FONDAT 1989, APARE LA ARAD, TEL. 0257/041.151, E-MAIL: REDACTIA.JURNALARADEAN@INFORMMEDIA.RO; PUBLICITATE.JURNALARADEAN@INFORMMEDIA.RO

Kevin Trabalka, golgeterul „şoimilor" din Lipova
PAGINA 8

JURNAL ARĂDEAN

30 de câini şi-au găsit stăpân la Târgul de adopţie canină
PAGINA 5

LUNI
1 APRILIE 2019
ANUL XXXI, NR. 8291
12 PAGINI - 1,99 LEI

20° Temperaturile se vor situa între 6 şi 20 grade. Vântul va sufla cu 1-23 km/h.

DIMINEAŢA | AMIAZA | SEARA

Sergiu Mârza FOTO: JA

Poliţist prins cu contrabanda

ARAD. Sergiu Mârza, din cadrul Serviciului Poliţiei Rutiere Arad, a fost reţinut de procurori sub acuzaţia de contrabandă cu ţigări. /P.6

Toalete reabilitate în cursul orelor

ARAD. Lucrările de reabilitare a toaletelor dintr-o şcoală din municipiu au atras nemulţumirea unui părinte al cărui copil învaţă în institutul şcolar. /P.5

Atenţie la parcare FOTO: JA

Accesul interzis cu maşina în parc

ARAD. În urmă cu 10 zile, vineri, 22 martie, vă anunţam în articolul „Nu se mai poate parca în Parcul «Aventura Voinicilor»", că Primăria Municipiului Arad a dispus montarea de stâlpi care nu mai permit şoferilor să vină pe malul Mureşului, chiar în capătul parcului, cu maşina. /P.6

Bazinul de polo, în patrimoniu

ARAD. Bazinul de înot din Subcetate a intrat, din punct de vedere juridic, în patrimoniul municipiului Arad, aşa că în curând Primăria va demara procedurile pentru a-l face funcţional. /P.3

Loto din 31 martie

6/49:	14, 13, 19, 12, 21, 25
NOROC	0945318
5/40:	33, 30, 36, 18, 37, 22
JOKER	40, 21, 16, 18, 17 **+2**

Târgul carierelor de top

Peste o mie de arădeni au trecut pragul târgului carierelor ArJob, organizat de Jurnal arădean şi aradon.ro.

ARAD. Piaţa muncii este în continuă schimbare, dinamică şi cu fluctuaţii, iar nevoile angajatorilor şi cerinţele celor aflaţi în căutarea unui loc de muncă s-au întâlnit la târgul carierelor ArJob organizat de Jurnal arădean şi aradon.ro. Fiind la a doua ediţie, târgul a confirmat faptul că Aradul are nevoie de o altfel de bursă a muncii, un târg care să-i aducă în faţa arădenilor pe marii angajatori ai judeţului şi regiunii. De asemenea, s-a confirmat faptul că arădenii nu caută doar o listă a locurilor de muncă, ci vor prezentări ale companiilor, pe sectoare de producţie şi chiar cu exemplificări de produse finite. Fără doar şi poate, şi companiile au înţeles această tendinţă şi au venit la ArJob - desfăşurat în foaierul Teatrului Clasic Ioan Slavici Arad - cu standuri cât mai atractive, cu videoproiectoare şi vitrine amenajate în cel mai surprinzător mod posibil.

La finalul celor două zile, peste 1000 de arădeni au vizitat ArJob - organizat în parteneriat cu Agenţia Judeţeană pentru Ocuparea Forţei de Muncă Arad. Cele peste 20 de companii participante au primit câteva zeci de CV-uri fiecare şi au reuşit să ajungă mult mai direct la potenţialii angajaţi decât ar fi făcut-o prin alte metode de recrutare. Angajatorii au apreciat în mod deosebit faptul că arădenii care au trecut pragul târgului au venit pregătiţi, au ştiut ce loc de muncă ar vrea să ocupe şi chiar compania unde şi-ar dori să muncească. Practic, se poate spune că a fost într-adevăr un târg specializat de cariere, un târg care a fost un pas important în găsirea unei soluţii pentru criza resursei umane din judeţ.

JA-A.P.

Traseul pentru biciclete din Pădurea Ceala, curăţat

Acţiunea de reamenajare a traseului pentru biciclete semnalizat convenţional „C" albastru, din Pădurea Ceala, nu a trezit, din păcate, interesul bicicliştilor arădeni. Acţiunea a avut loc sâmbătă, însă, la aceasta nu s-au prezentat decât 15 iubitori ai sportului pe două roţi. Voluntarii din cadrul Asociaţiei Bicicliştilor Amatori Arad, prezenţi alături de angajaţii Parcului Natural „Lunca Mureşului" au început, la ora 12:00, să cureţe traseul de crengile căzute pe jos în urma furtunilor din 2017. Acţiunea a fost terminată cum nu se poate mai bine, cu slănină friptă la foc şi alte bucate din care s-au înfruptat toţi cei prezenţi. FOTO: V.G.

Centura Aradului pierde finanţarea europeană

O adresă a AMPOR i-a anunţat pe cei de la CJA faptul că, pentru moment, centura de Sud-Est pierde finanţarea europeană.

ARAD. Veste groaznic de proastă primită de Consiliul Judeţean Arad: centura de Sud-Est a municipiului, care urma să închidă în totalitate inelul de centură al Aradului, a fost scoasă de pe lista finanţării cu fonduri europene. Reamintim faptul că CJA a solicitat fonduri europene pentru realizarea acestei centuri, evaluată la aproximativ 40 de milioane de euro. Proiectul a fost declarat eligibil şi a fost introdus în lista de rezerve, urmând să primească finanţare din fondurile europene rămase în urma economiei care se face în urma licitaţiilor.

În cadrul unei conferinţe de presă, Iustin Cionca, preşedintele Consiliului Judeţean, a anunţat că instituţia pe care o conduce a primit joi o adresă de la Autoritatea de Management a Programului Operaţional Regional, aflată sub tutela Ministerului Dezvoltării Regionale. În acea adresă s-a arătat faptul că centura Aradului nu va beneficia de un contract de finanţare. Asta, cel puţin până în momentul în care nu se va vedea exact fondurile care vor rămâne după licitaţiile organizate pentru proiectele aflate pe listele principale de finanţare. /P.3

Intervenţie dificilă FOTO: ISU

La un pas de moarte

LIPOVA. Desfăşurare impresionantă de forţe, vineri seara, la Cetatea Şoimoş, unde un turist a căzut de pe zidul cetăţii, în jurul orei 18:30. Alarma a fost dată la 112 imediat după ce acesta a căzut. Bărbatul, mai corpolent, ar fi încercat să sară de pe un zid spre turnul cetăţii, moment în care s-a dezechilibrat şi a căzut. Din fericire, victima nu s-a accidentat foarte tare, însă şi-a fracturat piciorul, rămânând imobilizată pe zidul cetăţii. /P.6

Concurs atletic

Stadionul Gloria a fost gazda întrecerilor din cadrul Campionatului Naţional de Iarnă la aruncări lungi pentru juniori şi copii 1. La start s-au prezentat sportivi de la toate cluburile de profil din ţară, arădeanul Andrei Adrian Câmpan (CS Municipal) cucerind medalia de bronz în proba de disc a juniorilor I. /P.8 FOTO: JA

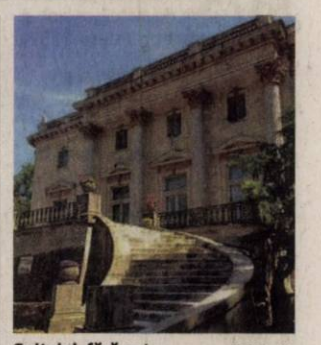

Spitalul, fără vot FOTO: JA

Au lăsat de izbelişte pacienţii

ARAD. Consilierii judeţeni PSD - ALDE nu au votat un nou contract de închiriere pentru Spitalul de Psihiatrie Căpâlnaş. /P.5

I-au prins FOTO: JA

I-a arestat pe hoţii din maşini de lux

ARAD. Gruparea din Arad care bruia închiderea centralizată a uşilor la maşini de lux şi fura bani a fost destructurată. /P.6

Patru milioane pentru vopsea

ARAD. Primăria Municipiului Arad va plăti până la 4 milioane de lei pentru vopsirea stâlpilor metalici din municipiu. /P.3

Bucuria golului FOTO: FAN

UTA, cel mai bun meci al anului

ARAD. Până la urmă, jucătorii UTA-ei s-au descătuşat şi au câştigat, ieri, în stil de mare echipă, meciul cu Sportul Snagov. Arădenii au revenit după ce au fost conduşi, având cea mai bună evoluţie din acest an. /P.7

Remember: 1 aprilie

1578 S-a născut medicul William Harvey, descoperitorul circulaţiei sangvine

1815 S-a născut cancelarul Otto von Bismarck (d. 1898)

1873 S-a născut compozitorul Serghei Rachmaninov (d. 1943)

1875 S-a născut Edgar Wallace, dramaturg britanic şi scriitor de romane poliţiste (d. 1932)

1881 S-a născut Octavian Goga, poet, publicist, om politic român (d. 1938)

1900 S-a născut Alexandru Philippide, poet, eseist român (d. 1979)

1920 S-a născut actorul Toshiro Mifune (d. 1997)

1924 S-a născut Ion Brăduţ Covaliu, pictor român (d. 1991)

1929 S-a născut scriitorul ceh Milan Kundera

1961 S-a născut cântăreaţa scoţiană **Susan Boyle,** s-a remarcat pentru prima dată la concursul Britain's Got Talent 2009, cântând piesa I Dreamed a Dream

1962 A murit Camil Ressu, pictor român (n. 1880)

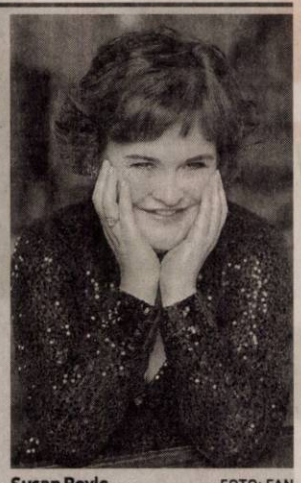

Susan Boyle FOTO: FAN

1971 S-a născut Tobias Mehler, actor canadian

1978 A murit Mihail Straje, poet, prozator, istoric literar şi traducător român (n. 1901)

1991 Dizolvarea Pactului de la Varşovia

2003 A murit Mihai Mereuţă, actor român de teatru şi film (n. 1924)

2008 A murit Sabin Bălaşa, pictor, autor şi regizor de filme de pictură animată, cât şi scriitor (n. 1932)

Întreruperi de curent

Luni, 1 aprilie 2019. În Municipiul Arad, h 9 – 13: străzile Stânjenel (p), Renaşterii (p), Vrancei,(p), Abrud (p). **În judeţ, h 9 – 16:** Satu Mic, Şilindia, Luguzău, Camna, Tauţ, Nadăş, Minişel, Minişul de Sus, Mădrigeşti (p); **h 9 - 17:** Bata (p).

Marţi, 2 aprilie 2019. În Municipiul Arad, h 9 – 14: străzile Cocorilor (p), Bucegi (p); **h 9 – 16:** Camna, Tauţ, Nadăş, Minişel, Minişul de Sus, Hălmagiu (p), Sântana (p) – străzile Muncii, Bicazului, M. Eminescu; **h 9 – 17:** Selişte, Roşia-Nouă, Obîrşia; **h 10 – 16:** Lipova - străzile Timişorii, Radna (de la viaduct spre Arad).

Sudoku

REGULI:
În fiecare bloc sunt câteva cifre între 1 şi 9, stabilite dinainte. Acestea trebuie completate cu cifrele lipsă, în aşa fel încât fiecare număr să figureze o singură dată. De asemenea, cifrele de la 1 la 9 trebuie să figureze o singură dată atât pe rândurile orizontale cât şi pe coloanele verticale ale celor nouă blocuri luate împreună.

ÎNCEPĂTORI

	9	1				4	2	
					8			1
			1					
		5				9	7	
2								
8	6				4			
			3	5				2
		3			1			5
6			4	8	2		1	

AVANSAŢI

		7	9				8	
	4	1				7		
				8				4
7					5			
2	9				6			
								2
				6	1		5	3
	2			4				
	5			3	9			

Soluţiile jocurilor din numărul precedent:

ÎNCEPĂTORI

5	3	6	7	2	9	8	1	4
1	4	7	6	8	3	5	9	2
9	2	8	4	5	1	7	6	3
6	7	5	2	4	8	9	3	1
4	9	1	3	7	6	2	5	8
3	8	2	9	1	5	6	4	7
2	5	3	8	6	4	1	7	9
8	6	4	1	9	7	3	2	5
7	1	9	5	3	2	4	8	6

AVANSAŢI

8	3	1	4	5	9	2	6	7
9	2	6	3	8	7	4	1	5
4	5	7	2	1	6	8	3	9
3	8	9	5	2	1	7	4	6
6	1	4	7	9	8	3	5	2
2	7	5	6	4	3	9	8	1
7	4	8	9	6	5	1	2	3
5	9	2	1	3	4	6	7	8
1	6	3	8	7	2	5	9	4

UNDE MERGEM în Arad

Cinema
CINEMA CITY ATRIUM

- **Alita: îngerul războinic, orele 19:00, 21:40**
- **Beach bum. Regele plajei, orele 13:20, 15:30, 16:50, 19:00, 21:10**
- **Captain Marvel, orele 13:40, 16:10, 18:50, 21:30**
- **Ce-şi doresc bărbaţii, orele 19:20, 21:50**
- **Corgi: căţeii reginei, orele 13:10, 15:10, 17:10**
- **Cu ce ţi-am mai greşit noi Doamne?, orele 17:50, 20:00**
- **Cum să-ţi dresezi dragonul 3, ora 14:40**
- **Cum să-ţi dresezi dragonul 3, orele 13:30, 14:30, 16:00, 17:00, 18:30, 19:30, 21:00, 22:00**
- **Faci sau taci, orele 19:10, 21:20**
- **Hotel Mumbai, orele 14:30, 17:10, 19:50, 22:30**
- **Noi, orele 14:20, 17:00, 19:40, 22:20**
- **Oh, Ramona!, orele 14:10, 16:40**
- **Ucide-i cu sânge rece, orele 16:40, 22:10**
- **Vicele, ora 14:00**

Teatre
TEATRUL „IOAN SLAVICI"

- **Don Juan se întoarce de la război** (regia Horia Suru), Sala Mare, 4 aprilie, ora 19:00

Filarmonica

- **Concert Simfonic** (dirijor Alexandre Myrat, Solist – Séverine Maquaire – mezzo-soprană), Sala Palatului Cultural, 4 aprilie, ora 19:00

Reţeta zilei

Cartofi copţi cu bacon

INGREDIENTE: 4 cartofi medii, 4 felii de bacon, 2 fire ceapă verde tocată mărunt, 1/4 ceasca brânză, 150 g brânză tăiată cubuleţe, 100 g caşcaval, câţiva căţei de usturoi tăiaţi felii subţiri, sare şi piper după gust, 4 linguri de unt tăiat în felii subţiri.

MOD DE PREPARARE: Preîncălzeşte cuptorul la treaptă mare. Se spală bine şi se crestează cartofii în felii cât se poate de subţiri, fără a merge cu cuţitul până jos. Apoi se pun în tavă, pe hârtie de copt şi printre feliile de cartofi se pun felii subţiri de unt şi usturoi. Se dau cu sare şi piper. Caşcavalul fie îl tai felii şi îl pui printre secţiunile de cartof, fie îl razi deasupra. Se lasă la cuptor aproximativ o oră, până când exteriorul devine crocant, iar interiorul rămâne moale. Între timp, se prăjeşte baconul, apoi se rupe în bucăţi mici. Când cartofii sunt aproape gata, se scot din cuptor, se presară cu bucăţile de brânză şi bacon, apoi se mai bagă la cuptor pentru încă 5 minute, sau până când se topeşte brânza. Cartofii copţi se servesc cu smântână şi ceapă verde tocată mărunt sau alte verdeţuri, după preferinţe. **Poftă bună!**

Pentru mai multe reţete intră pe www.culinar.ro

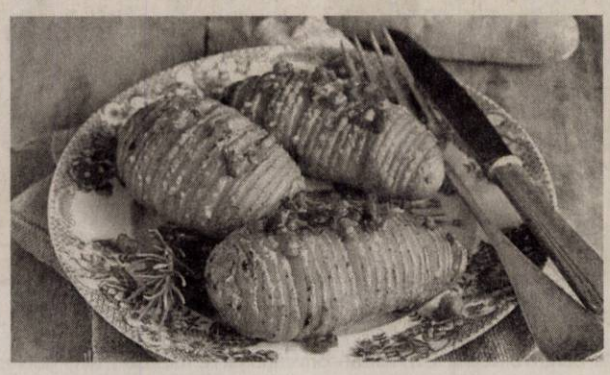

Horoscop

BERBECUL (III.21.-IV.20.)
S-ar putea să pierdeţi o afacere profitabilă, din cauza prudenţei exagerate. Nu sunteţi prea sociabil şi riscaţi să vă izolaţi de cei din jur.

TAURUL (IV.21.-V.20.)
Dimineaţa sunteţi de nerecunoscut şi cei din jur încearcă să vă scoată din starea de apatie în care aţi căzut. De vină pot fi oboseala acumulată şi problemele financiare.

GEMENII (V.21.-VI.21.)
Se pare că vă concentraţi mai greu, din cauza neînţelegerilor cu persoana iubită. De aceea, şi dificultăţile de la serviciu vi se par mai mari decât de obicei.

RACUL (VI.22.-VII.22.)
Intenţionaţi să porniţi o afacere, dar aveţi de făcut mai multe drumuri, pentru acte. După-amiază vă pregătiţi să plecaţi într-o călătorie împreună cu un tânăr din familie.

LEUL (VII.23.-VIII.23.)
Graţie intuiţiei, găsiţi o soluţie originală la o importantă problemă de serviciu. Pentru a o aplica, însă, ar trebui să faceţi ore suplimentare.

FECIOARA (VIII.24.-IX.23.)
Este posibil să aveţi probleme cu banii, dar vă sfătuim să nu disperaţi, pentru că după-amiază vi se oferă o şansă neaşteptată. O rudă apropiată vă propune o colaborare pe termen lung.

BALANŢA (IX.24.-X.23.)
S-ar putea să aveţi dificultăţi pe plan sentimental şi să fiţi nevoit să luaţi o decizie importantă. Este o zi favorabilă studiului.

SCORPIONUL (X.24.-XI.22.)
Aveţi şanse să rezolvaţi cu bine o problemă sentimentală. Dimineaţa, un prieten vă propune să vă asociaţi într-o afacere pe care a început-o de curând. Vă sfătuim să acceptaţi.

SĂGETĂTORUL (XI.23.-XII.21.)
Dimineaţa s-ar putea să fiţi nemulţumit pentru că vi s-a anulat o delegaţie. Vă sfătuim să nu vă enervaţi. Nu este o zi favorabilă călătoriilor.

CAPRICORNUL (XII.22.-I.20.)
Pe plan profesional, schimbări în bine: fie găsiţi un alt loc de muncă, mai bine plătit, fie sunteţi avansat. Partenerul de viaţă nu este încântat, pentru că va trebui să munciţi mai mult.

VĂRSĂTORUL (I.21.-II.20.)
Astăzi vă îmbunătăţiţi simţitor situaţia financiară. S-ar putea să primiţi o moştenire sau plata pentru o lucrare încheiată de curând. Puteţi să vă conturaţi planuri de viitor.

PEŞTII (II.21.-III.20.)
Vă simţiţi în formă şi sunteţi hotărât să profitaţi de situaţie. Puteţi avea succes în afaceri, în călătorii şi pe plan sentimental. Reuşitele de la serviciu vă entuziasmează.

Sănătate

- **CABINET GINECOLOGIC:** Cabinet ginecologic Arad, B-dul Decebal 11 (lângă Hotel Aradul), chiuretaj medicamentos, eco 4 D, test PAP.TEL: 0770823850, 0723643581
- **Policlinica DR. TURCIN, oferă:** Cardiologie (EKG, Ecografie cardiacă, Doppler vascular, Holter EKG si TA, Test de efort), Oftalmologie **(NOU - chirurgie pol anterior; CV computerizat; optică medicală),** ORL (videoendoscopie), pneumologie, gastroenterologie, neuropsihiatrie, medicină de familie, ecografii generale, Ginecologie. **Telefon: 0257/285510, www.policlinica-turcin.ro**
- **Farmacia GLYKON - UTA,** Bl U 6 (vis-a-vis de biserica în construcţie). Deschis zilnic: luni-vineri 07.00 -21.00 sâmbătă şi duminică 08.00-18.00. **Telefon: 0257/241197.**

Pieţe şi târguri

Astăzi este zi de piaţă la Curtici, Nădlac, Bocsig, Gurahonţ, Moneasa, Pilu, Vladimirescu. **Tot astăzi se organizează târg săptămânal la** Gurahonţ şi Bârzava.

Mâine, marţi, este zi de piaţă la Sebiş, Almaş, Apateu, Semlac, Sântana, Şilindia, Vârfurile.

Telefoane utile

☎ INFORMAŢII TELEFONICE: 118.932; ☎ROBOT: 1958; ☎ APEL UNIC DE URGENŢĂ (SALVARE, POLIŢIE; Pompieri): 112; ☎ PRIMĂRIA MUNICIPIULUI ARAD: Program de relaţii cu publicul (camera 5) luni-joi între 8-18; vineri între 8-16. Tel. centrală: 0257/281.850; ☎ Delgaz Grid (fost E.ON) - Dispecerat de urgenţe: 0800.800.928 şi 0265.200.928; ☎ DERANJAMENTE CURENT ELECTRIC: 0257/929; ☎ INFORMAŢII CFR: 0257/231.777; ☎ PROTECŢIA CONSUMATORULUI: B-dul Revoluţiei, nr. 50. Telefon: 0257/257.049; ☎ POLIŢIA LOCALĂ: 0257/939.

Vremea

Luni, 1 aprilie

www.aradon.ro

6° LA ORA 6 — temperaturile se vor situa între 5 şi 6 grade. Vântul va sufla cu 1-23 km/h dinspre N.

20° LA ORA 18 — temperaturile se vor situa între 19 şi 20 grade. Vântul va sufla cu 1-16 km/k dinspre N.

Ziua precedentă

Arad	5–20	Umiditate:	51%
Lipova	5–20	Presiune:	1020 mb
Chişineu- Criş	5–20	Precipitaţii:	0%
Săvârşin	4–19	Vânt:	10 km/h
Sebiş	4–19	Direcţie vânt:	NE

Azi

Temperaturile se vor situa între 6 şi 20 grade. Vântul va sufla cu 1-23 km/h, dinspre N.

Soarele

Răsare: 7:16
Apune: 20:03

FAZELE LUNII

5.04 · 12.04 · 19.04 · 27.04

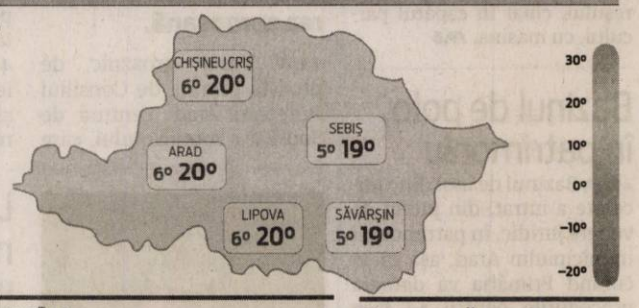

LUNI	MARŢI	MIERCURI	JOI
6° 20°	6° 19°	5° 17°	5° 16°
nori şi soare	averse cu furtună şi fulgere	câteva averse	parţial noros

Calendar

Biserica ortodoxă: Sf. Cuv. Maria Egipteanca; Sf. Cuv. Macarie Mărt.; Sf. Mc. Gherontie (Post)
Biserica greco-catolică: Sf. cuv. Maria Egipteanca
Biserica romano-catolică: Sf. Hugo, ep.

Prognoză pentru trei zile

Temperaturile minime vor fi cuprinse între 5 şi 6 grade, iar cele maxime între 16 şi 19 grade.

Temp.minime: 5– 6°C
Temp.maxime: 16 – 19°C

JURNAL ARĂDEAN
B-dul Revoluţiei nr. 62, Arad

BRAT Auditat de BRAT

Reclamaţii difuzare: 0257.241.151

Şef departament publicitate şi departament difuzare: Cristian Sulinţan
Secretariat: 0257.212.090 (centrala), fax - 0257.212.012
Marea publicitate: 0257.280904
Mica publicitate: 0257.210775; B-dul Revoluţiei, nr. 81
Tiparul executat la: Tipografia Inform Média Lapkiadó Kft

Redactor şef: Adriana Barbu (8416) Responsabil de număr: Leo Sfâra
Secretar general de redacţie: Gabriela Groza (8423); Departamente: Eveniment: Alin Gherasim (8417), Ioana Costaş (8414); Valentin Goran (8405); Economic: Andreea Pintea (8415); Social: Diana Duţu (8413); Sport: Daniel Scridon (8424), Leo Sfâra (8422), Dan Lazăr (8406); Cultură: Eugen Rogojan.
Tehnoredactare: Ghizela Şerban (8409), Munteanu Daniel (8411).
REDACŢIE: tel. 0257.212.090 (centrala); fax 0257.212.012, 0257.228.592; e-mail: redactia.jurnalaradean@informmedia.ro, adevaruldearad@informmedia.ro, publicitate.jurnalaradean@informmedia.ro, publicitate.adevarul@informmedia.ro

ALBE ŞI NEGRE

Daniel Scridon

Cât de departe de vechea strălucire

„Lacrimile cad în sufletul meu așa cum ploaia cade peste oraș”, spunea poetul francez Paul Verlaine. Astfel mă simt plimbându-mă prin Arad! Ca mulți dintre voi, cu certitudine! „Aradul drag sufletului meu”, cum frumos se exprimă o prietenă născută și crescută pe ulițele orașului nostru, dar stabilită în Germania. Și care, în fiecare vară, se întoarce pentru o plimbare pe „Corso” ori un apus de soare pe Faleza Mureșului. Și constată cu tristețe, cât de „gri” a ajuns urbea copilăriei, cât de departe este de vechea strălucire.

Clădiri de patrimoniu neîngrijite ori abandonate, chiciuri arhitecturale, spații verzi „sacrificate” pentru afaceri profitabile, pomi ciuntiți sub pretextul toaletării, focare de infecții în „buricul târgului”, un șirand, cândva mândria Europei, murdar și veșnic în reamenajare, un stadion început în urmă cu aproape cinci ani, departe de a fi finalizat, o Cetate încărcată de istorie lăsată în paragină și lista poate continua. Fiecare puteți adăuga, din păcate, câte o „pată” pe obrazul Aradului de astăzi.

> Cărăm toată viața pe tălpi geografia locului natal

O lipsă de respect și implicare din partea autorităților locale, dar și a unor cetățeni. O letargie bolnăvicioasă care a transformat „Mica Viena” într-o localitate de provincie lipsită de strălucire. Un Arad care stagnează, ba chiar decade, din punct de vedere economic, social, cultural și sportiv, în comparație cu trendul ascendent al orașelor din jur: Oradea, Alba Iulia, Baia Mare. Pentru a ne raporta la același rang de localități. „Nostim este că, atunci când trăiești într-un oraș, amâni să-l cunoști și de obicei până la urmă nu-l cunoaștem niciodată” - sunt vorbele scriitorului brazilian Paulo Coelho, cu cărți traduse în 67 de limbi în peste 150 de țări.

În ceasul al 13-lea, un număr de șapte asociații civice și culturale din Arad, strânse sub „umbrela” Asociației „Pro Urbe”, și-au propus să tragă un semnal de alarmă. Un „strigăt” pentru stoparea declinului: „De veghe în urbea arădeană”. Poate fi un (nou) început. Sau, mai bine zis, ne-am dori să se întâmple asta. Să punem umărul, cu toții, pentru a reda Aradului splendoarea de odinioară. Iar mâine, la timpul viitor, copiii noștri să nu fie obligați să-și amintească de spusele poetului și aforistului David Boia: „Veșnicia s-a născut cândva la sat, acum e în pericol să moară la oraș”. Să nu fie nevoiți să spună, Aradul meu drag a mai murit puțin. Încet, dar sigur!

daniel.scridon@informmedia.ro

Premiile de fidelitate Jurnal arădean

Abonații ziarului Jurnal arădean pe luna **aprilie 2019** sunt rugați să completeze cu litere de tipar talonul alăturat, să-l introducă într-un plic și să-l expedieze până la data de **17 aprilie** a.c., pe adresa: **Redacția Jurnal arădean, Bulevardul Revoluției nr. 62, etajul II ap. 22** sau să-l depună personal în urnele ziarului amplasate la sediul ziarului și pe **B-dul Revoluției nr. 81, biroul Mica Publicitate**. Pe plic, abonații sunt rugați să facă mențiunea „Pentru premiile de fidelitate”. Taloanele primite vor participa, în data de **18 aprilie 2019**, la tragerea la sorți în cadrul căreia vor fi oferite abonaților zece premii de fidelitate în valoare de 200 lei fiecare. Lista abonaților câștigători va fi publicată în ziarul nostru din **19 aprilie 2019, iar premiile vor fi ridicate în 23 aprilie a.c.**, ora 11.00, de la sediul redacției Bulevardul Revoluției nr. 62, etajul II, pe baza buletinului/cărții de identitate și a chitanței abonament.

Atenție: în plic va fi introdus doar talonul alăturat, chitanțele - abonament rămânând la abonați.

Talon pentru luna aprilie JURNAL ARĂDEAN

NUME: .....

PRENUME: .....

ADRESĂ .....

NR. TELEFON .....

SERIA SI NR. CHITANŢEI ABONAMENT: .....

Abonatul este de acord cu utilizarea datelor sale persoanale, conform regulamentului GDPR al firmei noastre publicat pe siteul InformMedia Press.

Centura pierde finanțarea

O adresă a AMPOR i-a anunțat pe cei de la CJ Arad faptul că, pentru moment, centura de Sud-Est pierde finanțarea europeană.

Au anunțat decizia AMPOR legată de centura Aradului FOTO: A.G.

ARAD. „Ne-au fost returnate documentațiile de contractare pentru că nu ne-am încadrat în limita financiară alocată și am cerut fonduri peste limita alocată. Asta chiar dacă ei au zis, acum ceva vreme, să depunem proiecte mai multe pentru că, în urma licitațiilor, vor rămâne fonduri care ar putea fi pierdute. Sumele estimate ale lucrărilor sunt mult mai mari decât sumele la care se semnează contractele și, implicit, rămân fonduri necesare susținerii altor proiecte”, a spus Iustin Cionca.

Continuă pe fonduri proprii

Cu toate că am rămas fără banii europeni pe această mega-lucrare, care, pe lângă șoseaua propriu-zisă, care va lega Aradul de Fântânele și, mai departe, de Vladimirescu, va avea și un pasaj peste calea ferată, dar și un pod peste Mureș, conducerea Consiliului Județean a anunțat că proiectul va continua din fonduri proprii. „Noi vom continua acest proiect, mergem mai departe din banii noștri. Vom cheltui banii arădenilor pentru că așa vrea Ministerul Dezvoltării”, a spus Cionca. Întrebat dacă s-a pierdut orice șansă la fonduri europene, președintele CJA a spus că depinde de momentul la care centura ar putea primi finanțarea.

„Noi trebuie să stăm acum după toate județele din vestul țării să finalizeze licitațiile pentru drumuri. În funcție de momentul la care aceste licitații vor fi finalizate, decidem dacă mai solicităm fonduri. Pentru că banii vor trebui cheltuiți integral până în 2022. Iar, dacă licitațiile vor fi gata în 2021, de exemplu, nu vom risca să cerem fonduri europene. Pentru că nu reușim să finalizăm lucrarea într-un an de zile, este imposibil. Și, dacă nu o finalizăm, va trebui să dăm înapoi banii”, a spus Cionca. Acesta a mai precizat că, dacă parlamentarii de Arad ar discuta problema la Ministerul Dezvoltării, crede că situația ar putea fi remediată. „Dar parlamentarii arădeni ori nu au forță la București, ori nu îi interesează proiectele Aradului”, a mai adăugat Cionca.

Varianta împrumutului?

Vicepreședintele Sergiu Bîlcea, prezent și el la conferință, a declarant că “este un moment dificil, delicat, pentru că centura de Sud-Est este cel mai important proiect al Aradului de după Revoluție. Noi considerăm proiectul atât de important, încât am decis să îl realizăm din fondurile proprii ale Consiliului Județean. Lovitura primită de noi a fost cu atât mai grea, cu cât știm că există atât de multe fonduri europene la dispoziție, iar Ministerul ne spune că nu sunt. Ne gândim la un împrumut pentru a realiza centura, dar analizăm și alte variante. Trebuie să angajăm niște bani pentru că un om de la București nu vrea să ne semneze documentele de contractare”.

JA-A.G.

Și alte două drumuri

În afară de centura Aradului, fără finanțare europeană au rămas și alte două drumuri județene. Este vorba despre Lipova-limită de județ Timiș și Mișca-Apateu-Berechiu.

Bazinul de polo, în patrimoniul municipiului

Călin Bibarț a anunțat că se fac demersuri pentru ca bazinul să fie cât mai repede deschis publicului.

Bazinul din Subcetate FOTO: JA

ARAD. Bazinul de înot din Subcetate a intrat, din punct de vedere juridic, în patrimoniul municipiului Arad, așa că în curând Primăria va demara procedurile pentru a-l face funcțional. „Încercăm să fie cât mai repede deschis publicului” - a punctat viceprimarul Călin Bibarț în deschiderea ședinței extraordinare a CLM de joi, 28 martie.

Aleșii locali au aprobat cu unanimitate proiectul de hotărâre privind modificarea inventarului bunurilor care alcătuiesc domeniul public al municipiului Arad, în sensul cuprinderii obiectivului de investiții „Bazin de înot de polo - Arad, strada Eugen Popa nr.28”, în valoare totală de 23.140.051,01 lei.

„Prin Programul «Bazine de înot» realizat prin Compania Națională de Investiții, a fost edificat și bazinul de înot de polo din Arad iar pe durata de realizare a investiției, terenul aferent construcției a fost preluat în folosință gratuită de către societatea finanțatoare. După efectuarea recepției la terminarea lucrărilor, CNI a predat beneficiarului - Municipiul Arad - pe bază de protocol, terenul și obiectivul de investiții realizat” - se arată în expunerea de motive care a însoțit proiectul de hotărâre aflat pe masa consilierilor locali municipali.

Ce urmează?

Primarul Gheorghe Falcă anunța, în toamna anului trecut, că „Municipalitatea are două direcții: ori îl exploatează în regim propriu, în instituția Primăriei, ori transferă - și noi decidem, prin CLM, să transfere - acest bazin de polo către firma Recons care administrează atât patinoarul, cât și șirandul. Și e logic, pe aceeași linie, să administreze și bazinul de polo. După acest transfer, Recons va trebui să intre în procedură pentru a-și angaja personal, pentru a încheia un contract cu o firmă de mentenanță care să asigure întreținerea bazinului.”

Tot anul trecut, edilul a mai spus că, odată cu aprobarea transferului către Recons, se vor stabili și tarifele de intrare la bazin. **JA-D.D.**

Patru milioane pentru vopseaua de pe stâlpi

Primăria Arad va plăti până la 4 milioane de lei pentru vopsirea stâlpilor metalici din municipiu.

ARAD. Municipalitatea va scoate din buget până la 4 milioane de lei pentru servicii de vopsire a stâlpilor metalici de susținere rețele de pe teritoriul Aradului, pentru următorii patru ani. Pentru întreținerea stâlpilor metalici de diverse dimensiuni și înălțimi ce susțin infrastructura rețelelor de alimentare cu energie electrică și iluminat public, Primăria Municipiului Arad a lansat o licitație pentru care așteaptă oferte până pe 17 aprilie. Este vorba despre o companie cu care să semneze un acord cadru cu durată de patru ani, ce va conține cel puțin patru contracte subsecvente. Pentru aceste servicii, municipalitatea este dispusă să dea între 700 de mii de lei și 4,2 milioane de lei fără TVA, fiecare contract subsecvent având valoarea minimă de 175 de mii de lei și cea maximă de un milion de lei.

În caietul de sarcini al licitației se arată faptul că stâlpii metalici prezintă degradări ale stratului de vopsea, dar și că de-a lungul timpului aceștia au fost vopsiți în culori diferite. „Față de această situație, pentru a asigura protecția corespunzătoare a acestor stâlpi și o abordare cromatică unitară a acoperirii de protecție, respectiv pentru a crea o imagine adecvată a bulevardelor și a străzilor din municipiu, se impune contractarea lucrărilor de vopsire a stâlpilor metalici”, se arată în caiet.

Curățat și vopsit

Ce are de făcut firma care va câștiga licitația? Societatea care va câștiga licitația pentru acordul cadru va trebui să curețe și să vopsească între 10 mii și 60 de mii de metri pătrați de stâlpi, cantitatea estimată de stâlpi avuți în vedere pentru vopsire fiind de circa 12 mii de bucăți, cu înălțimi între 3 și 12 metri. În funcție de zonă și tipul stâlpului, aceștia vor fi vopsiți în culorile gri mat, verde mat sau alb, iar pentru a realiza o protecție de calitate, vopsirea se va face în cursul lunilor uscate și cu temperaturi cuprinse între 5 și 40 de grade Celsius. **JA-E.R.**

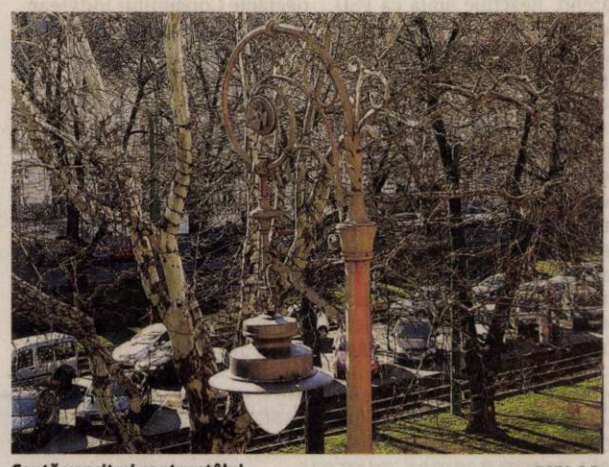

Caută vopsitori pentru stâlpi FOTO:E.R.

Cel mai bun preț

Câștigătoare va fi oferta cea mai avantajoasă din punct de vedere tehnico-economic, aceasta fiind determinată prin aplicarea criteriului cel mai bun preț și cel mai bun termen de execuție.

Ciupe: „Nu ne putem juca cu selectarea gunoiului”

Consilierul local municipal explică motivele pentru care s-a abţinut de la votul proiectului privind staţia de sortare a Aradului.

ARAD. Colectarea selectivă a gunoiului este o problemă care trebuie luată foarte serios în seamă dacă vrem să avem un mediu sănătos în Arad şi un oraş curat. Aceasta este convingerea consilierului local municipal Ionel Ciupe. Alesul municipal doreşte să precizeze motivele pentru care s-a abţinut de la votul proiectului de hotărâre „privind aprobarea Studiului de fundamentare privind decizia de concesionare a activităţii de sortare a deşeurilor reciclabile şi exploatarea Staţiei de Sortare Arad, din cadrul Sistemului Integrat de Gestionare a Deşeurilor din Judeţul Arad”, considerând că arădenii trebuie să ştie cum votează cei pe care i-au ales şi de ce.

„Din păcate, lipsa de profesionalism şi indiferenţa ne afectează pe toţi, iar într-o chestiune atât de delicată cum e cea a gunoiului menajer ne poate pune în primejdie sănătatea. Acesta este unul dintre motivele care m-au determinat să mă abţin de la votul proiectului privind concesionarea activităţii de sortare a deşeurilor reciclabile şi exploatarea Staţiei de Sortare Arad. Nu putem vota ceva într-un domeniu atât de important fără să fim în cunoştinţă de cauză. Şi nu am fost. În proiectul de hotărâre se spune că <se aprobă studiul de fundamentare cu anexele> cu privire la concesiune, un document pe care nu l-am primit pentru a-l studia. Tot ce am primit legat de acest proiect sunt doar trei pagini care includ textul proiectului, expunerea de motive şi raportul de specialitate. Studiul care stă la baza acestui proiect nu ne-a fost remis. În acest sens, am şi intervenit în cadrul şedinţei CLM Arad, precizând faptul că acest studiu nu ne-a fost remis. Din păcate, după ce am primit asigurări false de la secretarul CLM că studiul ne-a fost trimis pe mail, deşi colegii consilieri au confirmat faptul că acesta lipseşte, şi nimeni nu a mai făcut nimic, s-a trecut la vot. Puteau să ni-l trimită încă o dată pe mail sau să ne aducă un exemplar în şedinţă. Fără să ştii ce conţine exact studiul, ce stă la baza acestui proiect, mi se pare neavenit să votez în numele şi pentru siguranţa arădenilor. Şi spun acest lucru în condiţiile în care problemele legate de colectarea selectivă în Arad sunt cu duiumul. Aveam şansa acum să pornim cu dreptul acest capitol important al colectării şi treptat să ne aplecăm şi asupra problemelor de colectare selectivă din teren. Din păcate, mi-e teamă că nu se vrea acest lucru în condiţiile în care normalitatea într-un oraş european în care colectarea gunoiului se face civilizat necesită timp, studiu, informare non-stop, transparenţă şi multă muncă. Iar nouă ne lipsesc toate aceste coordonate. Am primit nenumărate sesizări din teren, de la cetăţenii Aradului, legat de modul în care se face colectarea selectivă. Oamenii mi-au spus că, deşi încearcă să facă o selecţie a gunoiului, atunci când vin cei care adună gunoiul îl aruncă pe tot, indiferent de conţinut, în aceeaşi maşină, selecţia fiind ratată în pofida eforturilor lor. Asupra acestor probleme trebuie să ne aplecăm, cu transparenţă şi dorinţa de a le rezolva, nu prin opacitate, secretomanie şi proiecte votate la foc automat fără asumarea reglementărilor care le conţin. Staţia de sortare e punctul final al colectării, şansa ca acest timp de colectare să se realizeze cât mai bine cu putinţă. Pe lege, cu transparenţă. Cred că oamenii ne-au trimis în Consiliul Local Municipal să le apărăm dorinţele şi interesele, nu să ridicăm doar mâna”, precizează consilierul local municipal Ionel Ciupe.

Ciupe, în şedinţa CLM de joi FOTO: JA

Marin Lupaş explică votul pe Staţia de sortare

Marin Lupaş (PRO România): „Am votat pentru a reporni colectarea selectivă în Arad”.

Marin Lupaş FOTO: JA

ARAD. Problema Staţiei de Sortare a gunoiului a revenit pe masa Consiliului Local Municipal joi, 28 martie. „De mai bine de un an avem un blocaj din partea PSD, blocaj continuat şi în prezent, doar pentru a câştiga oamenii lui Dragnea în Arad câteva procente electorale. Dacă în trecut au venit cu explicaţii bizare, fie că RECONS nu are cod CAEN, fie că Retim ar vrea să scape de cheltuiala de a-l duce până la Mocrea, acum aceştia acuză Retim şi PNL de lucruri nelegale şi nerespectarea caietului de sarcini. Din tot discursul lor lipsesc însă arădenii şi nevoia lor pentru un mediu curat!”, declară Marin Lupaş, care a votat pentru aprobarea studiului de fundamentare privind concesionarea Staţiei de Sortare.

„Sunt PRO mediu şi PRO arădeni, de aceea am votat pentru. Nu ştiu cât de incorecte sau ilegale ar fi atribuirea sau licitaţia, acest lucru trebuie stabilit de către organele abilitate, nu de către politicieni în CLM. Pe de altă parte, nici ameninţarea viceprimarului PNL, domnul Bibarţ, nu este potrivită. Ar fi fost nevoie de dialog, nu de intimidări marca-Falcă. Dacă aceşti politicieni ar fi fost mai constructivi, arădenii nu ar mai fi avut parte de trenarea la infinit a problemei deşeurilor. Doamna secretar Stepănescu şi-a asumat legalitatea atribuirii, consilierii municipali trebuie să constate oportunitatea. Iar la momentul actual, eu consider oportună reluarea colectării selective, complet nefuncţională de aproape un an. Mediul şi bunăstarea arădenilor trebuie să fie prioritare, nu calculele politice”, a concluzionat Marin Lupaş, consilier municipal PRO România. **JA-A.P.**

„Adunăm gunoiul abandonat de USR!”

ARAD. Consilierul municipal liberal, Roxana Tabuia a transmis un comunicat de presă în care arată că „membrii USR Arad au participat la o acţiune de strângere a deşeurilor din cartierul arădean Gai. Dar până la urmă totul s-a dovedit a fi doar o lovitură de imagine politică, iniţiată de un domn pe nume Flavius Dumitraş, membru marcant al USR. După ce au «terminat» acţiunea deşeurile adunate au fost abandonate de către cei de la USR în parcul de lângă biserica din Gai, fără să-i mai intereseze ce se întâmplă mai departe”.

„Fiind consilier municipal PNL ales de cetăţeni, a trebuit să iau atitudine şi să rezolv de urgenţă această problemă. În consecinţă, am luat legătura cu firma de salubrizare şi am transportat deşeurile acolo unde le era locul. Vreau să-i somez pe cei de la USR că dacă doresc să mai organizeze astfel de acţiuni să le facă în folosul cetăţenilor, nu în scopuri strict electorale”, a declarat Roxana Tabuia, consilier local municipal PNL Arad. **JA-A.P.**

„PSD se teme de referendum”

ARAD. Secretarul executiv PNL Arad, Răzvan Cadar, consideră că „referendumul convocat de preşedintele Klaus Iohannis răspunde unei probleme majore a societăţii româneşti, lupta împotriva corupţiei”. „Tema referendumului este justificată, este bine să ştim înainte de a lua decizii ce cred de fapt românii. Este important să ştim dacă sunt de acord cu modificarea legislaţiei penale care să aducă justiţia sub control politic, sub controlul Guvernului. Cred că toată lumea are de câştigat din organizarea referendumului, pentru a lua decizii în acord cu ceea ce doresc cetăţenii. Reacţiile arată că PSD se teme de referendumul pe justiţie, ei ştiu foarte bine care este reacţia românilor. Organizarea referendumului concomitent cu alegerile parlamentare este justificată, prin reducerea costurilor. Cei de la PSD sunt atât de disperaţi încât încearcă să impună secţii de vot separate, care ar dubla costurile procesului electoral şi ar îngreuna procesul de votare pentru cetăţeni”, a explicat Cadar. **JA-A.P.**

Protest la Consiliul Judeţean Arad

Consilierii judeţeni ai PSD au protestat în şedinţa de vineri, purtând banderole albe şi nevotând la mai multe puncte de pe ordinea de zi.

ARAD. Protest al aleşilor în Consiliul Judeţean Arad. Consilierii din grupul PSD-ALDE au intrat la şedinţa ordinară de vineri cu banderole albe legate pe mână. Totul, spun ei, pentru a protesta faţă de deciziile Consiliului Judeţean referitoare la alocarea fondurilor către primăriile din judeţ. Imediat după începerea şedinţei, Marius Sulincean, liderul grupului PSD-ALDE, a cerut cuvântul şi a anunţat că aleşii judeţeni ai celor două formaţiuni politice vor protesta. „Datorită alocărilor bugetare făcute discreţionar de către Consiliul Judeţean, vom protesta. Astăzi am ales un protest mai uşor. Vom purta banderole albe şi nu vom dezbate şi nu vom vota mai multe puncte de pe ordinea de zi. În schimb, dacă aparatul executiv al Consiliului Judeţean, în frunte cu preşedintele şi cei doi vicepreşedinţi, nu îşi vor schimba atitudinea faţă de cetăţenii din comunele conduse de primari PSD, atunci protestele vor fi mai dure. Ne gândim chiar să nu ne mai prezentăm la şedinţe”, a spus Marius Sulincean.

În ceea ce priveşte proiectele de hotărâre care au fost ţinta protestului celor de la PSD-ALDE, toate s-au referit la patrimoniu. Mai precis, au fost proiecte de hotărâre care aveau nevoie de votul a două treimi dintre consilierii judeţeni pentru a putea fi adoptate. Iar, fără aleşii PSD-ALDE, procentul de două treimi nu poate fi atins. Aşa că au fost cinci proiecte de hotărâre care nu au putut fi adoptate din cauza faptului că aleşii protestatari nu au dorit să participe la vot. **JA-A.G.**

SOLUŢIA INTEGRAMEI DIN NUMĂRUL PRECEDENT

R ■ C ■ C ■ CAT ■ C ■ MAMALIGA ■ ASIA ■ PAPARA ■ GUTUI ■ FII ■ MELCI ■ AR ■ TOPAZ ■ ARON ■ B ■ BANI ■ SNAF ■ PA ■ O ■ ENE ■ OA ■ TRON ■ IAZ ■ CLARI ■ ALA ■ UED ■ ARIAN ■ EN ■ IR ■ ARME ■ CHINA ■ IARNA ■ LUPI ■ IM ■ E ■ REA ■ A ■ ITE ■ PAL ■ ATRASA ■ GRAU ■ II

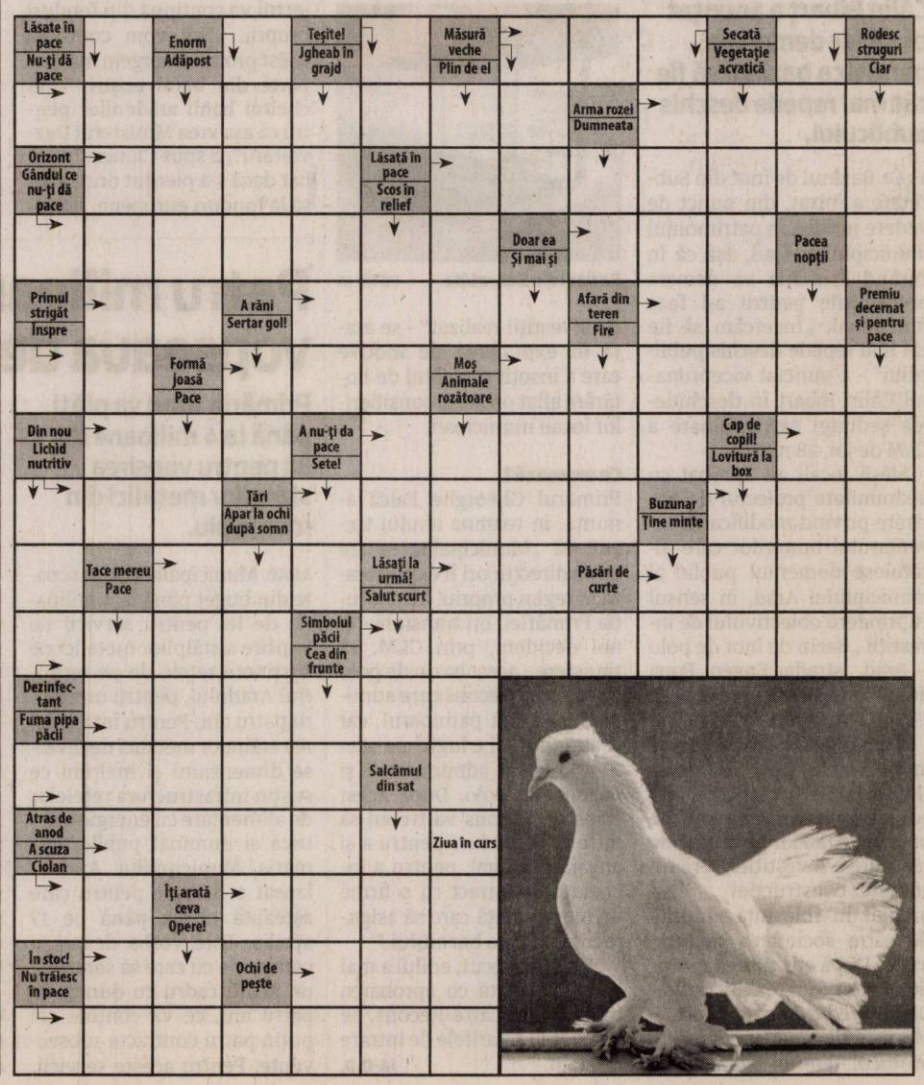

Concursul „Cuvinte norocoase”

ABONAT: ❑ DA ❑ NU

COMPLETEAZĂ INTEGRAMELE DIN PERIOADA **1-10 APRILIE 2019 A.C.** TRIMITE CELE **8** INTEGRAME (ÎNTR-UN SINGUR PLIC ŞI CU UN SINGUR TALON) PÂNĂ ÎN **17 APRILIE 2019** LA REDACŢIA **JURNAL ARĂDEAN, ARAD B-DUL REVOLUŢIEI NR. 62, ETAJUL II, AP. 22** SAU DEPUNELE PERSONAL ÎN URNA DE LA SEDIUL ZIARULUI SAU ÎN CEA AMPLASATĂ LA BIROUL MICA PUBLICITATE DE PE B-DUL REVOLUŢIEI NR. 81. POŢI CÂŞTIGA UN APARAT ELECTROCASNIC. EXTRAGEREA VA AVEA LOC ÎN **18 APRILIE A.C.**

NUME: .....

ADRESĂ: .....

TEL .....

E-MAIL: .....

ABONATUL ESTE DE ACORD CU UTILIZAREA DATELOR SALE PERSONALE, CONFORM REGULAMENTULUI GDPR AL FIRMEI NOASTRE PUBLICAT PE SITE-UL INFORM MEDIA PRESS.

Contre politice pe tema spitalului de psihiatrie

Consilierii judeţeni PSD şi PNL se contrează pe tema Spitalului de Psihiatrie de la Căpâlnaş.

ARAD. Soarta Spitalului de Psihiatrie din Căpâlnaş a fost discutată în ultima şedinţă CJA. După încheierea şedinţei, atât PSD cât şi PNL au ieşit cu acuze.

„PSD Arad nu poate fi de acord cu blocarea cu bună ştiinţă a unor investiţii guvernamentale, lucru pe care încearcă să îl facă în prezent conducerea CJA în cazul spitalului de psihiatrie de la Căpâlnaş. Era absurd ca echipa de consilieri judeţeni social-democraţi să voteze prelungirea unui contract de închiriere pe încă 4 ani pentru funcţionarea în vechea locaţie, când Guvernul României a finanţat prin PNDL construcţia unui spital modern în localitate, cu 75 de paturi, grupuri sanitare de înaltă calitate şi toate condiţiile pentru un tratament psihiatric adecvat. Liberalii sunt însă decişi să prelungească agonia sistemului sanitar arădean şi acţiunile lor demonstrează tocmai acest lucru. Nici măcar cu banii de la guvern pe tavă, liderii PNL nu se învoiesc să se apuce de treabă şi în absenţa oricărei viziuni preferă să arunce banii pe chirii scumpe într-un amplasament care şi-a depăşit demult condiţia de eficienţă şi confort. Sigur că nu am putut vota aşa ceva! Profit de ocazie şi formulez un ultim avertisment conducerii CJA să ia în serios problema spitalului de psihiatrie de la Căpâlnaş", a punctat liderul grupului PSD-ALDE din CJA, Marius Sulincean.

Replica PNL

La doar câteva ore de la remiterea comunicatului PSD, dr. Corina Crişan - consilier judeţean PNL, a ieşit cu o replică, subliniind: „Consilierii judeţeni PSD-ALDE lasă bolnavii de la Căpâlnaş fără acoperiş deasupra capului. Am asistat astăzi la cel mai ruşinos moment din istoria CJA. Consilierii judeţeni PSD-ALDE şi-au bătut joc nu numai de nişte bolnavi neajutoraţi, ci chiar de tot ceea ce înseamnă calitatea de consilier. Prin faptul că au hotărât să nu putem prelungi contractul de închiriere pentru Spitalul de la Căpâlnaş până la construirea spitalului nou, consilierii judeţeni PSD-ALDE au demonstrat o lipsă de umanism, o răutate pe care eu, ca medic, nu am crezut că o voi întâlni vreodată la un om care trebuie să decidă în legătură cu viaţa unui pacient. Le transmit doar atât, cu toată revolta care mă încearcă acum, să le fie ruşine să îi mai privească în ochi pe arădeni şi să nu îşi mai spună consilieri judeţeni pentru că nu merită acest titlu!", a declarat consilierul judeţean PNL, dr. Corina Crişan. **JA-A.P.**

Marius Sulincean şi Corina Crişan FOTO: JA

S-au adoptat 30 de câini la târgul din Subcetate

Târgul de Adopţie Canină, a II-a ediţie, a avut loc în Parcul Chinologic din cartierul Subcetate.

ARAD. Cei prezenţi la târg au putut vedea şi adopta animale ce au fost abandonate şi îngrijite la adăpostul public din Arad. Ele sunt sterilizate, vaccinate, deparazitate, au carnet de sănătate, microcip şi sunt gata să îşi caute un nou stăpân.

Circa 30 patrupede şi-au găsit, sâmbătă, stăpân la târgul organizat de către Gospodărirea Comunală - societatea primăriei care administrează adăpostul de câini din oraş. Manifestarea a ajuns la cea de-a II-a ediţie în ultimele luni. Adopţiile sunt gratuite.

Gospodărirea Comunală Arad are în grijă peste 300 de câini şi îşi doreşte ca prin astfel de evenimente să încurajeze iubitorii de animale să adopte un număr cât mai mare de câini pentru ca aceştia să aibă un cămin unde să li se ofere dragostea de care au nevoie. Reprezentanţii municipalităţii vor să tragă şi un semnal de alarmă asupra situaţiei câinilor fără stăpân.

„Iubitorii de animale şi toţi cei care doresc să adopte un câine pot vizita în continuare Adăpostul de Câini fără stăpân situat pe calea Bodrogului, lângă aeroport, de luni până vineri între orele 9:00 - 15:00", a declarat Filon Creţiu, medicul veterinar al Adăpostului de Câini.

Persoanele interesate să adopte un căţel trebuie să aibă asupra lor actul de identitate pentru completarea documentelor de adopţie. **JA-V.G.**

Pentru mai multe fotografii intră pe www.jurnalaradean.ro

Oameni frumoşi şi cu inimă mare, la Târgul de Adopţie Canină FOTO: V.G.

Au lăsat de izbelişte pacienţii de la Căpâlnaş

Consilierii judeţeni PSD-ALDE nu au votat un nou contract de închiriere pentru Spitalul de Psihiatrie Căpâlnaş.

Spitalul de la Căpâlnaş, „în aer" după votul aleşilor PSD FOTO: A.G.

ARAD. Spitalul de Psihiatrie Căpâlnaş nu mai are... sediu. Asta după ce consilierii judeţeni din grupul PSD-ALDE nu au votat proiectul de hotărâre a Consiliului Judeţean Arad prin care se dorea prelungirea contractului de închiriere a conacului în care funcţionează unitatea medicală. După cum am anunţat deja, consilierii judeţeni PSD-ALDE au anunţat că fac grevă şi că nu vor vota mai multe puncte de pe ordinea de zi a şedinţei care a avut loc vineri, 29 februarie. Unul dintre punctele care nu au fost pe placul lor s-a referit la prelungirea contractului de închiriere de către Spitalul de Psihiatrie Căpâlnaş, care se află în subordinea CJA.

În momentul în care s-a ajuns la acel punct de pe ordinea de zi, Iustin Cionca, preşedintele Consiliului Judeţean, a încercat să îi înduplece pe pesedişti să renunţe la protestul lor măcar acolo, unde se vorbeşte despre oamenii bolnavi ai Aradului. „Contractul expiră în data de 31 martie (n.r. duminică). Vă înţeleg că protestaţi, dar haideţi să votăm acest punct", i-a îndemnat Cionca pe cei de la PSD. Acesta a fost completat de consilierul Corina Crişan, care a spus că „la Căpâlnaş avem 65 de bolnavi psihic internaţi. Ce facem cu ei? Că nu avem unde să îi mutăm, nu avem unde să îi ducem". Ioan Gligor, consiler judeţean PSD, a întrebat de ce s-a aşteptat până în ultimul moment cu acest contract? „Nu ne gândeam că nu vom găsi înţelegere la grupul PSD-ALDE nici măcar când vorbim de oamenii bolnavi ai judeţului", a spus Cionca.

Indiferent cât de mult au încercat peneliştii să îi convingă pe colegii lor, aceştia nu s-au lăsat înduplecaţi şi nu au votat proiectul de hotărâre referitor la prelungirea contractului de închiriere. „Spitalul nu va putea primi autorizaţie de funcţionare de la DSP fără contractul de închiriere", a anunţat consilierul judeţean Corina Crişan. „Nu vom mai putea efectua plăţi legale către proprietar, dacă nu avem acest contract", a spus Cionca. „Gândiţi cu raţiune, gândiţi cu sufletul, nu îi abandonaţi pe pacienţii de la Căpâlnaş", i-a sfătuit pe pesedişti şi consilierul judeţean Garofiţa Popa. Degeaba...

Şedinţă de îndată

La finalul şedinţei ordinare, la punctul de Diverse, consilierii judeţeni au ridicat diferite probleme. Iar discuţia a ajuns, inevitabil, la situaţia spitalului de la Căpâlnaş. Consilierul judeţean Ovidiu Moşneag le-a solicitat înţelegere celor de la PSD şi a încercat să îi convingă să accepte convocarea unei şedinţe de îndată în care să se adopte acel proiect de hotărâre. Întrebaţi de preşedintele CJA dacă să facă o asemenea convocare, pesediştii au răspuns că poate să o facă, lăsând impresia că ar renunţa la protestul lor măcar pentru binele pacienţilor internaţi la Căpâlnaş. Cionca le-a transmis celor din aparatul executiv să convoace această şedinţă. În momentul în care documentele pentru şedinţa de îndată au fost finalizate şi aduse în sala de şedinţă, consilierii judeţeni de la PSD-ALDE s-au ridicat şi au plecat din sală, lăsându-i pe toţi cei prezenţi cu „buza umflată". Cu toate că au lăsat să se înţeleagă că ar putea vota contractul de închiriere pentru spital, pesediştii au fugit. Drept urmare, spitalul de psihiatrie a rămas fără contract de chirie, fără dreptul de a mai rămâne în conacul din Căpâlnaş. **JA-A.G.**

Situaţie ingrată

Situaţia în care se află acum Spitalul de Psihiatrie de la Căpâlnaş este una ingrată din punct de vedere juridic. Practic, începând de luni, 1 aprilie, pacienţii şi angajaţii spitalului nu ar mai avea ce să caute în conacul din Căpâlnaş. Totuşi, şi dacă se găseşte înţelegere la proprietar şi spitalul nu va fi evacuat de acesta, nu vor putea fi efectuate plăţi legale. Să zicem chiar că proprietarul nu va avea pretenţii financiare pentru perioada în care nu există contract. Nici aşa situaţia nu ar fi mai bună. Pentru că, fără un contract de închiriere, spitalul nu poate primi autorizaţie de funcţionare de la DSP. Iar fără această autorizaţie, niciun serviciu medical nu va fi decontat de Casa de Asigurări de Sănătate. Iar dacă niciun serviciu nu va fi decontat de această instituţie, spitalul va trebui să se închidă pentru că nu va avea fonduri pentru funcţionare. Ce se va întâmpla, rămâne de văzut.

Toalete reabilitate în cursul orelor şcolare

Lucrările de reabilitare a toaletelor dintr-o şcoală din municipiu au atras nemulţumirea unui părinte al cărui copil învaţă în institutul şcolar.

ARAD. Un arădean, al cărui copil învaţă la Şcoala Gimnazială „Caius Iacob" din Micălaca, ne-a contactat pentru a-şi exprima nemulţumirea faţă de conducerea şcolii. Pe scurt, arădeanul este nemulţumit deoarece în acest moment o echipă de muncitori lucrează la reabilitarea toaletelor din incinta şcolii, în timpul orelor de curs. Acesta spune că este mult praf, gălăgie insuportabilă şi întreabă de ce nu se lucrează după orele de curs sau la sfârşit de săptămână.

Praf şi gălăgie în şcoală

„Vă scriu în legătură cu evenimentele care se petrec la Şcoala Gimnazială «Caius Iacob» din Arad. În timpul orelor de curs, în cadrul şcolii sunt efectuate lucrări de demolare, renovare a unor grupuri sanitare provocând astfel foarte mult deranj, foarte mult praf şi o gălăgie insuportabilă. În opinia mea lucrările de demolare trebuiau efectuate după-amiază, în weekend sau în vacanţe protejând astfel copiii, dar şi cadrele didactice! Momentan, copiii folosesc grupul sanitar de la etajul 2 ceea ce nu mi se pare deloc igienic datorită numărului mare de elevi (celelalte două fiind dezafectate)", ne spune cititorul nostru, care doreşte să rămână anonim.

Disconfort mic, toalete noi

Am contactat conducerea şcolii arătate cu degetul pentru a primi un răspuns la cele declarate de arădean. Am aflat că este vorba de o lucrare de reabilitare a toaletelor care a debutat în urmă cu 10 zile şi care se va finaliza pe 3 aprilie. Vorbim, însă, dincolo de toaletele în curs de reabilitare, de o investiţie a Primăriei Municipiului Arad mult mai amplă în această şcoală.

Se investeşte în şcoală FOTO: FAN

„Până la urmă, modernizarea toaletelor este benefică pentru toţi elevii acestei şcoli. Desigur, am vorbit cu constructorul să efectueze lucrări după-masă dar acest lucru nu este posibil. Desigur, au fost două zile puţin mai zgomotoase când a fost dată faianţa jos, însă muncitorii au lucrat cu uşile închise. A fost şi puţin praf dar trebuie să ne gândim că vorbim de un disconfort mic în urma căruia elevii vor beneficia de toalete la cheie. Ne cerem scuze părinţilor pentru acest disconfort, dar trebuie să înţeleagă că Primăria Municipiului Arad, căreia îi şi mulţumim pe această cale, investeşte în această şcoală şi acesta este un lucru bun pentru toţi. De exemplu, până acum a fost reabilitată sala de sport şi patru săli de clasă. În acest moment se reabilitează toaletele de la parter şi cele două etaje, iar în vară vor fi reabilitate alte patru săli de clasă. Nu putem decât să fim fericiţi că atât elevii, cât şi cadrele didactice din această şcoală vor beneficia de toată această investiţie", a declarat pentru Jurnal arădean/Aradon, Andrea Vidu, directorul Şcolii Gimnaziale „Caius Iacob" din Arad. **JA-V.G.**

Poliţistul Mârza, arestat pentru contrabandă

Poliţistul conducea, se pare, un microbuz în care se aflau 220 de baxuri de ţigări de contrabandă.

ARAD. Poliţistul rutier Sergiu Mârza a fost arestat, sâmbătă, pentru 30 de zile după ce vineri seara a fost reţinut sub acuzaţia de contrabandă cu ţigări. Parchetul de pe lângă Judecătoria Arad a confirmat reţinerea poliţistului precum şi faptul că acesta este cercetat de un procuror. Potrivit informaţiilor pe care le deţinem, vineri seara, Mârza ar fi condus un microbuz în care erau încărcate 220 de baxuri de ţigări de contrabandă. La un moment dat, poliţistul ar fi oprit autoutilitara şi ar fi abandonat-o cu tot cu ţigări. Ulterior, subofiţerul a fost depistat de poliţişti şi dus la audieri. Anchetatorii au infirmat teoria conform căreia poliţistul ar fi fost oprit în trafic. Sergiu Mârza este al treilea poliţist prins făcând contrabandă cu ţigări. Fostul şef de cabinet al IPJ Arad, Cosmin Bratu, a fost condamnat la doi ani şi şase luni de închisoare cu suspendare după ce în urma unor percheziţii efectuate la domiciliul său - în iunie 2017 - au fost găsite peste 500 de pachete de ţigări de contrabandă. În octombrie 2018, poliţistul Cosmin Pană, tot din cadrul Poliţiei Rutiere, fost oprit în trafic de cei de la Direcţia Generală Anticorupţie Timişoara - care deţineau informaţii potrivit cărora agentul de poliţie făcea contrabandă cu ţigări - iar în maşina sa au fost găsite câteva baxuri cu ţigări de contrabandă. Poliţistul ar fi declarat la acea vreme că a găsit ţigările pe drum şi că le ducea la sediu. Subofiţerul a fost dus la audieri, iar de atunci s-a aşternut tăcerea peste dosarul său. **JA-I.C.**

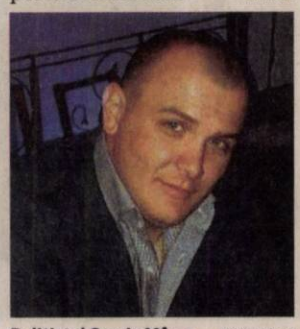

Poliţistul Sergiu Mârza FOTO: FAN

Hoţ care acţiona în Arad, reţinut de poliţişti

Un bărbat de 30 de ani este bănuit că a comis cinci furturi din magazine, baruri şi restaurante situate pe raza municipiului Arad.

ARAD. Hoţul a acţionat în perioada decembrie 2018 - martie 2019, iar în acest interval a reuşit să comită cinci furturi. Bărbatul, din Arad, a furat orice, de la bunuri nealimentare la poşete, laptopuri sau obiecte de decor, creând prejudicii în valoare de mii de lei. Arădeanul acţiona singur sau în complicitate cu alte persoane. Potrivit Inspectoratului de Poliţie Judeţean (IPJ) Arad, bărbatul ar fi comis următoarele furturi: în data de 1 decembrie 2018, ar fi sustras din incinta unui supermarket de pe strada Clujului bunuri nealimentare în valoare de 132 de lei; în 9 decembrie 2018, ar fi sustras dintr-un magazin de pe strada Lucian Blaga produse alimentare în valoare de 74 de lei; în 26 ianuarie, împreună cu o femeie şi un bărbat, ambii din Arad, ar fi furat dintr-un magazin de pe Bulevardul Revoluţiei obiecte de decor în valoare de 196 de lei; în 24 martie, ar fi sustras dintr-o poşetă lăsată nesupravegheată într-un local de pe strada 1 Decembrie, suma de 300 de lei; în 25 martie, ajutat de persoane încă neidentificate ar fi furat din incinta unui restaurant de pe strada Decebal un laptop în valoare de 5.900 de lei.

„În urma investigaţiilor efectuate, poliţiştii Biroului de Investigaţii Criminale, împreună cu cei ai Biroului de Ordine Publică au identificat un arădean de 30 de ani, bănuit de săvârşirea a cinci infracţiuni de furt din magazine, restaurante şi baruri de pe raza municipiului, în perioada decembrie 2018 - martie 2019. Arădeanul acţiona singur sau în complicitate cu alte persoane. În baza probatoriului administrat, bărbatul a fost reţinut pentru 24 de ore, urmând a fi prezentat magistraţilor Judecătoriei Arad cu propunere de arestare preventivă. Poliţiştii continuă documentarea activităţii infracţionale a celui în cauză", au precizat reprezentanţii IPJ Arad.

JA-I.C.

Motociclist decedat în accident, la Şimand

ŞIMAND. Este vorba despre un bărbat de aproximativ 60 de ani. Potrivit primelor informaţii, în evenimentul rutier nu a fost implicat niciun autovehicul, fiind vorba, se pare, de o autoaccidentare.

Poliţiştii au stabilit că e vorba de un moped neînregistrat, iar bărbatul care îl conducea nu avea permis de conducere pentru nicio categorie de vehicule.

„Din primele cercetări la faţa locului, poliţiştii au constatat următoarele: În jurul orei 16:40, un bărbat de 60 de ani, din Şimand, se deplasa cu mopedul pe trotuarul aflat în apropierea DN 79. A traversat intersecţia drumului comunal cu drumul naţional, a pierdut controlul asupra mopedului, derapând în canalul aflat pe marginea carosabilului. În urma evenimentului rutier a rezultat decesul conducătorului mopedului. De asemenea, s-a constatat faptul că bărbatul în cauză nu deţinea permis de conducere pentru nicio categorie de vehicule iar mopedul nu este înregistrat" - precizeaza Adina Aconstantinesei, purtător de cuvânt al Inspectoratului de Poliţie Judeţean Arad.

JA-D.D.

La un pas de moarte pe zidul Cetăţii Şoimoş

Desfăşurare de forţe, vineri seara, la Cetatea Şoimoş, unde un turist a căzut de pe zidul cetăţii. Au intervenit salvatorii la înălţime.

Salvatorii montani în acţiune FOTO: ISU ARAD

ŞOIMOŞ. Un bărbat a căzut de pe zidul Cetăţii Şoimoş din Lipova, judeţul Arad, vineri, 29 martie, în jurul orei 17:00. Alarma a fost dată la 112 imediat după ce acesta a căzut. Este vorba de un bărbat mai corpolent care ar fi încercat să sară de pe un zid spre turnul cetăţii, moment în care s-a dezechilibrat şi a căzut. Din fericire, victima nu s-a accidentat foarte tare, însă şi-a fracturat piciorul, rămânând imobilizată pe zidul cetăţii.

Au intervenit SMURD de la Vladimirescu, din cadrul Inspectoratului pentru Situaţii de Urgenţă Arad, care a solicitat sprijinul Detaşamentului Arad. Pacientul a fost stabilizat de echipajul SMURD Vladimirescu, victima prezentând o fractură deschisă la picior şi o uşoară hipotermie. Deoarece victima nu putea fi coborâtă, a fost solicitată intervenţia salvatorilor la înălţime.

La o oră după ce s-a dat alarma la 112, a fost anunţat şi Serviciul Salvamont Salvaspeo Arad din subordinea Consiliului Judeţean Arad. Şeful serviciului, Mihai Besesek, care se afla la Moneasa, unde funcţionează acum centrul de permanenţă al serviciului, a pornit cu echipamentul necesar spre Cetatea Şoimoş, iar în paralel, alţi patru salvatori din cadrul serviciului au pornit din Arad spre cetate.

În jurul orei 19:30, salvatorii la înălţime au început să realizeze dispozitivul de coborâre pe scripeţi şi frânghii pentru ca victima să poată fi coborâtă. A durat aproximativ o oră şi jumătate, din acel moment, până când victima a fost coborâtă de pe zidul cetăţii şi transportată la echipajul SMURD. În jurul orei 21:00, pacientul a fost transportat la Unitatea de Primire Urgenţe din cadrul Spitalului Clinic Judeţean Arad.

Ce spune Serviciul Salvamont

Accidentul s-a produs după ce turistul a escaladat zidurile cetăţii, în urma unui „pas greşit" acesta suferind o fractură deschisă la piciorul drept.

„Apelul de urgenţă la 112 a fost primit în jurul orei 16:40. În jurul orei 18:00 a fost alarmat şi Serviciul Public Judeţean Salvamont - Salvaspeo al Consiliului Judetean Arad. După o primă evaluare făcută de salvatorii montani din Arad, ajunşi la locul producerii accidentului, s-a decis traseul pe care va fi realizată evacuarea. În jurul orei 19:20 a ajuns la Şoimoş şi personalul de serviciu plecat din Baza de Salvare Montană din Moneasa cu echipamentele de salvare. După ce toţi Salvatorii Montani au ajuns în Cetate, aceştia s-au echipat şi au urcat la victimă şi au început să echipeze cu corzi traseul pentru evacuare. După ce victima a fost imobilizată, un salvator montan a coborât cu targa până la baza zidului Cetăţii, unde personalul medical a continuat evaluarea şi a adminstrat calmante persoanei accidentate. După stabilizarea victimei, aflată într-o stare de hipotermie şi care pierdea sânge, a început evacuarea spre baza versantului, pe poteca turistică care urcă spre Cetate. La evacuare au participat 5 salvatori montani, reprezentanţii ISU şi SMURD. La ora 20.50 victima a fost predată echipajului SMURD după care a fost transportată de urgenţă la spital", a declarat Mihai Besesek, şeful Serviciului Salvamont Salvaspeo Arad din cadrul CJA Arad.

VALENTIN GORAN
valentin.goran@informmedia.ro

Victima a fost operată

Bărbatul a fost operat şi acum se află internat la spitalul din Arad. „La Unitatea de Primire Urgenţe din Arad a ajuns un bărbat de 45 de ani, care a suferit o fractură deschisă la gamba dreaptă. În cursul acestei nopţi (vineri spre sâmbătă-n.r.) el a fost operat. Este în stare stabilă, fiind internat pe Secţia Ortopedie sub supravegherea medicilor", a declarat Simina Roz, purtătorul de cuvânt al Spitalului Clinic Judeţean de Urgenţă Arad.

I-au arestat pe cei care furau din maşini scumpe

O grupare din Arad care bruia închiderea centralizată a uşilor la maşini de lux şi fura bani, a fost destructurată.

ARAD. Trei arădeni - cu vârste cuprinse între 39 şi 44 de ani - suspectaţi că au furat peste 150.000 de lei şi 5.000 de euro din maşini de lux, după ce au bruiat închiderea centralizată a uşilor la autoturisme, au fost arestaţi preventiv în municipiul Arad după ce au fost prinşi în trafic.

Potrivit IGPR, „cei în cauză ar fi folosit un dispozitiv care bruiază semnalul radio transmis de telecomenzile sistemelor de închidere centralizată, pătrunzând în două autoturisme de lux de unde ar fi sustras, într-un caz suma de 80.000 de lei şi în celălalt suma de 5.000 de euro. De asemenea, la data de 26 martie, pe raza municipiului Bucureşti, aceleaşi persoane, folosind acelaşi mod de operare, ar fi sustras dintr-un alt autoturism de lux suma de 75.000 de lei".

Detalii despre dosar

Dosarul a fost instrumentat de poliţiştii de investigaţii criminale din Baia Mare, cu sprijinul Direcţiei Operaţiuni Speciale din Poliţia Română. La acţiuni au participat şi poliţişti din cadrul Secţiei nr. 1 Poliţie Bucureşti şi Inspectoratului de Poliţie al Judeţului Arad.

I-au prins pe cei care furau din maşini de lux FOTO: JA

Miercuri, 27 martie, cei trei au fost depistaţi în trafic pe raza municipiului Arad şi au fost reţinuţi de poliţişti pentru 24 de ore, iar la data de 28 martie, Judecătoria Baia Mare a emis pe numele acestora mandate de arestare preventivă, pentru 30 de zile. Conform IGPR, în cauză s-a dispus indisponibilizarea autoturismului, în valoare de 50.000 de euro, cu care aceştia se deplasau şi care ar fi fost folosit la comiterea faptelor.

Poliţiştii continuă cercetările în vederea stabilirii întregii activităţi infracţionale, existând indicii despre implicarea lor în săvârşirea unor fapte similare pe raza mai multor judeţe. **JA-I.C.**

Atenţie la parcare FOTO: FAN

Fără maşini în „Aventura Voinicilor"

ARAD. În urmă cu 10 zile, vineri, 22 martie, vă anunţam în articolul „Nu se mai poate parca în Parcul «Aventura Voinicilor»", că Primăria Municipiului Arad a dispus montarea de stâlpi care nu mai permit şoferilor să vină pe malul Mureşului, chiar în capătul parcului, cu maşina.

După ce au fost montaţi stâlpii, a fost montat la urcarea pe dig şi un indicator care interzice accesul atutoturismelor. Cum era de aşteptat, mulţi arădeni nu au băgat în seamă nici stâlpii montaţi, însă şi mai grav, nici indicatorul care interzice accesul auto pe mal.

Astfel, poliţiştii locali arădeni cu atribuţii în domeniul circulaţiei rutiere acţionează pentru înştiinţarea conducătorilor auto care nu respectă semnificaţia indicatorului „Accesul interzis", amplasat la intrarea în Parcul „Aventura Voinicilor" dinspre Splaiul General Praporgescu. „Recomandăm conducătorilor auto care îşi însoţesc copiii în Parcul «Aventura Voinicilor», să respecte indicatorul rutier şi să parcheze autoturismele în locurile special amenajate de pe Splaiul General Praporgescu sau de pe străzile adiacente, şi nu pe aleile pietonale din parc", au declarat reprezentanţii Poliţiei Locale Arad. **JA-V.G.**

Sport

„Am făcut un meci slăbuţ, dar tot noi vom termina pe primul loc"

Eugen Trică, antrenor Sportul Snagov

3 executanţi de penaltyuri are UTA stabiliţi pentru un meci, dar a doua lovitură de pedeapsă a UTA-ei, primită în jocul cu Sportul Snagov, a fost executată de Şeroni, care nu e pe listă. Asta, după ce fundaşul UTA-ei i-a luat mingea din braţe lui C. Rus, care trebuia să tragă de la punctul cu var. Bine că s-a marcat, deoarece putea ieşi tambălău după aceea.

Primă dublă şi staff tehnic salvat

ARAD. Prin victoria cu Sportul Snagov, jucătorii UTA-ei au reuşit să ia conducerii prima dublă promisă înainte de meci. Dar, mai mult decât atât, au salvat banca tehnică, acolo unde Ionuţ Popa şi Cristi Păcurar aveau „sabia lui Damocles" deasupra capului.

Apropo de Ionuţ Popa, acesta a fost plecat la Cluj, pentru alte analize, iar în această săptămână aşteaptă rezultatul stereoscopei făcută la Timişoara. **JA-L.S.**

Absenţa lui Ionuţ Popa a bulversat vestiarul la UTA

ARAD. Imediat după meciul cu Sportul Snagov, „secundul" UTA-ei, Cristi Păcurar a adus câteva clarificări ce păreau necesare: „A fost un meci pe care l-am trăit intens, pentru noi acest joc a început imediat ce s-a terminat cel de la Clinceni. Trebuie să-i mulţumesc lui Ionuţ Popa pentru programul lăsat, pentru tot ce am făcut în săptămâna meciului, chiar dacă el a fost plecat la Cluj. Această victorie e - în primul şi în primul rând - meritul băieţilor, apoi cel al domnului Popa. Ştiam că evoluăm contra unei formaţii care are calitate în atac, siguranţă în zona fundaşilor centrali, dar cu probleme în zona apărătorilor laterali. Dar, diferenţa a fost făcută de atitudinea şi agresivitatea jucătorilor noştri, nu ne-am gândit niciun moment că putem pierde acest meci. Am reuşit să revenim de la 0-1, pe fondul unui joc foarte bun al nostru, ei marcând la singurul şut pe spaţiul porţii din prima repriză. Cred că acesta este momentul de plecare, băieţii trebuie să înţeleagă că acum poate fi debutul construcţiei acestei echipe. Vestiarul a fost bulversat din cauza situaţiei lui Ionuţ Popa, dar acum lucrurile s-au clarificat şi am văzut altă faţă a echipei, deşi au fost aceiaşi jucători şi în celelalte meciuri" - a spus Păcurar.

De cealaltă parte, tehnicianul Snagovului, Eugen Trică a spus: „Din păcate am pierdut meciul după un joc slăbuţ al nostru. Felicit UTA pentru atitudine şi victorie, a avut o viteză în plus. Am început bine meciul, dar nu am înţeles după ce am marcat primul gol ne-am retras şi am dat posibilitatea adversarului să vină peste noi. Păcat, pentru că am venit să câştigăm, dar nu e nicio problemă, campionatul e lung şi tot noi vom termina pe primul loc. Suntem în grafic, se mai întâmplă să ai şi meciuri de genul acesta, să prinzi o zi mai slabă". **JA-L.S.**

Cristi Păcurar FOTO: L.S.

Cel mai bun meci al anului

UTA a trecut clar de Sportul Snagov, cu 3-1, după un joc care le face cinste jucătorilor.

Jucătorii UTA-ei s-au descătuşat la meciul cu Sportul Snagov FOTO: FAN

ARAD. UTA a arătat, ieri, că poate mult mai mult faţă de ce ne-a „servit" până acum. Au fost aceiaşi jucători pe teren, dar cu altă atitudine, au luptat cum nu i-am mai văzut în acest an şi au revenit după ce au fost conduşi.

Primul eveniment al partidei s-a produs în min. 5, atunci când C. Rus a fost faultat în careu de portarul Marinescu, dar arbitrul Dumitrică nu a dat penalty. Opt minute mai târziu, pentru ca frustrarea să fie mai mare, oaspeţii au înscris, la prima lor intrare în careul arădean. Atunci, mingea a ajuns la Huiban, iar acesta, cu un şut în cros, l-a învins pe Bodea: 0-1.

După gol, UTA a revenit imediat în joc, a dominat, El Hasni a nimerit bara, de la doar trei metri, iar C. Rus şi Kanda au trecut - şi ei - pe lângă egalare. Aceasta a venit, totuşi, în min. 31, atunci când Kanda a centrat din stânga, iar Copaci, de la colţul lung, a trimis mingea cu capul în plasă: 1-1. Până la pauză, tot UTA a avut şansa golului, dar C. Rus a tras alături, din poziţie favorabilă.

După odihnă, arădenii au continuat să fie „vioara întâi" şi - la două minute - Şeroni a trecut pe lângă minge în careul mic. S-a făcut 2-1 în min. 53, atunci când C. Rus a marcat din penalty, după un fault al lui Lică asupra lui Miculescu. Oaspeţii au fost tot fără reacţie, iar Ciucur putea mări diferenţa, dacă nu trăgea în portar, de la 7 metri. Când credeam că oaspeţii vor ieşi la joc, pe final, tot UTA a fost cea care a marcat, tot din penalty, prin Şeroni, după un fault asupra lui Copaci: 3-1. Abia după acest gol, Snagovul a avut două bare, prin acelaşi A. Ioniţă, dar cam atât. **JA-L.S.**

UTA - Sportul Snagov 3-1 (1-1)

Stadion „Motorul", timp frumos, teren sintetic, spectatori 2000. Au marcat: Copaci – min. 31, C. Rus – penalty, min. 53, Şeroni – penalty, min. 79, respectiv Huiban – min. 13.

UTA: Bodea – Ivan, El Hasni, Şeroni, Copaci – Ciucur, Melinte, Neagu, Kanda (Isac) – Miculescu (Costin) – C. Rus (Hrezdac). Snagov: Marinescu – Manole, Lică, Fl. Ilie, Stancu (Tazouti) – L. Ion (Dănălache), Borţoneanu, Danale (Cubleşan), Nicoară – Huiban, A. Ioniţă. Au arbitrat: O. Dumitrică (Craiova) – la centru, R. Ghiciulescu (Lugoj) şi A. Chiţoiu (Timişoara) – asistenţi. Obs. FRF: R. Bitea – Oradea şi I. Mureşan – Timişoara.

Modificări în programul ligilor de fotbal 2 şi 3

BUCUREŞTI. Comitetul de Urgenţă al Federaţiei Române de Fotbal a luat decizia modificării programului competiţional, din pricina Adunării Generale de pe 17 aprilie. În plus, federalii vor să oprească fotbalul din ligile 2 şi 3 în Sâmbăta Mare. Dar, iată care sunt modificările şi programul echipelor arădene...

Liga 2

Etapa 29, programată iniţial pe 13 aprilie, se va disputa la data de 10 aprilie: UTA - Pandurii Tg. Jiu; Etapa 30, programată iniţial pe 17 aprilie, se va disputa la data de 13 aprilie: Metaloglobus - UTA; Etapa 32, programată iniţial sâmbătă, 27 aprilie, se va disputa vineri, 26 aprilie: UTA - Energeticianul.

Liga 3

Etapa 22, programată iniţial pe 13 aprilie, se va disputa miercuri, 10 aprilie: ACS Dumbrăviţa - LT Cermei, Şoimii Lipova - Crişul Chişineu Criş, Naţional Sebiş - CS Hunedoara; Etapa 23, programată pe 17 aprilie se va disputa sâmbătă, 13 aprilie: Millenium Giarmata - Naţional Sebiş, CSM Lugoj - Şoimii Lipova, Crişul Chişineu Criş - ACS Dumbrăviţa, LT Cermei - Industria Galda; Etapa 25, programată iniţial vineri, 26 aprilie şi sâmbătă, 27 aprilie, se va disputa integral vineri, 26 aprilie: Metalurgistul Cugir - Naţional Sebiş, Millenium Giarmata - Şoimii Lipova, Crişul Chişineu Criş - LT Cermei. **JA-D.S.**

Fotbal - Liga 2, etapa 27

Rezultate: CS Mioveni – ASU Poli Timişoara 1-0, Academica Clinceni – Luceafărul Oradea 5-0, ACS Poli Timişoara – CS Balotești 3-1, Ripensia Timişoara – Pandurii Tg Jiu 2-1, Dacia Unirea Brăila – Metaloglobus 2-2, Daco Getica Bucureşti – Energeticianul 0-0, FC Argeş – Aerostar Bacău 2-1, Farul Constanţa – Chindia Târgovişte 1-0, Petrolul Ploieşti – Univ Cluj Napoca 1-0, AFC UTA – Sportul Snagov 3-1.

Clasamentul

1. ACAD CLINCENI	27	20	1	6	55-17	61
2. SPORTUL SNAGOV	27	18	5	4	43-20	59
3. UNIV CLUJ	27	17	6	4	55-18	57
4. CHINDIA TÂRGOVIŞTE	27	17	6	4	53-29	57
5. PETROLUL PLOIEŞTI	27	17	5	5	49-23	56
6. FC ARGEŞ	27	13	8	6	38-22	47
7. CS MIOVENI	27	12	6	9	39-29	42
8. AFC UTA	27	11	5	11	40-38	38
9. RIPENSIA TIMIŞOARA	27	9	8	10	32-36	35
10. ENERGETICIANUL	27	8	9	10	31-31	33
11. METALOGLOBUS	27	9	6	12	25-48	33
12. PANDURII TG JIU	27	9	5	13	44-45	32
13. LUCEAFĂRUL ORADEA	27	8	7	12	33-48	31
14. ASU POLI TIMIŞ	27	8	6	13	22-27	30
15. DACO GETICA	27	6	11	10	36-40	29
16. FARUL CONSTANŢA	27	9	2	16	35-47	29
17. AEROSTAR BACĂU	27	7	5	15	39-52	26
18. CS BALOTEŞTI	27	6	4	17	24-51	22
19. ACS POLI TIMIŞ	27	4	6	17	24-52	18
20. DACIA BRĂILA	27	3	7	17	24-68	16

Etapa viitoare (5-7 aprilie): Târgovişte – Brăila, Luceafărul – FC Argeş, ASU Poli – Daco Getica, Energeticianul – Farul, Metaloglobus – Ripdurii – ACS Poli, Balotești – UTA, U Cluj – Mioveni, Snagov – Clinceni, Aerostar – Petrolul.

Adio, prieten drag!

SEBIŞ. Doliu printre (tot mai) puţinii supravieţuitori ai echipei de fotbal Crişana Sebiş, generaţia 1970. S-a stins din viaţă prof. Pavel Pop-Păunel din Moneasa, jucător emblematic pentru Crişana acelor vremuri.

A crescut ca junior la Crişul Oradea, evoluând în anii studenţiei în Divizia C, pentru Ştiinţa Oradea. După terminarea studiilor a ajuns profesor de sport la şcoala din Vârfurile, unde a predat vreme de trei decenii. Şi a ales să îmbrace tricoul de fotbalist al Crişanei Sebiş.

După pensionare a ales să se retragă la casa părintească din Moneasa. A fost mereu prezent la întâlnirile organizate de Old Boys Crişana 1970 în staţiunea de la poalele Munţilor Codru Moma.

Odihnă veşnică prieten drag, iar familiei sincere condoleanţe!

Cel încercuit în fotografie este Pavel Pop-Păunel FOTO: JA

Încă o victorie la scor

CLUJ. După 22-0 cu CS Ineu, AC Piroş Security Arad şi-a făcut doar pe jumătate norma de goluri marcate în deplasarea susţinută împotriva fetelor de la Olimpic Star Cluj, scor 10-3. Sărbătorita zilei, Alice Cociuba (20 ani), dar şi Denisa Sârbovan şi-au trecut în cont câte patru goluri, iar Melisa Olariu-2.

Gigi Cameniţă a mizat pe următoarele jucătoare: Bărbosu - Dobrea (Herbei), Vuicin, Marcea, Vanu, Olariu (Dubăţ), Liheţ, Chiş, A. Cociuba, A. Bălaş, Sârbovan. **JA-D.S.**

Thriller fotbalistic cu final fericit

ARAD. La capătul unui meci pe care arădenii l-au jucat aproape în totalitate în zece oameni (eliminat Urdaş min. 10), UTA Under 15 a obţinut o victorie în extremis, scor 3-2, în faţa unei echipe Cetate Deva, mult schimbată în bine faţă de meciul tur, câştigat atunci de roş-albi cu un categoric 6-0.

Pentru UTA U15 au marcat: Mihai (2) şi Babiciu. Antrenorul Dinu Donca a mizat pe următorii jucători: Brândă - Tod, Vale, Urdaş, Popescu, Serengău, Sarkozi, Hunor, Babiciu, Mihai şi Ursu. Au mai jucat: Tirian, Buzdău, Boiţ, Ciubăncan, Mare şi Borhan.

„Un meci care părea simplu sau aşa trebuia să fie din prisma liniei de clasament s-a transformat într-un thriller. Alimentat de prestaţia centralului care ne-a eliminat un jucător în minutul 10, aşa arbitraj nu am văzut de când sunt... Am ratat mult, iar după 2-0 ne-am relaxat şi ei ne-au dat două goluri din lovituri libere. Ne-am complicat singuri, dar am reuşit să înscriem la ultima fază şi până la urmă rezultatul este unul bun" a spus Dinu Donca. **JA-D.S.**

Cristian Mihai FOTO: JA

Irina Rus FOTO: JA

Meciuri de baraj pentru tenisul feminin arădean

ARAD. Echipele feminine de tenis de masă ale CS Municipal Arad susțin, la începutul săptămânii, turul meciurilor de baraj, la complexul „Emil Prokopecz". Mezinele Irina Rus, Adela Strună, Mădălina Orban, Andreea Neamțu și Andreea Craiu luptă pentru menținerea în Divizia A (liga secundă) cu Dunărea Giurgiu (luni, ora 9), iar în Superligă (marți, orele 9 și 14), CSM Arad și Farul Constanța se înfruntă în semifinale! **JA-D.L.**

62

de goluri s-au marcat în confruntarea amicală de handbal feminin dintre divizionarele secunde CSU Timișoara și Crișul Chișineu Criș, câștigată de fetele de pe Crișul Alb, scor final 33-29. Antrenorii au decis ca la terminarea celor două reprize de 30 de minute să se mai joace o repriză de 10 minute, pentru rularea loturilor.

Bronz arădean în proba de disc a „Naționalelor"

ARAD. Stadionul Gloria din Arad, găzdă bună pentru întrecerile Campionatului Național de Iarnă la aruncări lungi pentru juniori și copii 1. La startul întrecerii s-au prezentat sportivi de la toate cluburile de profil din țară, în primele două zile de concurs urcând pe podium și un sportiv arădean. Andrei Adrian Câmpan (CSM) a obținut medalia de bronz în proba de disc a juniorilor I, cu 42,54 metri. **JA-D.L.**

Secvență din concursul de pe Gloria FOTO: JA

Remiză cu scandal la Sebiș

După o repriză cu evenimente, a urmat puțin circ, la pauză, după care nu s-a mai jucat nimic.

Oficialii Crișului au protestat vehement la deciziile bizare ale arbitrului FOTO: FAN

SEBIȘ. A fost o tensiune neașteptată, la meciul Național Sebiș - Crișul Ch. Criș, dar amplificată de arbitrul Domșa, care a fluierat după bunul său plac.

Nici bine nu a început meciul că gazdele au deschis scorul, în min. 7, Szekely marcând cu un șut sec, din careu: 1-0. Cinci minute mai târziu, Matei putea egala, dar a tras în portarul Gakos, iar din cornerul rezultat atacantul Crișului nu a reușit să înscrie de la 4 metri. Și totuși, egalarea a venit în min. 22, atunci când Suslak a centrat din corner, Susan a reluat spre propria poartă, iar Forisz nu a reușit să mai împiedice mingea să intre în plasă: 1-1. Gazdele au forțat și golul doi, dar Ember, Szekely și Onuțan au tras în adversar în aceeași fază.

Cu un minut înaine de pauză s-a declanșat „iadul". Arbitrul Domnșa a acordat Naționalului un penalty numai de el văzut, iar cei de pe banca Crișului au sărit în teren. Într-un final, maseurul Călin Petrică a fost trimis în tribune, iar ceilalți avertizați că-l vor urma. Szekely a tras de la punctul cu var, dar Dagău a respins salvator și scorul a rămas 1-1.

În pauză, antrenorul Sebișului, Cristi Todea a ieșit, val-vârtej, din vestiar, s-a dus pe tunel, l-a bruscat și înjurat pe managerul general al Crișului, Daniel Cherecheș, nu mult lipsind ca lucrurile să degenereze și mai tare.

Repriza secundă a părut desprinsă din alt film, deoarece nu s-a mai întâmplat nimic, cele două echipe mulțumindu-se cu egalul. Iar la final, chiar și cei doi „artiști" s-au împăcat. **JA-L.S.**

Național Sebiș - Crișul Ch. Criș 1-1 (1-1)

Stadion „Crișana", teren acceptabil, timp excelent pentru fotbal, spectatori 250. Au marcat: Szekely – min. 7, respectiv Susan – autogol, min. 22.
Național: G. Gakos – Onuțan, Teședan, Forisz, Pop – Ruță (C. Lezeu), Ember (Vereș) – Mateucă, Szekely, Susan (Petculescu) – Enciu. Crișul: Dagău – Lazăr (A. Lezeu), A. Pavel, Siminic – Sabău (Clej), Gâlcă, Suslak, Ciornei (Maghici) – Piț, Bozian (Lung) – Matei. Au arbitrat: M. Domșa – la centru, D. Popa (ambii din Aiud), A. Mureșan (Floreşti) asistenți. Obs. FRF: C. Făniță (Timișoara), M. Lăzărescu (Târgu-Jiu).

Ecuație rezolvată repede

OCNA MUREȘ. În formula: Gârlea - Polgar, Varga, Dolga, Deta, Mager (min. 62, Gruiescu), Prună, Vezan, Vlad, Matiș (min. 77, Sabău), Capătă (mi. 70, A. Iuga), Lunca Teuz Cermei a încheiat rapid conturile în deplasarea de pe terenul „lanternei roșii" din Ocna Mureș. Dolga (min. 8) și Capătă (min. 39, penalty) au stabilit scorul primei reprize. La șase minute de la reluare, „sămădăii" au mai obținut o lovitură de pedeapsă, transformată de golgeterul Capătă. Scorul final a fost stabilit de gazde, în min. 88, prin Drăgan, pentru Ocna Mureș - LT Cermei 1-3. Și băieții pregătiți de Radu Anca sunt gata de duelul cu liderul din Lipova.

Să mai spunem că tânărul Gruiescu a încasat două galbene în cinci minute, fiind eliminat după doar 11 minute petrecute pe gazon. **JA-D.S.**

Fotbal - Liga 3, etapa 20

Rezultate: Cetate Deva – ACS Dumbrăvița 1-0, Șoimii Lipova – Industria Galda 4-2, Național Sebiș – Crișul Chișineu Criș 1-1, CSC Ghiroda – CSM Lugoj 4-2, CS Ocna Mureș – Lunca Teuz Cermei 1-3, FC Avrig – FC Hunedoara 1-0, Școlar Reșița – Millenium Giarmata 2-1, Metalurgistul Cugir – Unirea Alba Iulia 2-0.
Clasamentul

1. ȘOIMII LIPOVA	20	13	3	4	53-27	42
2. METAL CUGIR	20	12	5	3	44-26	41
3. LUNCA TEUZ CERMEI	20	13	1	6	38-32	40
4. ȘCOLAR REȘIȚA	20	11	5	4	40-20	38
5. ACS DUMBRĂVIȚA	20	12	2	6	37-31	38
6. CHIȘINEU CRIȘ	20	9	7	4	38-22	34
7. FC AVRIG	20	10	4	6	27-24	34
8. NAȚIONAL SEBIȘ	20	8	6	6	34-31	30
9. UNIREA A IULIA	20	6	8	6	26-26	26
10. FC HUNEDOARA	20	7	5	8	32-33	26
11. CSC GHIRODA	20	8	1	11	36-35	25
12. INDUSTRIA GALDA	20	8	0	12	32-31	24
13. GIARMATA	20	6	4	10	28-34	22
14. CETATE DEVA	20	6	4	10	21-28	22
15. CSM LUGOJ	20	1	3	16	15-51	6
16. OCNA MUREȘ	20	0	2	18	19-69	2

Etapa viitoare (5-6 aprilie): Cugir – Deva, Alba Iulia – Reșița, Giarmata – Avrig, Hunedoara – Ghiroda, Lugoj – Sebiș, Chișineu Criș – Ocna Mureș, LT Cermei – Lipova, Galda – Dumbrăvița.

Își păstrează fotoliul de lider

PÂNCOTA. Cu un start ezitant în debutul sezonului fotbalistic de primăvară, Șoimii Lipova a avut emoții doar în primele minute ale jocului cu Industria Galda. Oaspeții au deschis scorul în min. 6, prin Cioară, egalarea venind direct dintr-o lovitură de colț executată impecabil de Poiană (min. 15). A intrat în rol, mai apoi, golgeterul „șoimilor", Trabalka, care a reușit o dublă, în min. 33 (penalty) și min. 57. Cioară a redus din handicap în min. 62, pentru ca scorul final, 4-2, să fie stabilit de Sulea cu trei minute înaintea concluziei.

Antrenorul Flavius Sabău a mizat pe următoarea formulă de echipă: D. Filip - Gherasim (min. 60, Savin), Calvin, Bercu, Burlă, Poiană (min. 46, Istrate), M. Popa, Lazea, Filimon (min. 58 Sulea), Trabalka (min. 77, Dobrean), Marton.

„Faptul că luăm goluri foarte ușor se datorează presiunii, pentru că una este să joci fără obiectiv și alta este să te bați pentru primul loc. Orice meci de acum încolo va fi foarte greu și - probabil - multe dintre ele le vom câștiga în acest fel" - a spus tehnicianul „șoimilor". **JA-D.S.**

Flavius Sabău FOTO: JA

„VI-FE", victorie la Pâncota!

PÂNCOTA. Podgoria a revenit acasă, după suspendarea terenului, dar nu a fost de-ajuns pentru a câștiga meciul cu Victoria Felnac. Cu viceprimarul Ioan Boiciuc în tribună, pâncotanii au început destul de timorați meciul, tinerețea lotului spunându-și cuvântul. Dominarea oaspeților s-a concretizat cu două minute înainte de pauză, când veteranul Marinca a apreciat eronat o fază, a ratat întânirea cu mingea și l-a agățat în careu pe S. Bogdan. Lovitura de pedeapsă a fost transformată de V. Fritea și era 0-1.

Partea secundă a fost începută mai bine tot de felnăcani, care au trecut pe lângă 2-0, dar Marinca a scos de sub bară. Gazdele, impulsionate de S. Dragalina, au revenit în joc, iar Ispas a ratat incredibil, singur cu portarul, iar în prelungiri, F. Bogdan a fost și el aproape de gol, dar a țintit bara.

Pîncota: Marinca - C. Covaci (S. Lazăr), S. Dragalina, Pașca, Fl. Covaci (Cioară-Moartă) - F. Bogdan, O. Bulzan - Pădureanu, Mărgăian (Ispas), D. Florea - Șandru. **Felnac:** Șoltesz - Sîrbu, D. Crișan, S. Șiclovan, V. Fritea - Banilievici, R. Fritea (Leuca) - Stanciu, Maxim (Vidac, Baroti), S. Bogdan - S. Măgulean (C. Gabor). **Au arbitrat:** A. Gornic - la centru, A. Mihoc, Fl. Dreghici - asistenți. **Observatori AJF:** V. Rad și R. Tănăsescu. **JA-L.S.**

Fotbal - Liga 4, etapa 21

Rezultate: Podgoria Pâncota – Victoria Felnac 0-1, Unirea Sântana – Speranța Turnu 3-0, Frontiera Curtici – ACS Socodor 4-1, Cetate Săvârșin – CS Ineu 3-1, AFC 2 UTA – Victoria Zăbrani 6-4, Progresul Pecica – Păulișana Păuliș 3-0, Șoimii Șimand – Victoria Nădlac 3-0 (f.j.), CS Glogovăț – a stat.
Clasamentul

1. PROGRESUL PECICA	20	17	2	1	81-11	53
2. UNIREA SÂNTANA	20	14	4	2	66-19	46
3. AFC 2 UTA	19	11	4	4	66-32	37
4. VICTORIA ZĂBRANI	19	12	1	6	56-28	37
5. FRONTIERA CURTICI	20	11	4	5	42-22	37
6. PODGORIA PÂNCOTA	20	9	2	9	43-39	29
7. ACS SOCODOR	20	9	1	10	46-46	28
8. CS GLOGOVĂȚ	19	9	1	9	42-45	28
9. CS INEU	19	8	3	8	39-27	27
10. ȘOIMII ȘIMAND	20	8	3	9	37-32	27
11. PĂULIȘANA PĂULIȘ	19	7	4	8	46-40	25
12. CETATE SĂVÂRȘIN	19	7	1	11	42-62	22
13. VICTORIA FELNAC	20	6	0	14	24-55	18
14. SPERANȚA TURNU	20	1	2	17	19-99	5
15. VICTORIA NĂDLAC	20	1	2	17	13-105	5

Etapa viitoare (sâmbătă, 6 aprilie): Zăbrani – Săvârșin, Ineu – Glogovăț, Socodor – Pâncota, Felnac – Șimand, Turnu – Pecica, Păuliș – UTA 2, Nădlac – Sântana 0-3 (f.j.), Curtici – stă.

Câștigătoare cu repetiție

ARAD. Campioană județeană în ultimele cinci ediții, Școala Gimnazială „Mihai Eminescu" (Generală 1) din Arad a reușit și în acest an calificarea la turneul final al Olimpiadei Gimnaziilor la tenis de masă, pe echipe mixte. Elevii profesorilor Beniamin Șumăndan, Manuela Dincea și Oana Ungureanu au depășit reprezentantele județelor Timiș (Șc. Gim. Dumbrăvița), scor 2-1, Hunedoara (Col. Naț. „Iancu de Hunedoara" Hunedoara), 3-0, și Caraș-Severin (Lic. Teoretic „Tata Oancea" Bocșa), 2-1, în cadrul fazei regionale desfășurate la Arad.

Performanța a fost realizată de elevii Andreea Craiu, Adela Jurcuț, Laicsy Vălean și Ștefan Barbu. Ei vor evolua la etapa finală, programată la baza COSR din Izvorani. **JA-D.L.**

Continuă cursa în Cupa „Sportsin"

SATU NOU. Sala de sport din localitatea Satu Nou a fost gazda preambulului județean din cadrul ediției cu numărul XI a Cupei „Sportsin", baschetbalistele reprezentând Școala Gimnazială Țipar (prof. Ciprian Rus) clasându-se pe primul loc.

Ele au dispus de Șc. Gim. „Simonyi Imre" Satu Nou (prof. Attila Szabo), scor 30-11, și Șc. Gim. „Pădureni" Ch. Criș (prof. Andrei Palfi), 34-12, în timp ce al treilea duel a revenit gazdelor, scor 13-8. Fetele din Țipar continuă astfel drumul spre podiumul Cupei „Sportsin", marți, 2 aprilie, urmând a se duela cu Șc. Gim. „Adam Nicolae" (Generală 7) și Șc. Gim. „Nicolae Bălcescu" (Generală 11), în cadrul Grupei B.

Luni, 1 aprilie (ora 9), se vor desfășura, în sala LPS, partidele din Grupa C, între Șc. Gim. „Aurel Vlaicu" (Generală 21), Liceul cu Program Sportiv și Col. Teh. de Construcții și Protecția Mediului (Generală 6).

De-a lungul timpului, au intrat în posesia trofeului în această competiție dedicată elevelor din ciclul gimnazial: Colegiul Național „D. Țichindeal" - Pedagogic (campioană în 2009, 2013, 2014 și 2015), Șc. Gim. Satu Nou (2015 - faza județeană), Șc. Gen. nr. 11 „N. Bălcescu (2010 și 2011), Șc. Gen. nr. 5 - Liceul de Informatică (2012), Șc. Gim. „I. Slavici" Șiria (2016) și Liceul cu Program Sportiv (2017 și 2018). **JA-D.L.**

Baschetbalistele școlii din Țipar FOTO: JA

La CBA Cumperi mai mult ... plătești mai puțin!

OFERTA ESTE VALABILĂ ÎN LIMITA STOCULUI DISPONIBIL ÎN PERIOADA 01.04.2019 - 30.04.2019 (494 - H 201054)

ARAD, Parc Industrial UTA1, Hala11
Str. Poetului Nr.1/C Tel.: +40 756 054 224

BEST WESTERN CENTRAL HOTEL ARAD
angajează: (441)

- **barman**
- **ospătar**
- **femeie pentru curățenie**
- **patiser**

Informații la sediul societății din
Arad, str. Horia nr. 8, telefon **0257/256543**.

DUVENBECK
THE CULTURE OF LOGISTICS

DUVENBECK LOGISTIK SRL
angajează

MECANIC AUTO
pentru punctul de lucru din loc. PECICA

Informații suplimentare la tel. **0725-500031**. (451 - H 197576)

PRIMĂRIA COMUNEI ŞAGU, JUDEȚUL ARAD

organizează concurs pentru ocuparea următorului post contractual:

POSTUL VACANT – 1 (unu) post de execuție pe perioadă determinată de

Muncitor necalificat – Îngrijitor spații verzi,

din cadrul Serviciului social "Cămin de bătrâni Cruceni", județul Arad

Condiții specifice:
Condiții speciale necesare pentru ocuparea postului scos la concurs
Muncitor necalificat – Îngrijitor spații verzi
- studii generale
- nu se solicită vechime în muncă

Concursul se organizează la sediul Primăriei comunei Șagu, astfel:
- în data de **16.04.2019**, ora **10.00**, proba scrisă;
- în data de **18.04.2019**, ora **10.00**, interviul.

Data limită de depunere a dosarelor este **8 aprilie 2019**, orele **15.00**, la sediul Primăriei comunei Șagu, județul Arad.
Bibliografia precum și relații suplimentare se pot obține de la sediul Primăriei Șagu, din comuna Șagu, nr. 219, județul Arad sau la tel. 0257-418101. Persoana de contact este doamna Buza Cristina. (453 - H 197922)

S.C. RIGHEL IMPEX S.R.L.

anunță publicul interesat asupra depunerii solicitării de emitere a acordului de mediu pentru proiectul –

„CONSTRUIRE HALĂ DE DEPOZITARE PARTER"

propus a fi amplasat în comuna Șicula, satul Cherelus, nr. 542, jud. Arad.
Informațiile privind proiectul propus pot fi consultate la sediul APM Arad din Arad, str. Splaiul Mureș, FN, jud. Arad și la sediul titularului din orașul Ineu, str. Dunării, nr. 5, ap.1, jud. Arad, în zilele de luni – vineri, între orele 800-1630.
Observațiile publicului se primesc zilnic la sediul APM Arad din Arad, str. Splaiul Mureșului, FN, jud. Arad. (495 - 201069)

SCP EXPERT SPRL *practicieni în insolvență*

EXPERT SPRL, lichidator judiciar al **SC DIETRICH JOSEF SRL**, anunta vanzarea conform Legii 85/2014, prin licitatie publica deschisa, cu strigare a activului detinut de SC DIETRICH JOSEF SRL, constand in grajd avand o suprafata de 2108 mp si teren in suprafata de 2892 mp situat in Sicula, nr. 651, fiind inscris in CF 300237 Sicula. Valorificarea activului se face incepand de la **pretul de 107.000 lei.**
Preturile mentionate nu contin TVA.
Garantia pentru participare la licitatie este de 10% din valoarea de pornire a bunurilor. Contravaloarea caietului de sarcini pentru imobilul mentionat este de 300 RON.
Licitatia va avea loc in data de 12.04.2019, ora 15,00 la sediul EXPERT SPRL, situat in Arad, str. D. Bolintineanu, nr. 5, jud. Arad.
Caietul de sarcini poate fi achizitionat zilnic, la sediul EXPERT SPRL din Arad, str. D. Bolintineanu, nr. 5.
In caz de neadjudecare la licitatia din 12.04.2019, licitatia se va relua la data de 19.04.2019, la aceeasi ora si in acelasi loc si ulterior pe data de 26.04.2019, la aceeasi ora si in acelasi loc.
Inscrierile, achizitionarea caietului de sarcini si achitarea garantiei de participare la licitatie se pot efectua pana in ziua licitatiei, ora 11,00.
Anunturile referitoare la licitatiile organizate de EXPERT SPRL se gasesc si la adresa www.expertarad.ro, rubrica „Vanzari-licitatii".
Relatii la sediul EXPERT SPRL, tel. 0257/259740, d-na Molnar Adriana si tel. 0722/343781 dl. Anghel Razvan. (497 - H 201100)

SC ERGAD TECHNOLOGY SRL

Arad, str. Pădurii nr. 24

firmă cu capital integral italian care activează în domeniul industriei electronice angajează:

OPERATORI LINIE SMD

Cerințe:
- Cunoașterea și capacitatea de a citi schemele electronice constituie un avantaj
- Disponibilitate pentru deplasări în Italia.
- Se vor specifica în curriculum vitae experiențele de muncă în domeniul electronicii

Se oferă:
- Salariu de încadrare 2750 ron
- Bonus după 3 luni de la data angajării
- Ore suplimentare plătite dublu
- Sporuri de noapte plătite
- Decontare transport
- Tichete de masă din prima zi
- Prime de vacanță

MONTATORI SUBANSAMBLE ŞI OPERATORI ASAMBLARE

Femei și bărbați pentru montarea componentelor electronice.
Se oferă:
- Salariu de încadrare 2500 ron
- bonus după 3 luni de la data angajării
- decontare transport + asigurăm transport pe ruta Arad-Zădăreni și Arad-Iratoș, Dorobanți, Curtici, Macea cu microbuz
- tichete de masă din prima zi
- prime de vacanță
- analize gratuite pentru angajare
- ore suplimentare plătite dublu
- program de lucru 1 schimb

Trimiteti CV la adresa: otilia.dimeny@ergad.eu sau prin fax 0257-306.194; te1.0257-206.247. (9212 - H 89191)

SC ERGAD TECHNOLOGY SRL

Arad, str. Pădurii nr. 24

firmă cu capital integral Italian care activează în domeniul industriei electronice angajează:

MONTATORI SUBANSAMBLE ŞI OPERATORI ASAMBLARE PARTE MECANICĂ

Femei și bărbați pentru montarea componentelor electronice.
Se oferă:
- Salariu de încadrare 2600 ron din prima lună
- bonus după 3 luni de la data angajării
- decontare transport + asigurăm transport pe ruta Arad-Zădăreni și Arad-Iratoș, Dorobanți, Curtici, Macea cu microbuz
- tichete de masă din prima zi
- prime de vacanță
- analize gratuite pentru angajare
- ore suplimentare plătite dublu
- program de lucru 1 schimb

TEHNICIENI ELECTRONIŞTI,

Pentru control și reparare plăci electronice cu tehnologia SMD și montarea componentelor în SMD
Cerințe:
- Experiență
- cunoașterea limbii italiene constituie un avantaj
- cunoașterea și capacitatea de a citi schemele electronice;
- capacitatea de a suda componentele SMD;
- disponibilitate pentru deplasări în Italia.
- se vor specifica în curriculum vitae experiențele de muncă în domeniul electronicii
- salariu de încadrare 2750 ron din prima lună
- bonus după 3 luni de la data angajării

Trimiteți CV la adresa: otilia.dimeny@ergad.eu sau prin fax 0257-306.194; tel. 0257-206.247. (9211 - H 89191)

Program mare publicitate: B-dul Revoluției, nr. 62 luni-vineri: 9.00-16.00

ARAD ONLINE
www.aradon.ro

Ministerul Finanțelor Publice. Agenția Națională de Administrare Fiscală. Direcția Generală Regională a Finanțelor Publice - Timișoara. Administrația Județeană a Finanțelor Publice Arad. Serviciul Colectare și Executare Silită Persoane Juridice. Număr de înregistrare ca operator de date cu caracter personal - 20012. Dosar de executare nr. 49345. Nr. ARG_DEJ 7102 din 26.03.2019. Anunț privind vânzarea bunurilor mobile. Anul 2019, luna Aprilie, ziua 12. În temeiul prevederilor art. 250 alin. (2) din Legea nr. 207/2015 privind Codul de procedură fiscală, cu modificările și completările ulterioare, vă facem cunoscut că în ziua de 12, luna Aprilie, anul 2019, ora 13:30, în localitatea Arad, str. B-dul Revoluției, nr. 77, camera 35, jud. Arad, se vor vinde la licitație următoarele bunuri mobile, a treia licitație: Denumirea bunului mobil, Descriere sumară, Drepturile reale și privilegiile care grevează bunurile, dacă este cazul, Prețul de evaluare sau de pornire al licitației, exclusiv TVA (lei), Cota TVA/ neimpozabil/ scutit*): 1. Autoutilitară marca Toyota suprastructura deschisă, serie șasiu AHTFR22G406008754, an 2007, motorină, nr. de înmatriculare AR-23-RAV, gaj în favoarea AJFP Arad, 21754 lei, 19%; 2. Autoturism 1 volum marca Ford Transit 125T300, serie șasiu WF0PXXGBFP2A02598, an fabricație 2002, motorină, nr. de înmatriculare AR-76-RAV, gaj în favoarea AJFP Arad, 6932 lei, 19%; 3. Remorcă DC suprastructura deschisă marca Humbaur HT 20, serie șasiu WHD253015X0144210, an 1999, nr. de înmatriculare AR-17-RAV, gaj în favoarea AJFP Arad, 3110 lei, 19%; 4. Autoutilitară BA suprastructura deschisă marca Mitsubishi, serie șasiu JMBFE444F0KA60269, an 1991, motorină, nr. de înmatriculare AR-15-RAV, gaj în favoarea AJFP Arad, 4780 lei, 19%; 5. Instalație de tăiere Tractoras Debitare oxi-gaz Iweld Dynamat CG1-100, gaj în favoarea AJFP Arad, 2393 lei, 19%; 6. Mașină de găurit radială, gaj în favoarea AJFP Arad, 6932 lei, 19%; 7. Strung SN 500X2000 trifazic, gaj în favoarea AJFP Arad, 7173 lei, 19%; 8. Strung SPA 700, gaj în favoarea AJFP Arad, 4780 lei, 19%; 9. Cuptor calcinat electrozi Supertherm, gaj în favoarea AJFP Arad, 1435 lei, 19%; 10. Pompă de vopsit Graco Xtreme, gaj în favoarea AJFP Arad, 5498 lei, 19%; 11. Instalație de sablare System 7 Clemco, gaj în favoarea AJFP Arad, 6932 lei, 19%; 12. Container sablat, gaj în favoarea AJFP Arad, 6215 lei, 19%; 13. Nivelă laser rotativă Dewalt, gaj în favoarea AJFP Arad, 1435 lei, 19%; 14. Nivelă digitală Leica, gaj în favoarea AJFP Arad, 1337 lei, 19%; 15. Mașină finisat - șlefuit beton Concrete Division, gaj în favoarea AJFP Arad, 2152 lei, 19%; 16. Mașină rotopercutantă Hilti, gaj în favoarea AJFP Arad, 287 lei, 19%; 17. Mașină tăiat beton Diamant Cedima, gaj în favoarea AJFP Arad, 2628 lei, 19%; 18. Compactor cilindric Vibromax 72, gaj în favoarea AJFP Arad, 5262 lei, 19%; 19. Generator Cummins model NT 495PG180, gaj în favoarea AJFP Arad, 11236 lei, 19%; 20. Trusă încercare Bedienteil cu tensiune marită în curent continuu 80KV, gaj în favoarea AJFP Arad, 9560 lei, 19%.Total: 111831 lei. *) Regimul și cotele de taxă pe valoarea adăugată aplicabil/ aplicabile pentru vânzarea bunurilor mobile sunt cele prevăzute de titlul VII din Legea nr. 227/2015 privind Codul fiscal, cu modificările și completările ulterioare. Invităm pe cei care pretind vreun drept asupra acestor bunuri să înștiințeze despre aceasta organul de executare, înainte de data stabilită pentru vânzare. Cei interesați în cumpărarea bunurilor sunt invitați să se prezinte la termenul de vânzare la locul fixat în acest scop și până la acel termen să prezinte oferte de cumpărare. Pentru participarea la licitație ofertanții depun, cu cel puțin o zi înainte de data licitației, următoarele documente: a) oferta de cumpărare; b) dovada plății taxei de participare sau a constituirii garanției sub forma scrisorii de garanție, reprezentând 10% din prețul de pornire a licitației. Plata taxei se va efectua în contul IBAN RO94TREZ0215067XXX022241, beneficiar Direcția Generală Regională a Finanțelor Publice Timișoara - Administrația Județeană a Finanțelor Publice Arad, cod de identificare fiscală 3519933, deschis la Trezoreria Operativă Municipiul Arad; c) împuternicirea persoanei care îl reprezintă pe ofertant; d) pentru persoanele juridice române, copie de pe certificatul unic de înregistrare eliberat de oficiul registrului comerțului; e) pentru persoanele juridice străine, actul de înmatriculare tradus în limba română; f) pentru persoanele fizice române, copie de pe actul de identitate; g) pentru persoanele fizice străine, copie de pe actul de identitate/ pașaport; h) declarația pe proprie răspundere a ofertantului prin care certifică faptul că nu este persoană interpusă cu debitorul. Cumpărătorului îi revine obligația de a respecta prevederile legale speciale, cum ar fi obligațiile de mediu, obligațiile de conservare a patrimoniului național sau altele asemenea, respectiv: -. Alte informații de interes pentru cumpărător, după caz: -. Pentru informații suplimentare, vă puteți adresa la sediul nostru sau la numărul de telefon 0257/202739. Data afișării: 01.04.2019.

(496 - H 201095)

EVIDENȚIAZĂ-TE!

Talon valabil până în 30 iunie 2019

Text: **DATA apariției:**.....

.....

.....

.....

.....

.....

.....

.....

Date personale:

Nume și Prenume:

Telefon:

Buletin de identitate:

TALON + PREȚUL CATEGORIEI AFERENTE

Anunțurile se preiau zilnic, la ghișeu, până în ora 16^{00}, după această oră, se pot prelua doar prin intermediul sistemului online de preluare al anunțurilor disponibil pe www.jurnalaradean.ro . Anunțurile de mică publicitate din Jurnal Arădean se publică pe baza talonului din ziar
Redacția nu își asumă responsabilitatea pentru conținutul anunțurilor de mică publicitate!

JURNAL ARĂDEAN

DECESE

Cu sufletele îndurerate anunţăm că a trecut în nefiinţă
la vârsta de 89 ani,
dr. CIORANU NICOLAE.
Păstrăm sentimente de recunoştinţă şi preţuire pentru calităţile umane şi profesionale de care ai dat dovadă în familie şi în viaţa socială. Înmormântarea va avea loc astăzi, 1 aprilie 2019, la ora 12,00 în Cimitirul Eternitatea.
Soţia Lili şi fiicele Dana şi Nicoleta

O inimă bună a încetat să mai bată, un suflet bun s-a ridicat la cer lăsând în urmă o nemărginită durere şi un dor imens. Te vom iubi veşnic mami
RUSU AURICA.
Înmormântarea va avea loc astăzi, 1 aprilie 2019, ora 15,00 la Cimitirul din Şiria.
Fiicele Oana şi Anca şi ginerii Liviu şi Laurenţiu

CONDOLEANŢE

Colegiul Farmaciştilor din judeţul Arad regretă dispariţia celui care a fost
doctor medic primar
TEAHA IOAN-DAN
şi transmite sincere condoleanţe familiei îndurerate.

Suntem alături de Andreea, în aceste momente grele la trecerea în veşnicie a tatălui drag,
dr. DAN TEAHA.
Dumnezeu să-i dea odihnă veşnică!
Fam. dr. Ioiart

Uneori, în viaţă, câte o fiinţă îţi atinge sufletul în mod deosebit. Pune o tuşă, lasă o amprentă... Prin cutezanţa spiritului său liber,
dr. TEAHA
a lăsat această impresie prin prezenţa sa nonconformistă, prin atitudinea de liber care respecta viaţa... Fie să ţi se odihnească sufletul pe muzica lui Cohen! Şi fie mângâiată familia.
Pacientă

Suntem alături de d-na dr. Cristina Teaha în aceste clipe grele pricinuite de trecerea la cele veşnice a soţului
dr. DAN TEAHA,
Dumnezeu să-l odihnească!
Familia Burcă

Regretăm profund trecerea în nefiinţă a celui care a fost
ing. POPOVICI NICOLAE
şi transmitem familiilor îndoliate sincere condoleanţe şi sentimente de profundă compasiune! Dumnezeu să-l odihnească!
Fam. dr. Alb Florin

Ne despărţim cu multe regrete şi durere în suflete de cel care a fost prietenul şi naşul nostru
ing. POPOVICI NICOLAE.
Dumnezeu să-l ierte!
Familiile: ing. Stog Nicolae şi Stog Laurenţiu

Un gând de mângâiere şi sincere condoleanţe familiilor Popovici şi Sabău acum la marea despărţire de soţul, tatăl, socrul, bunicul, cumnatul,
ing. POPOVICI NICOLAE.
Dumnezeu să-l ierte!
Fam. Ing. Coroban Laurenţiu

Anunţurile de deces se publică GRATUIT!

Regretăm profund trecerea în nefiinţă a celui care a fost prietenul şi colegul nostru,
ing. POPOVICI NICOLAE
şi transmitem familiilor îndoliate sincere condoleanţe. Dumnezeu să-l ierte!
Fam. Romanescu - Sfăt

Colectivul Casei Judeţene de Pensii Arad este alături de colega lor Cioranu Ioana în aceste momente grele prin care trece la pierderea tatălui,
dr. CIORANU NICOLAE
şi exprimă sincere condoleanţe familiei îndoliate.

Cu inimile împietrite de durere ne luăm rămas bun de la verişoara noastră dragă,
RUSU AURICA
din Şiria.
Nu te vom uita, te vom păstra în inimile noastre! Condoleanţe familiei! Dumnezeu să-ţi dea odihna cea veşnică!
Rodica şi Nicu Fălcan

Ce n-am da să mai fii cu noi
ICA
noastră dragă, doar o clipă să-ţi vorbim şi să-ţi spunem cât de mult te iubim. În inimile noastre vei trăi neîncetat. Te vom plânge mereu.
Nepoţii Andrei, Alesia şi Alex

COMEMORĂRI

În loc de „La mulţi ani!", nu putem decât să aprindem o lumânare şi să îţi spunem Dumnezeu să te odihnească dragul nostru,
NELU NOVANC.
Părinţii Alexandru şi Livia şi sora Adriana cu familia

Trecerea timpului nu va şterge niciodată durerea şi tristeţea din inimile noastre prin plecarea în veşnicie în urmă cu 22 de ani, a celei care a fost cea mai bună mamă, soacră, bunică şi cuscră,
IRINA GHIRLEA.
Nu te vom uita niciodată!
Mircea, Anişoara, Doralin, Bianca şi cuscra Ana

Publicitate mică 0257/210.775

SERVICII FUNERARE

NOSFERATUM
SERVICII FUNERARE COMPLETE
Arad, str. Ghiba Birta nr. 26 - Tel.: 0752 10 11 12; 0357 80 48 38
e-mail: nosferatumarad@yahoo.com
NON STOP www.nosferatum.ro
TRANSPORT GRATUIT ÎN MUNICIPIUL ARAD ŞI ORAŞUL PECICA
* Sicrie la preţ de producător;* Înmormântări GRATUITE – doar pe baza cuponului de pensie; * Consultanţă şi medic constatator; * Rezolvăm actele la spital, primărie, casă de pensii, C.A.R.P.; * PRELUĂM DECEDAŢII DE LA MORGĂ; * Igienizare, cosmetizare, îmbălsămare, incinerarii, REPATRIERI, CAPAC FRIGORIFIC; * CAPELA CIMITIR ETERNITATEA (UTA)! * Borduri, monumente funerare, mozaic, marmura, granit.

Deplângem nemângâiaţi trecerea în eternitate în urmă cu 10 ani, la data de 1 aprilie, a mult iubitului nostru soţ, tată, socru şi bunic, încercând să-l readucem şi în memoria celor care l-au cunoscut şi apreciat de-a lungul activităţii profesionale,
economist - jurist
POP MOLDOVAN DIONISIE.
Dumnezeu să-l odihnească în pace!
Familia

GARSONIERE

• **A A** achiziţionez garsonieră, apartament 1 cameră, cash, ☎0746.055.126, ☎0755.483.216. 179655

• **Cumpăr cu** plata pe loc garsonieră, apartament 1 cameră, ☎0721.670.839. 191862

AP.1 CAMERĂ

• **Vând apartament** 1 cameră, Aradul Nou, str. Pincio, bloc nou, et. 1, mobilat, 45 mp, termotecă, 34.500 Euro. Telefon 0744.849.390. 198273

AP.2 CAMERE-ARAD

• **A A** Achiziţionez apartament 2,3,4 camere cash, ☎0746.055.126, 0755.483.216. 178868

• **Cumpăr cu** banii jos apartament 2- 3 camere, ☎0742.781.651. 191867

• **Vând apartament** 2 camere, et. 1, P-ţa Mică, amenajat, 60 mp, balcon mare, 57.000 Euro. Telefon 0744.849.390. 198272

• **Vând apartament** 2 camere, zon 300 (vis-a- vis de facultate), bloc. 319, et. 3, amenajat, 49.500 Euro. Telefon 0744.849.390. 198274

• **Vând 2** camere, et. 2, renovat, Fortuna, 45.500 Euro, 0755.483.216. 198652

AP.3 CAMERE-ARAD

• **Vând apartament** 3 camere, decomandate, la cheie, Vlaicu, 0744.799.543, 0726.625.632. 197928

CASE-ARAD

• **Casă Vladimirescu,** 3 camere, bucătărie, baie, încălzire centrală, pivniţă, teren 1024 mp, 60.000 Euro, negociabil, 0727.720.089, 0726.773.052. 198240

• **Vând casă** 3 camere, baie, 45.000 Euro, negociabil, Podgoria, 0749.225.339. 191228

VILE-ARAD

• **Vilă 8** camere, Grădişte, 3 băi, pretabil două familii, ☎0722.257.409. 197128

TERENURI JUDEŢ

• **Vând 2** ha fâneaţă, la Şiria. Informaţii: 0773.844.375, orele 19- 21. 197918

SPAŢII COM-ARAD

• **Închiriez post** frizer şi spaţiu pentru manichiură, pedichiură, masaj, 0742.065.404. 196552

OFERTE LOCURI DE MUNCĂ

• **Angajăm bucătăreasă** pensiune restaurant în Vladimirescu, ajutor bucătar, experienţă, ☎0745.245.715.

• **Angajăm buldoexcavatorist.** Informaţii telefon 0745.389.770, 0744.511.701.

• **Angajăm muncitori** calificaţi şi necalificaţi în construcţii. Tel. 0745.389.770, 0744.511.701.

• **Angajeăm şoferi** cat. B, electricieni întreţinere. Salar 2.100- 2.500 net, ☎0753.409.647.

• **Caut persoane** serioase pentru distribuire pliante. Tel. 0726.219.140.

• **Caut sudor** cu experienţă şi lăcătuş, indiferent de vârstă, ☎0745.870.290.

• **Firmă de** construcţii angajează: fierari, dulgheri, necalificaţi. Telefon 0755.682.259.

PRESTĂRI SERVICII

• **Executăm lucrări** dulgherie, reparaţii acoperişuri cu ţiglă ceramică, metalică, ☎0741.701.232, 0747.649.372. 201067

CONSTRUCŢII

• **AAduc balast,** nisip, sort, ridic moloz, pământ, piatră, mraniţă, 0747.206.371. 194707

• **Aduc la** domiciliul clientului nisip, balastru, sort, griblură. Tel. 0775.163.673. 198269

• **Transport balast,** nisip, sort, gunoi grajd, ridic moloz, 0758.708.622. 195023

PIESE DE SCHIMB-AUTO

• **Vând set** motor C.N. Dacia 1310 (cămăşi pistoane, bolţuri, segmenţi garnitară chiuloasă). Telefon 0770.247.800. 198654

PIERDERI

• **Pierdut Certificat** de înregistrare şi Certificat constatator punct lucru, aparţinând Mates Daniela P.F.A., CUI: 8380371. Le declar nule. 201063

• **Pierdut certificat** medical pe numele Katranicz Petru. Îl declar nul. 200569

DIVERSE

• **Cumpăr cositor,** aluminiu, plumb, cupru, baterii, caroserii, fier, pene. Tel. ☎0755.822.985. 197563

• **Cumpăr cupru,** aluminiu, nichel, cositor, baterii, fier, caroserii, pene, ☎0748.912.117, 0741.134.368. 197111

• **Cumpăr cupru,** cositor, plumb, aluminiu, baterii, fier, caroserii, pene. Tel. ☎0759.113.465. 197565

• **Cumpăr maşini** pentru fier vechi, ofer radiere, de la domiciliu, baterii uzate, preţ bun, pene, 0748.803.788. 197560

• **Vând uşi** şi geamuri termopan antiefracţie, izolate termic şi fonic, Anglia, cu vitralii şi sticlă ornamentală, tâmplărie 11 camere noi şi second- Lipova, ☎0744.796.542. 201047

• **Vând VW** Transporter, motor 2,4 diesel, benă de 2,5 m, fabr. 1995. Preţ 1.950 euro. Tel. 0746.553.411.

• **Dau în** chirie (sau vând) casă cu etaj (265 mp utili), zonă centrală (Podgoria). Ideal sediu firmă. Tel: 0722.293738. 165090

Papa Francisc, despre imigranţi

„Chestiunea migraţiei nu va fi niciodată rezolvată prin ridicarea de bariere", a spus Suveranul pontif.

RABAT. Papa Francisc, aflat într-o vizită de două zile în Maroc, a îndemnat lumea să-şi schimbe atitudinea faţă de imigranţi, să le respecte drepturile şi demnitatea, în contextul în care mii dintre aceştia au murit în încercarea de a ajunge în Europa, informează agenţia de ştiri Dpa.

Imigranţii trebui consideraţi „persoane, nu numere", a declarat Suveranul pontif în cadrul unei ceremonii oficiale la Rabat. „Cunoaşteţi marea mea îngrijorare în legătură cu soarta adesea sumbră a unora dintre aceşti oameni, care în cea mai mare parte nu şi-ar fi părăsit ţările dacă nu ar fi obligaţi să facă acest lucru", a afirmat liderul Bisericii Catolice. „Chestiunea migraţiei nu va fi rezolvată niciodată prin ridicarea de bariere, instigarea fricii ori refuzul de a acorda asistenţa celor care, în mod legitim, aspiră la o viaţă mai bună pentru ei înşişi şi pentru familiile lor", a adăugat Papa Francisc. Totodată, liderul de la Vatican a lansat un apel la intensificarea dialogului între creştini şi musulmani. „Aş dori să afirm încă o dată necesitatea de cooperare pentru a da un nou impuls clădirii unei lumi mai solidare, marcată de eforturi cinstite, curajoase şi indispensabile pentru promovarea unui dialog care să respecte bogăţia şi caracterul distinctiv al fiecărui popor şi al fiecărui individ", a declarat Papa Francisc, care s-a întâlnit cu regele Marocului, Mohammed VI. Cei doi lideri au declarat într-un comunicat comun că Ierusalimul este „patrimoniu comun al umanităţii şi în special al credincioşilor celor trei religii monoteiste" (creştinism, islam şi iudaism, n.red).

Zeci de mii de imigranţi din Africa şi Orientul Mijlociu, care încearcă să fugă de sărăcia şi violenţa din ţările natale, sunt adesea transportaţi în condiţii brutale, tranzacţionaţi între diferite reţele de trafic de persoane care extorchează bani de la imigranţi şi supuşi abuzurilor din partea bandelor criminale şi autorităţilor.

SURSA: MEDIAFAX

Papa Francisc şi regele Mohammed VI al Marocului FOTO: FAN

Prima femeie preşedinte

Zuzana Caputova va deveni prima femeie preşedinte din Slovacia, după ce a câştigat detaşat alegerile.

Zuzana Caputova, activistă anticorupţie proeuropeană FOTO: FAN

BRATISLAVA. Avocata liberală Zuzana Caputova a câştigat alegerile prezidenţiale din Slovacia, arată rezultatele celui de-al doilea tur de scrutin publicate sâmbătă seară, relatează AFP. Zuzana Caputova devine astfel, prima femeie preşedinte din această ţară. Potrivit rezultatelor finale neoficiale anunţate de comisia electorală de la Bratislava, Caputova a obţinut 58,4% din voturi, iar contracandidatul ei a luat 41,6%.

Problema corupţiei a fost temă proeminentă a alegerilor prezidenţiale slovace, care au loc la doar un an după asasinarea jurnalistului de investigaţii Jan Kuciak, care ancheta mai multe cazuri de fraude în care erau implicaţi politicieni, oameni de afaceri şi lideri ai lumii interlope.

Potrivit rezultatelor din 99,84% din secţiile de votare, Zuzana Caputova a obţinut 58,38% din voturi, iar comisarul european Maros Sefcovic 41, 61% din voturi.

Zuzana Caputova, activistă anticorupţie proeuropeană, a câştigat de altfel detaşat primul tur de scrutin, desfăşurat acum două săptămâni, când a obţinut 40,6% din voturi, şi era favorită să câştige şi turul decisiv de sâmbătă. Comisarul european Maros Sefcovic a obţinut doar 18,7% din voturi în primul tur.

Problema corupţiei a fost temă proeminentă a alegerilor prezidenţiale slovace, care au loc la doar un an după asasinarea jurnalistului de investigaţii Jan Kuciak, care ancheta mai multe cazuri de fraude în care erau implicaţi politicieni, oameni de afaceri şi lideri ai lumii interlope.

Zuzana Caputova, în vârstă de 45 de ani, va deveni prima femeie preşedinte al Slovaciei. Tânăra candidată a fost în mod repetat criticată de grupuri conservatoare şi religioase pentru poziţia sa în legătură cu avorturile şi căsătoriile între persoane de acelaşi sex.

Primele declaraţii

Imediat după publicarea primelor rezultate, Zuzana Caputova a lansat un apel slovacilor să se unească. „Să căutăm ce ne uneşte, să punem cooperarea deasupra intereselor noastre, a spus ea în faţa reprezentanţilor presei. „Pentru mine, aceste alegeri au dovedit că poţi câştiga fără să îţi ataci adversarul şi cred că această tendinţă se va confirma în cursul alegerilor pentru Parlamentul European şi legislativelor slovace de anul viitor", a declarat viitoarea preşedintă a Slovaciei. Rezultatul său, a mai afirmat ea, a arătat că „este posibil să nu cedezi populismului" şi „să câştigi încrederea oamenilor fără să recurgi la un vocabular agresiv şi atacuri la persoană".

Adversarul său şi-a recunoscut înfrângerea. „I-am telefonat d-nei Caputova ca să o felicit pentru victorie. I-am trimis un buchet de flori pentru că prima femeie preşedinte al Slovaciei merită un buchet", a declarat Maros Sefcovic.

Pentru preşedintele în exerciţiu, Andrej Kiska, „numeroase ţări ne invidiază pentru că am ales un preşedinte care simbolizează valori cum este decenţa". „Slovacia traversează o criză morală şi are nevoie de un preşedinte ca Zuzana Caputova", a adăugat el.

La rândul său, premierul Peter Pellegrini şi-a exprimat speranţa într-o „cooperare constructivă" cu noul şef al statului.

SURSA: MEDIAFAX/ AGERPRES

Guvernul May riscă să se prăbuşească

LONDRA. Guvernul Marii Britanii, condus de Theresa May, riscă să se prăbuşească ca urmare a impasului privind Brexit, în condiţiile în care cel puţin 6 membri proeuropeni ai Cabinetului de la Londra ameninţă cu demisia dacă May alege opţiunea unui Brexit fără acord, potrivit publicaţiei The Sunday Times.

Dar în acelaşi timp, potrivit publicaţiei, mai mulţi miniştri pro-Brexit au semnalat că vor demisiona dacă May decide ca Marea Britanie să rămână într-o uniune vamală cu UE şi după Brexit, ori dacă solicită o amânare pe termen lung a procesului de Brexit.

Marea Britanie urma să părăsească Uniunea Europeană pe 29 martie, dar, în contextul impasului politic de la Londra, Guvernul de la Londra a cerut, cu aprobarea Camerei Comunelor, amânarea Brexit până pe 30 iunie. Uniunea Europeană a acceptat amânarea Brexit până pe 12 aprilie dacă Acordul nu va fi aprobat şi până pe 22 mai dacă va fi aprobat.

Membrii Camerei Comunelor au respins vineri, a treia oară, proiectul de Acord Brexit negociat de Guvernul Theresa May cu Uniunea Europeană. **SURSA: MEDIAFAX**

România sprijină activităţile ONU

Meleşcanu a reafirmat la New York angajamentul României de a sprijini activităţile de menţinere a păcii ale ONU.

NEW YORK. Ministrul Afacerilor Externe, Teodor Meleşcanu, a participat la reuniunea ministerială consacrată operaţiunilor ONU de menţinere a păcii, cu tema „Capabilităţile militare şi de poliţie, performanţă şi protecţie", desfăşurată în cadrul Adunării Generale a ONU, reafirmând cu acest prilej angajamentul României de a sprijini activităţile de menţinere a păcii ale Naţiunilor Unite şi de a participa activ la construirea păcii.

Potrivit unui comunicat al MAE transmis, sâmbătă, AGERPRES, la evenimentul desfăşurat vineri la New York, şeful diplomaţiei române a informat statele membre ONU despre cooperarea dintre Departamentul Operaţiuni de Pace şi Şcoala de aplicaţie pentru ofiţeri a Jandarmeriei Române „Mihai Viteazul", care oferă cursuri de instruire specializată pe problematica ONU poliţiştilor şi jandarmilor din ţările vorbitoare de limbă franceză, care urmează să participe la operaţiuni de pace ale Naţiunilor Unite.

Ministrul Afacerilor Externe a subliniat, de asemenea, importanţa pe care România o atribuie includerii personalului feminin în uniformă în operaţiunile de menţinere a păcii. **SURSA: AGERPRES**

Ministrul Afacerilor Externe, Teodor Meleşcanu FOTO: FAN

Împreună, pentru diminuarea importului de maşini vechi

România şi Bulgaria vor să constituie un grup de lucru comun pentru diminuarea importului de maşini vechi.

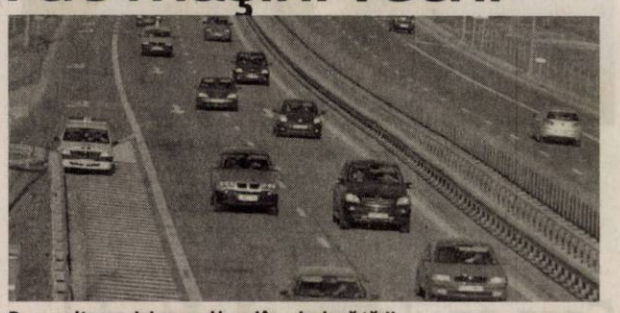

Prea multe maşini second hand în cele două ţări! FOTO: FAN

BUCUREŞTI. România şi Bulgaria vor să constituie un grup de lucru comun pentru diminuarea importului de maşini vechi şi stabilirea unui mecanism comun de monitorizare a importurilor de vehicule uzate, conform unui comunicat al Ministerului Mediului.

„România şi Bulgaria dezvoltă proiecte şi programe bilaterale pentru protecţia mediului. Autorităţile responsabile din cele două ţări au convenit intensificarea colaborării şi generarea de politici comune pentru îmbunătăţirea calităţii aerului, managementul corect al deşeurilor şi reducerea poluării fluviului Dunărea şi Mării Negre", se arată în comunicat.

Discuţiile s-au purtat în cadrul sesiunii de consultări inter-guvernamentale româno-bulgare care au avut loc vineri, 29 martie, la Bucureşti, atunci când viceprim-ministrul şi ministrul Mediului din România, Graţiela Gavrilescu, a avut reuniuni bilaterale cu ministrul bulgar al Mediului şi Apelor, Neno Dimov şi cu Mariyana Nikolova, viceprim-ministru pentru politici economice şi sociale al Guvernului Bulgariei, cea care coordonează şi politicile de mediu.

„Având în vedere problematica maşinilor second-hand, discutată deja la nivel bilateral, precum şi în cadrul Consiliului de Mediu din octombrie 2018, ne reiterăm interesul de a constitui un grup de lucru comun pe această temă, care să analizeze situaţia din cele două ţări, în vederea identificării de soluţii care să ajute la diminuarea importului acestor maşini şi îmbunătăţirea calităţii aerului", a declarat ministrul Graţiela Gavrilescu, în cadrul întâlnirii cu ministrul bulgar al Mediului.

Cei doi demnitari au convenit asupra dezvoltării unei colaborări în ceea ce priveşte stabilirea unui mecanism comun de control şi monitorizare a importurilor de vehicule uzate destinate comercializării sau dezmembrării, pentru prevenirea generării de astfel de deşeuri pe teritoriul României şi Bulgariei.

Totodată, partea română şi cea bulgară au fost de acord că este esenţială semnarea unui Memorandum de înţelegere privind reducerea poluării cu plastic a Mării Negre şi a fluviului Dunărea, în sectorul comun de graniţă.

În cadrul discuţiilor s-a mai convenit realizarea unui schimb de experienţă privind prevenirea generării deşeurilor municipale: provenite din gospodăriile din mediul urban, ca suport pentru crearea unui sistem sustenabil de gestionare a acestora, la nivelul comunităţilor locale; în instituţiile publice de mediu, ca sistem suport pentru crearea unei platforme intranet, cu evidenţierea celor mai bune practici.

SURSA: AGERPRES

JURNAL ARĂDEAN

Supraviețuitori ai ciclonului uciși de un camion

HARARE. Doi supraviețuitori ai ciclonului Idai din Zimbabwe au fost uciși și alți 11 au fost răniți după ce au fost loviți de un camion militar care transporta ajutor umanitar, a declarat vineri o sursă militară, relatează AFP. „Frânele vehiculului au cedat în timp ce cobora o pantă. Erau oameni așezați de-a lungul drumului", a declarat un oficial al forțelor de apărare din Zimbabwe, Exavier Chibasa.

Au primit ajutoare FOTO: EPA

„Din păcate, doi oameni și-au pierdut viața. Circa 11 au fost răniți, dar nu grav", a adăugat el. Accidentul s-a produs joi în Skyline, în districtul Chimanimani (est), grav afectat la mijlocul lunii martie de inundații și de alunecări de teren provocate de trecerea ciclonului Idai. Intemperiile au provocat moartea a cel puțin 259 de persoane în Zimbabwe, potrivit Organizației Internaționale pentru Migrație (OIM). Guvernul de la Harare a anunțat un bilanț de 185 de morți. Armata a fost mobilizată pentru a participa la operațiunile de ajutor, inclusiv distribuirea de alimente. **SURSA:AGERPRES**

Pensie după 50 de ani

LOS ANGELES. La aproape 50 de ani după ce o hotărâre judecătorească l-a condamnat pe fostul ei soț să participe financiar la educația fiicei sale, acum în vârstă de 52 de ani, o femeie din California va primi în cele din urmă pensia alimentară mult așteptată: 150.000 de dolari cu dobândă, potrivit presei americane, relatează vineri AFP. Toni Anderson, în prezent în vârstă de 74 de ani, s-a căsătorit cu Don Lenhert în 1966, însă cuplul s-a despărțit doi ani mai târziu, după ce s-a născut fetița lor. În cadrul procedurii de divorț, un judecător i-a ordonat tatălui să contribuie financiar la educația copilului său, cu 210 dolari pe lună timp de 30 de luni, apoi cu 160 de dolari pe lună până la împlinirea vârstei de 18 ani. **SURSA:MEDIAFAX**

Daniela
Este model în albumul „Portrete de Centenar"
FOTO: GHEORGHE PETRILA

www.aradon.ro
Mai multe poze cu Daniela

Se alătură boicotului

LONDRA. Cântărețul britanic Elton John susține apelul inițiat de actorul american George Clooney la boicotarea hotelurilor de lux ale sultanului din Brunei, un bogat stat petrolier, de mici dimensiuni, din Asia de Sud-Est, care se pregătește să instituie pedeapsa cu moartea pentru homosexualitate sau adulter, informează duminică AFP.

Cunoscut pentru hituri precum „Your Song" sau „Candle in the Wind", Elton John, care s-a căsătorit cu partenerul său David Furnish în 2014, l-a felicitat pe Twitter pe actorul american „pentru că a luat poziție împotriva discriminării persoanelor gay și a intoleranței din Brunei - un loc unde homosexualii sunt brutalizați sau chiar mai rău - prin boicotarea hotelurilor sultanului".

„Trebuie să luăm atitudine", a adăugat artistul, precizând că el și partenerul său „refuză de mult timp să se cazeze la aceste hoteluri și nu o vor face nici în viitor".

Invitând și alte persoane „să i se alăture" în acest demers, Elton John citează o listă de „hoteluri care să fie boicotate", printre care și The Dorchester și 45 Park Lane din Londra. **SURSA:AGERPRES**

Lege privind prevenirea şi combaterea violenţelor

VATICAN. Papa Francisc a emis vineri o lege privind prevenirea și combaterea violențelor împotriva minorilor și a persoanelor vulnerabile, inclusiv a abuzurilor sexuale, care se aplică angajaților Curiei romane și ai Statului Cetății Vaticanului, precum și corpurilor diplomatice, relatează AFP și dpa. Suveranul Pontif a emis în total trei documente: o scrisoare apostolică, plus o lege și noi directive care acoperă teritoriul Vaticanului, cel mai mic stat din lume. Legislația, care intră în vigoare de la 1 iunie, introduce obligația legală pentru toți oficialii Vaticanului de a raporta cazuri suspecte de abuz, cu excepția informației acoperite de taina confesiunii. **SURSA:AGERPRES**

Papa Francisc FOTO:EPA

În Rock and Roll Hall of Fame

Janet Jackson a refuzat să cânte cu ocazia evenimentului.

LOS ANGELES. Janet Jackson și legendarele formații britanice Radiohead, The Cure, Roxy Music, The Zombie și Deff Lepard au intrat împreună, vineri, în ‚Rock and Roll Hall of Fame', celebrul panteon al muzicii rock, transmite sâmbătă AFP. Legenda a folk-rock-ului Stevie Nicks, care va împlini în luna mai 71 de ani, a devenit prima femeie artist ce a fost consacrată de două ori de celebrul templu al muzicii pop-rock din Cleveland (Ohio), după ce a pătruns pentru prima oară în Hall of Fame în calitate de membră a trupei Fleetwood Mac. Un concert de gală, în onoarea celor șapte artiști/formații ce au devenit parte a ‚Rock and Roll Hall of Fame', a fost organizat la Barclays Center din New York. În panteonul muzicii pop-rock nu sunt primiți decât artiștii care au scos primul lor album în urmă cu cel puțin 25 de ani. Lista laureaților din acest an a fost dezvăluită în decembrie. Concertul a fost deschis de Stevie Nicks care a interpretat piesa ‚Stand Back'. Adorata solistă a formației Fleetwood Mac din anii '70, a început o carieră solo din 1981 și a devenit prima femeie primită de două ori în Hall of Fame, atât ca membră a unei formații cât și pentru cariera solo. Vedeta pop Janet Jackson, 52 de ani, a fost primită în panteonul Hall of Fame unde se mai află frații săi, Michael Jackson și formația Jackson 5. Reprezentanții Hall of Fame au refuzat să-l excludă pe Michael Jackson, în pofida acuzațiilor de pedofilie devenite din ce în ce mai răsunătoare după moartea sa, acuzații dezvăluite pe larg într-un documentar șocant ce a fost lansat recent. **SURSA:MEDIAFAX**

The Cure FOTO:EPA

Prima plimbare împreună
Zuna și Kimani, cei doi pui de leu nou-născuți din Parcul Wildlands, Olanda, au ieșit pentru prima dată la plimbare alături de mama loc Tia. FOTO:EPA

Cere anularea căsătoriei

NEW YORK. Actorul american Nicolas Cage a prezentat o cerere de anulare a căsătoriei sale, după doar patru zile de la eveniment, potrivit mass-media americane, citate de presa spaniolă.

Vedeta din „Face / Off" a solicitat miercuri unui tribunal anularea căsătoriei sale cu Erika Koike. Publicația Entertainment Tonight a informat despre caz citând documente ale tribunalului. Potrivit unor surse care au avut acces la dosar, actorul în vârstă de 55 de ani a solicitat divorțul, în caz că nu este posibilă anularea căsătoriei.

Potrivit presei americane, cuplul care și-a început relația anul trecut, a depus sâmbătă un formular de căsătorie - „marriage license" - în Las Vegas, capitala comitatului Clark din Nevada, iar evenimentul a avut loc în aceeași zi în Las Vegas, în cursul acestei weekend stropit cu alcool.

Însă cea de-a patra căsătorie a lui Nicolas Cage a durat doar patru zile, potrivit revistei People. Potrivit presei, actorul ar fi depus cererea aflat sub influența alcoolului. Vedeta din „Weather man" și-a făcut apariția în sală, țipând că „tânăra femeie îi va lua toți banii împreună cu fostul ei iubit, un dealer de droguri". **SURSA:AGERPRES**

Nicolas Cage FOTO:EPA

Cele mai multe nominalizări

LOS ANGELES. Producțiile de televiziune „Killing Eve" și „A Very English Scandal" au dominat joi nominalizările din acest an de la BAFTA TV Awards și BAFTA TV Craft Awards, informează deadline.com.Serialul „Killing Eve", produs de BBC America, și miniseria „A Very English Scandal", o coproducție BBC - Amazon, vor concura la 14 respectiv la 12 categorii de premii. Miniseria „Patrick Melrose" a primit în total șase nominalizări la cele două gale, iar serialele „Bodyguard" și „The Little Drummer Girl" vor concura fiecare la cinci categorii. La categoria „cel mai bun serial dramatic" au fost nominalizate producțiile „Killing Eve", „Bodyguard", „Informer" și „Save Me". Hugh Grant va concura la categoria „cel mai bun actor" cu Benedict Cumberbatch („Patrick Melrose"), Chance Perdomo („Killed By My Debt") și Lucian Msamati („Kiri"). La categoria „cea mai bună actriță" au fost nominalizate Jolie Comer („Killing Eve"), Sandra Oh („Killing Eve"), Keely Hawes („Bodyguard") și Ruth Wilson („Mrs Wilson"). Producția „A Very English Scandal" va concura la categoria „cea mai bună miniserie TV" cu „Patrick Melrose", „Mrs. Wilson" și „Kiri".

A pescuit o grenadă

EMDEN. Un pescar german a crezut probabil că este ziua lui norocoasă însă când a scos undița din apă a observat că nu a prins un pește ci o grenadă de mână, transmite sâmbătă DPA.

„În loc să fie o știucă, a pescuit o grenadă", a declarat un purtător de cuvânt al poliției care a mai precizat că arma pare să fie de fabricație franceză și datează din perioada celui de-al Doilea Război Mondial.

Pescarul în vârstă de 27 de ani dădea la undiță, vineri, de pe un pod în orașul Emden, din nordul Germaniei, în râul Ems. După ce a văzut ce a scos din apă, pescarul a solicitat intervenția poliției care a sosit la fața locului cu o echipă de genieri. **SURSA:AGERPRES**

FONDAT 1989, APARE LA ARAD, TEL. 0257/041.151, E-MAIL: REDACTIA.JURNALARADEAN@INFORMMEDIA.RO; PUBLICITATE.JURNALARADEAN@INFORMMEDIA.RO

Victorie pentru Eduard Gafencu şi antrenorul Ruben Stoia
PAGINA 7

JURNAL ARĂDEAN

Rezultatele simulării examenului de bacalaureat, dezastruoase în Arad
PAGINA 10

MARŢI
2 APRILIE 2019
ANUL XXXI, NR. 8292
12 PAGINI - 1,99 LEI

20° Temperaturile se vor situa între 5 şi 20 grade. Vântul va sufla cu 1-15 km/h.

DIMINEAŢA | AMIAZA | SEARA

Şosele „aruncate în aer”

Lucrările de modernizare pe mai multe drumuri din judeţ, sub semnul întrebării după moartea patronului Intermed Utilaj.

ARAD. Decesul omului de afaceri arădean Nicolae Popovici, patronul societăţii Intermed Utilaj SRL, s-ar putea solda cu „victime colaterale”. Firma lui Popovici a câştigat o serie de licitaţii de modernizare a drumurilor în mai multe localităţi din judeţul Arad, iar aceste lucrări ar putea fi abandonate. Interpelat pe marginea acestei probleme, Iustin Cionca, preşedintele Consiliului Judeţean Arad, instituţie care are, de asemenea, contracte cu Intermed Utilaj, a spus că, pentru moment, nu se ştie ce se întâmplă mai departe. „Ştiu că societatea este deţinută atât de domnul Popovici, cât şi de soţia acestuia. Dacă familia nu va mai dori să continue activitatea acestei firme, în ceea ce priveşte drumul Pâncota-Seleuş, acolo unde Intermed Utilaj lucrează, vom rezilia contractul şi vom organiza o nouă licitaţie, deşi nu ne-am dori asta. Aşteptăm ca lucrurile să se liniştească şi, în zilele următoare, vom avea o discuţie cu reprezentanţii societăţii. Noi nu ne dorim să facem o nouă licitaţie, pentru că asta înseamnă timp pierdut, înseamnă degradarea lucrărilor executate până acum pe drumul Pâncota-Seleuş”, a spus Cionca. Acesta a mai precizat faptul că o altă lucrare scoasă la licitaţie de Consiliul Judeţean şi câştigată de Intermed Utilaj a fost abandonată de firmă.
/P.3

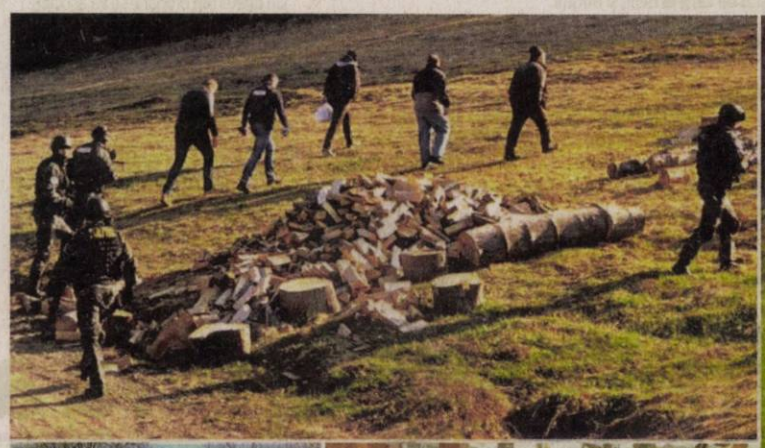

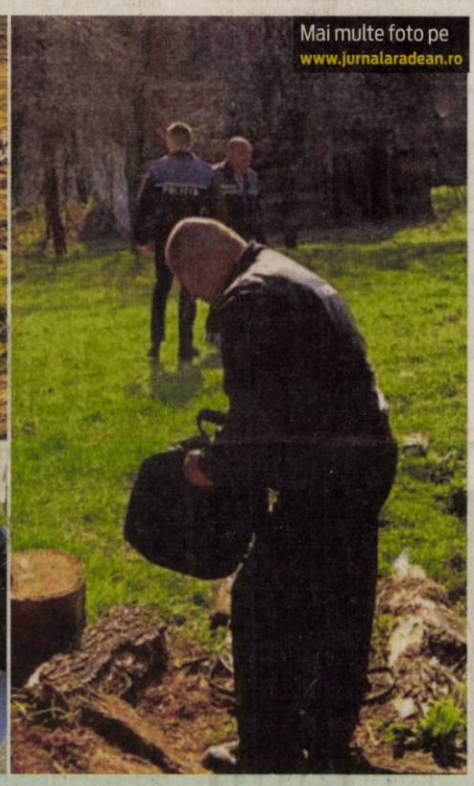

În căutarea fugarului din Gurahonţ

Aproximativ 50 de poliţişti, jandarmi şi pădurari l-au căutat luni pe Valentin Tamaş. Acesta a fost dat în urmărire naţională, după ce a fost condamnat definitiv la opt ani de închisoare cu executare pentru tentativă de omor. Reamintim, Tamaş l-a împuşcat, în urmă cu doi ani, pe un paznic de vânătoare. Nici ieri oamenii legii nu au reuşit să dea de urma infractorului, dar au anunţat că, de marţi, în căutări va fi implicat şi un deltaplan. /P.6

FOTO: IOANA COSTAŞ

Sergiu Bîlcea FOTO: A.P.

„Aradul este un oraş liberal”

ARAD. Preşedintele organizaţiei municiaple PNL Arad, Sergiu Bîlcea, vorbeşte despre politica oraşului, proiectele de dezvoltare şi potenţialii candidaţi pentru alegerile din 2020, într-un interviu acordat în exclusivitate Jurnal arădean/aradon.ro. /P.5

Şedinţa CLM FOTO: E.C.

Dezvoltatorul Luca, oprit în CLM

ARAD. Un proiect privind realizarea unei zone de servicii, comerţ şi industrie n-a reuşit să adune din partea aleşilor municipali 12 voturi „pentru”. /P.3

Contre pe centura de sud-est

ARAD. PSD şi ALDE susţin că finanţarea centurii de sud-est a Aradului a fost pierdută de către Consiliul Judeţean şi că investiţia este aproape imposibil de a mai fi realizată. /P.5

Nu cumpără autobuze FOTO: JA

Fără cele 40 de autobuze vechi

ARAD. Intenţia Consiliului Judeţean Arad de a achiziţiona 40 de autobuze şi microbuze second-hand s-a lovit de opoziţie, care nu a dorit această achiziţie. /P.6

Invitaţii FOTO: FAN

Concert cameral la Primărie

ARAD. Formaţia de muzică de cameră „Divertimento” din Budapesta va susţine un concert, graţie parteneriatului dintre oraşul Arad şi Sectorul XII - Hegyvidék din capitala ţării vecine. /P.10

9 771220 748034 17212

„Firmă” nouă, lacăte vechi pe fosta Policlinică CFR

Realizarea unui modern centru medical în clădirea goală de pe bulevardul Vasile Milea pare mai îndepărtată decât ni se promitea.

ARAD. Până la finele anului, în clădirea fostei Policlinici CFR ar trebui să funcţioneze un centru regional de diagnostic şi tratament, având statut de secţie a Spitalului Clinic Militar de Urgenţă „Dr. Victor Popescu” Timişoara. Imobilul a fost preluat încă de anul trecut de Ministerul Apărării Naţionale de la Ministerul Transporturilor. Ministrul de atunci al Apărării, senatorul Mihai Fifor (PSD Arad), promitea atunci că viitorul centru va fi cel mai modern din vestul ţării şi va deservi cu prioritate militarii, dar va fi destinat şi civililor. Numai că de la promisiuni la fapte pare cale lungă, aşa cum ne-am obişnuit în România. Tot ce se vede de afară este că s-a instalat „firma”, pe care scrie: „Ministerul Apărării Naţionale. Centrul Medical de Diagnostic şi Tratament Ambulatoriu din cadrul Spitalului Clinic Militar de Urgenţă «Dr. Victor Popescu» Timişoara”. În rest, clădirea este tot în paragină şi cu lacătele puse pe poartă.

Am încercat să obţinem informaţii mai multe despre acest proiect direct de la conducerea spitalului militar, doar că nu ni s-a răspuns concret la unele întrebări. Directorul general al spitalului, colonel Sorin Homeag, susţine că proiectul este „în grafic”. /P.3

Trofee şi medalii FOTO: JA

Fotbalul juvenil la putere

ARAD. Sfârşit de săptămână cu mult fotbal juvenil în Arad. Au fost stabilite campioanele judeţului în Cupa Tymbark, categoriile Under 10 şi 12, şi am aflat câştigătoarele Cupei „Micul fotbalist”, pentru şcolari clasele 0-2. /P.7

Şapte ore de luptă cu focul

NADĂŞ. Stare de alertă, duminică, la Nadăş. Aproape 100 de persoane - pompieri şi ajutoarele lor - s-au luptat, timp de şapte ore, cu flăcările care s-au extins necontrolat.

Un incendiu de vegetaţie şi păşune împădurită, cu multiple focare a cuprins 20 de hectare de teren din zona localităţii, intrând parţial în pădure şi extinzându-se spre sat. A fost nevoie de o desfăşurare de forţe impresionantă pentru ca focul să fie lichidat.
/P.6

S-au luptat cu focul FOTO: ISU ARAD

Regenerare urbană în cartierul Confecţii

Lucrările de regenerare urbană din cartierul Confecţii sunt în plină desfăşurare. Pe şantier am găsit câţiva muncitori, însă, pare totuşi nevoie de mai mulţi pentru ca lucrările să avanseze mai repede. Concret, se lucrează în zona străzilor: Streiului, Nicolae Oncu, Rodnei, Târgului, Liviu Rebreanu, Abatorului şi Baladei. Cartierul Confecţii va dispune de: o suprafaţă de 22.555 mp destinată parcării autovehiculelor, 2.153 mp trotuare amenajate, canalizare pluvială pe o lungime de 410 ml, spaţii verzi amenajate pe o suprafaţă de 2.778 mp, 11 cvartale reamenajate şi 569 locuri de parcare amenajate la sol. FOTO: VALI GORAN

Sute de amenzi aplicate şoferilor

ARAD. În doar trei zile, poliţiştii rutieri din cadrul IPJ Arad au aplicat atât în muncipiu, cât şi în judeţ 555 de sancţiuni contravenţionale, în valoare de aproximativ 225 de mii de lei. 28 dintre şoferii opriţi de poliţişti au rămas fără permisul de conducere. /P.6

„Ghiba Birta”, la reabilitare

ARAD. Primăria Municipiului Arad a lansat licitaţia pentru atribuirea lucrărilor de reabilitare, restaurare şi modernizare a clădirilor Colegiului Naţional „Elena Ghiba Birta” din Arad. /P.10

Remember: 2 aprilie

1725 S-a născut Casanova, scriitor şi aventurier italian (d. 1798).

1805 S-a născut scriitorul danez Hans Christian Andersen (d. 1875)

1840 S-a născut romancierul francez Emile Zola (d. 1902)

1858 S-a născut Barbu Ştefănescu Delavrancea, dramaturg, prozator (d. 1918)

1872 A murit Samuel Morse, inventatorul codului telegrafic ce-i poartă numele (n. 1791)

1877 S-a născut Tiberiu Brediceanu, compozitor şi folclorist (d. 1968)

1914 S-a născut Sir Alec Guinness, actor britanic (d. 2000)

1915 S-a născut Gică Petrescu, cântăreţ şi compozitor (d. 2006)

Manuela Hărăbor FOTO: FAN

1943 S-a născut chitaristul de jazz-rock Larry Coryell (d. 2017)

1961 S-a născut actorul Christopher Meloni

1962 S-a născut actorul Clark Gregg

1968 S-a născut **Manuela Hărăbor,** actriţă

1989 A murit Tudor Vornicu, realizator TV (n. 1926)

Întreruperi de curent

Miercuri, 3 aprilie 2019. În judeţ, h 9 – 12: Lipova - Radna strada Valea Mare; **h 9 - 14:** Horia (cartierul nou) - Centru Refugiaţi, Avicola San Roberto, Balastiera Horia; **h 9 – 16:** Camna, Tauţ, Nadăş, Minişel, Minişul de Sus, Hălmagiu (p); **h 9 – 17:** Pătârş.

Telefoane utile

☎ INFORMAŢII TELEFONICE: 118.932; ☎ROBOT: 1958; ☎ APEL UNIC DE URGENŢĂ (SALVARE, POLIŢIE; Pompieri): 112; ☎ PRIMĂRIA MUNICIPIULUI ARAD: Program de relaţii cu publicul (camera 5) luni-joi între 8-18; vineri între 8-16. Tel. centrală: 0257/281.850; ☎ Delgaz Grid (fost E.ON) - Dispecerat de urgenţe: 0800.800.928 şi 0265.200.928; ☎ DERANJAMENTE CURENT ELECTRIC: 0257/929; ☎ INFORMAŢII CFR: 0257/231.777; ☎ PROTECŢIA CONSUMATORULUI: B-dul Revoluţiei, nr. 50. Telefon: 0257/257.049; ☎ POLIŢIA LOCALĂ: 0257/939.

Sudoku

REGULI: În fiecare bloc sunt câteva cifre între 1 şi 9, stabilite dinainte. Acestea trebuie completate cu cifrele lipsă, în aşa fel încât fiecare număr să figureze o singură dată. De asemenea, cifrele de la 1 la 9 trebuie să figureze o singură dată atât pe rândurile orizontale cât şi pe coloanele verticale ale celor nouă blocuri luate împreună.

ÎNCEPĂTORI

	4	8			1			2
						3		
			7		2			
		2						
3	1				4		5	
			5			8		
	6					2	1	4
5	3							
		4	6			7		

AVANSAŢI

							7	
			6		5		9	8
4					8	3		6
		1	2					3
				9	1		4	
					3	7	8	
5	9			1			6	
	2	6	8		9			
		8						

Soluţiile jocurilor din numărul precedent:

ÎNCEPĂTORI

3	9	1	5	6	7	4	2	8
7	4	6	2	9	8	5	3	1
5	8	2	1	4	3	6	9	7
1	3	5	8	2	6	9	7	4
2	7	4	9	3	5	1	8	6
8	6	9	7	1	4	2	5	3
4	1	8	3	5	9	7	6	2
9	2	3	6	7	1	8	4	5
6	5	7	4	8	2	3	1	9

AVANSAŢI

5	3	7	9	1	4	2	8	6
8	4	1	6	5	2	7	3	9
9	6	2	7	8	3	5	1	4
7	8	4	3	2	5	6	9	1
2	9	3	1	7	6	8	4	5
6	1	5	4	9	8	3	7	2
4	7	8	2	6	1	9	5	3
3	2	9	5	4	7	1	6	8
1	5	6	8	3	9	4	2	7

UNDE MERGEM în Arad

Cinema

CINEMA CITY ATRIUM

- **Alita: îngerul războinic, orele 19:00, 21:40**
- **Beach bum. Regele plajei, orele 13:20, 15:30, 16:50, 19:00, 21:10**
- **Captain Marvel, orele 13:40, 16:10, 18:50, 21:30**
- **Ce-şi doresc bărbaţii, orele 19:20, 21:50**
- **Corgi: căţeii reginei, orele 13:10, 15:10, 17:10**
- **Cu ce ţi-am mai greşit noi Doamne?, orele 17:50, 20:00**
- **Cum să-ţi dresezi dragonul 3, ora 14:40**
- **Dumbo, orele 13:30, 14:30, 16:00, 17:00, 18:30, 19:30, 21:00, 22:00**
- **Faci sau taci, orele 19:10, 21:20**
- **Hotel Mumbai, orele 14:30, 17:10, 19:50, 22:30**
- **Noi, orele 14:20, 17:00, 19:40, 22:20**
- **Oh, Ramona!, orele 14:10, 16:40**
- **Ucide-i cu sânge rece, orele 16:40, 22:10**
- **Vicele, ora 14:00**

Teatre

TEATRUL „IOAN SLAVICI"

- **Don Juan se întoarce de la război** (regia Horia Suru), Sala Mare, 4 aprilie, ora 19:00

Filarmonica

- **Concert simfonic** (dirijor Alexandre Myrat, Solist – Séverine Maquaire – mezzosoprană), Sala Palatului Cultural, 4 aprilie, ora 19:00

Horoscop

BERBECUL (III.21.-IV.20.)
Nu sunteţi în formă şi nu vă simţiţi în stare să terminaţi o lucrare importantă. Vă recomandăm să nu vă asumaţi noi responsabilităţi.

TAURUL (IV.21.-V.20.)
În prima parte a zilei, o cunoştinţă vă solicită sprijinul într-o problemă de afaceri, de pe urma căreia veţi avea de câştigat şi dumneavoastră pe plan financiar.

GEMENII (V.21.-VI.21.)
O rudă mai în vârstă vă ajută să luaţi o decizie importantă în privinţa relaţiilor sentimentale. Simţul practic nu vă ajută astăzi, dar vă puteţi baza pe sprijinul familiei şi al prietenilor.

RACUL (VI.22.-VII.22.)
Se pare că traversaţi o perioadă în care lipsa banilor vă nelinişteşte. În prima parte a zilei, nu este exclus să întâmpinaţi dificultăţi la locul de muncă. Colegii şi şefii vă înţeleg şi vă ajută.

LEUL (VII.23.-VIII.23.)
Un prieten vă propune să vă asociaţi într-o afacere. Vă sfătuim să nu luaţi o decizie astăzi, pentru că riscaţi să nu fie cea mai bună.

FECIOARA (VIII.24.-IX.23.)
Ar fi bine să nu vă faceţi un program strict, pentru că veţi fi nevoit să-l schimbaţi de câteva ori pe parcursul zilei. Faceţi mai multe drumuri scurte în interesul familiei.

BALANŢA (IX.24.-X.23.)
În cursul dimineţii s-ar putea să fiţi cam confuz. Vă sfătuim să lăsaţi afacerile pe mâine, oricât ar părea de urgente, altfel riscaţi să luaţi decizii greşite, cu consecinţe grave.

SCORPIONUL (X.24.-XI.22.)
În prima parte a zilei nu vă reuşeşte mai nimic şi simţiţi că vă irosiţi energia. Prietenii şi familia vă înţeleg şi vă ajută. Vă sfătuim să fiţi prudent!

SĂGETĂTORUL (XI.23.-XII.21.)
Nu este o zi bună pentru investiţii sau pentru afaceri. În cursul dimineţii primiţi o veste de la o rudă apropiată, care vă schimbă planurile în legătură cu o călătorie.

CAPRICORNUL (XII.22.-I.20.)
Astăzi nu este recomandabil să vă asumaţi noi responsabilităţi la locul de muncă. Amânaţi deciziile importante şi păstraţi-vă calmul în discuţiile cu colegii!

VĂRSĂTORUL (I.21.-II.20.)
Grijile pe care vi le faceţi nu sunt justificate. Aveţi şanse reale de reuşită, atât pe plan social, cât şi sentimental. Odihniţi-vă mai mult!

PEŞTII (II.21.-III.20.)
Sunteţi cam confuz şi s-ar putea să nu-i înţelegeţi corect pe cei din jur. Se pare că nici intuiţia nu vă ajută astăzi, dar vă puteţi baza pe sfaturile unei rude mai în vârstă.

Pieţe şi târguri

Astăzi este zi de piaţă la Sebiş, Almaş, Apateu, Semlac, Sântana, Şilindia, Vârfurile. **Târguri săptămânale se desfăşoară astăzi la** Chişineu-Criş, Almaş, Şilindia şi Vârfurile.

Mâine, miercuri, va fi zi de piaţă la Pâncota, Beliu, Buteni, Şiclău, Macea, Vânători, Pecica, Şiria şi **zi de târg la** Beliu şi Buteni.

Sănătate

- **Policlinica DR. TURCIN, oferă:** Cardiologie (EKG, Ecografie cardiacă, Doppler vascular, Holter EKG si TA, Test de efort), Oftalmologie **(NOU - chirurgie pol anterior; CV computerizat; optică medicală),** ORL (videoendoscopie), pneumologie, gastroenterologie, neuropsihiatrie, medicină de familie, ecografii generale, Ginecologie. **Telefon: 0257/285510, www.policlinica-turcin.ro**
- **Farmacia GLYKON - UTA**, Bl U 6 (vis-a-vis de biserica în construcţie). Deschis zilnic: luni-vineri 07.00 -21.00 sâmbătă şi duminică 08.00-18.00. **Telefon: 0257/241197.**

„Jurnal arădean" vă ascultă

De luni până joi, între orele 11.00-13.00, la telefonul 0257.212.055, redactorul nostru vă stă la dispoziţie.

ARAD. Ioan G. are o propunere pentru Primărie: „Dacă se vor face mai multe statui în municipiul Arad - aşa cum am citit în ziar că se va întâmpla -, să fie făcută una şi pentru Generalul Berthelot, zis «Taica Burtălău», dar şi pentru mareşalul d'Esperey, pentru rolul pe care aceştia l-au avut în instaurarea administraţiei româneşti la Arad, în 1919."

Maxim Petcuţ consideră că Primăria greşeşte dacă va da în administrarea Recons Bazinul de polo din Subcetate pentru că Recons a demonstrat ce poate şi în cazul Patinoarului. Apoi completează cu ironie: „De când e gata bazinul, până acum, mai bine ar fi făcut acolo o crescătorie de peşti."

Ioan Brânzan e curios când va fi gata Stadionul UTA, că s-a săturat deja de când tot merge pe Motorul la meciurile echipei sale favorite. Reamintim că, în urmă cu puţin timp, Primăria Municipiului Arad a anunţat că în această toamnă se va juca primul meci oficial pe noua arenă din Aurel Vlaicu. **JA-D.D.**

Curs valutar

Denumirea valutei	BNR	BCR		BRD		Intesa Sanpaolo Bank		Banca Românească		Patria Bank		Alpha Bank		Casa de schimb LUXOR		Casa de schimb TRESOR	
		C	V	C	V	C	V	C	V	C	V	C	V	C	V	C	V
Euro	4,76	4,69	4,83	4,69	4,83	4,71	4,80	4,74	4,80	4,72	4,80	4,73	4,78	4,73	4,75	4,73	4,75
Dolar SUA	4,23	4,15	4,33	4,16	4,31	4,19	4,27	4,21	4,27	4,18	4,29	4,20	4,27	4,19	4,23	4,19	4,22
Forint	0,0148	0,0143	0,0155	0,0145	0,0151	00147	0,0152	-	-	0,0146	0,0151	-	-	0,0148	0,0150	0,0148	0,0150
Gram aur	175,94																

Vremea

Marţi, 2 aprilie

www.aradon.ro

5° LA ORA 6 — temperaturile se vor situa între 4 şi 5 grade. Vântul va sufla cu 1-8 km/h dinspre SE.

20° LA ORA 18 — temperaturile se vor situa între 19 şi 20 grade. Vântul va sufla cu 1-15 km/h dinspre SE.

Ziua precedentă

Arad	6-23	Umiditate:	39 %
Lipova	6-23	Presiune:	1016 mb
Chişineu-Criş	6-23	Precipitaţii:	10%
Săvârşin	5-22	Vânt:	17 km/h
Sebiş	5-22	Direcţie vânt:	N

Soarele

Răsare: 07:14
Apune: 20:04

Azi

Temperaturile se vor situa între 5 şi 20 grade. Vântul va sufla cu 1-15 km/h, dinspre SE.

FAZELE LUNII

5.04 · 12.04 · 19.04 · 27.04

MARŢI	MIERCURI	JOI	VINERI
5° 20° parţial însorit	6° 19° nori şi soare	7° 19° parţial noros	6° 18° câteva averse

Calendar

Biserica ortodoxă: Sf. Cuv. Tit, făcătorul de minuni; Sf. Mc. Amfian şi Edesie (Post)
Biserica greco-catolică: Sf. cuv. Tit Taumaturgul
Biserica romano-catolică: Sf. Francisc de Paola, pustnic

Prognoză pentru trei zile

Temperaturile minime vor fi cuprinse între 6 şi 7 grade, iar cele maxime între 18 şi 19 grade.

Temp.minime: 6–7°C
Temp.maxime: 18–19°C

JURNAL ARĂDEAN
B-dul Revoluţiei nr. 62, Arad
BRAT Auditat de BRAT
Reclamaţii difuzare: 0257.241.151

Şef departament publicitate şi departament difuzare: Cristian Sulinţan
Secretariat: 0257.212.090 (centrala), fax - 0257.212.012
Marea publicitate: 0257.280904
Mica publicitate: 0257.210775; B-dul Revoluţiei, nr. 81
Tiparul executat la: Tipografia Inform Média Lapkiadó Kft

Redactor şef: Adriana Barbu (8416) Responsabil de număr: Diana Duţu
Secretar general de redacţie: Gabriela Groza (8423); Departamente: Eveniment: Alin Gherasim (8417), Ioana Costaş (8414); Valentin Goran (8405); Economic: Andreea Pintea (8415); Social: Diana Duţu (8413); Sport: Daniel Scridon (8424), Leo Sfâra (8422), Dan Lazăr (8406); Cultură: Eugen Rogojan.
Tehnoredactare: Ghizela Şerban (8409), Munteanu Daniel (8411).
REDACŢIE: tel. 0257.212.090 (centrala); fax 0257.212.012, 0257.228.592; e-mail: redactia.jurnalaradean@informmedia.ro, adevaruldearad@informmedia.ro, publicitate.jurnalaradean@informmedia.ro, publicitate.adevarul@informmedia.ro

„Firmă” nouă, lacăte vechi pe fosta Policlinică CFR

Realizarea unui modern centru medical în clădirea goală de pe bulevardul Vasile Milea pare mai îndepărtată decât ni se promitea.

Clădirea, ce urma să devină un modern centru medical, a primit doar o firmă nouă FOTO: M.B.

ARAD. „La această oră, lucrările sunt în grafic. Nu s-a schimbat nimic din planificarea inițială. S-a executat documentația de avize lucrări investiții (DALI) și urmează proiectarea și execuția lucrărilor, care vor fi scoase la licitație”, a spus Homeag.

Poate... 2020

Nu ni s-a răspuns când ar trebui să fie gata investiția, pentru că mai mult ca sigur „în grafic” nu corespunde cu ce promitea Mihai Fifor, respectiv sfârșitul acestui an. Ca să fie așa, ar fi trebuit ca întregul imobil să fie deja un șantier, însă tot ce s-a schimbat este „firma” de la intrare.

Dacă ar fi ca licitația să aibă loc acum, procedurile ar dura, probabil, cel puțin jumătate de an, iar lucrările de reabilitare, amenajările și dotările ar trebui să dureze un an. Pentru că, după închiderea șantierului, ar urma achiziția mobilierului și echipamentelor, care ar trebui să se facă tot prin licitație. Prin urmare, dacă totul merge „uns”, fără contestații la licitații și alte amânări, finele anului 2020 ar fi cel mai optimist termen de finalizare a investiției.

Proiectul, așa cum era el anunțat

Cea mai veche policlinică din Arad, Ambulatoriul CFR, a fost închisă în februarie 2014, iar clădirea se află în stare avansată de degradare. Conform promisiunilor făcute anul trecut de fostul ministru al Apărării, imobilul va fi reabilitat complet și transformat într-un centrul regional de diagnostic și tratament. Unitatea ar urma să aibă 16 cabinete pe două ture, 22 medici specialiști, 23 de asistenți medicali, medic stomatolog, tehnician dentar, dar și două laboratoare - unul de analize medicale și unul de imagistică medicală. „Vrem să avem în Arad cel mai modern centrul medical de diagnostic și tratament din această zonă”, afirma Mihai Fifor în august 2018.

Centrul medical ar urma să deservească în primul rând militarii din Cetatea Aradului, care fac parte și din Batalionul Mixt Româno-Ungar de Menținete a Păcii, dar și pacienți civili.

JA-M.B.

OPINII

Andreea Pintea

O viață cât un vot de blam

Șase medici au greșit flagrant. E concluzia unei anchete mult prea dureroase pentru părinții care și-au pierdut un copil și o anchetă care nu arată nimic altceva decât faptul că medicii, chiar și atunci când greșesc incontestabil, nu sunt trași mai deloc la răspundere.

Cazul băiețelului de 2 ani care a murit într-un spital bucureștean este de-a dreptul revoltător. Părinți neputincioși alergând cu pruncul muribund în brațe pe holurile spitalului, disperare, urlete și rugăminți pentru ca cineva să intervină. Totul s-a terminat brusc, lumea lor s-a prăbușit când inima băiatului a refuzat să mai bată. Cine le-a omorât copilul? De ce? Cine va răspunde? Cine le va da măcar o explicație? Cu siguranță NU Colegiul Medicilor.

Instituția ce ar trebui să garanteze actul medical și faptul că medicii care comit erori sunt trași la răspundere, nu face altceva decât să își acopere incompetenții. Șase medici au făcut greșeli extrem de grave, potrivit raportului în cauză și s-au ales cu... un vot de blam. Mai exact, o mustrare. Și atât! Pot profesa în continuare, pot decide în continuare cine trăiește și cine nu, pot să taie și să spânzure fără nici cea mai mică remușcare.

> Medicul poate fi înger sau gropar, salvator sau călău. Soarta în spital e o simplă loterie

Atât a ajuns, în România de azi, să valoreze viața unui copil: un vot de blam? Șocant, revoltător și inadmisibil! Desigur sunt voci care vor spune că nu e totul pierdut: să-i dea în judecată! Ei bine, cel mai probabil medicii vor fi dați în judecată, spitalul va fi parte din proces, dar părinții? Ei vor fi nevoiți să repete la nesfârșit calvarul prin care au trecut, să retrăiască acele momente și să convingă un judecător că doar neglijența și erorile unor medici au făcut ca ei să-și plângă copilul mort.

Cazul nu este unul singular, cu siguranță sunt și alți români care s-au luptat „cu morile de vânt” încercând să își facă dreptate într-o luptă nedreaptă cu cei care, cu bisturiul în mână și stetoscopul la gât, le-au distrus viața. Sunt aceștia într-adevăr medici? Și cel mai grav: de ce îi acoperă sistemul? De ce nu răspund pentru viețile curmate? De ce nu se elimină flagelul medicilor incompetenți? Întrebări care probabil vor rămâne în continuare fără răspuns și fără soluții.

Între timp putem doar spera că atunci când pășim pe holurile unui spital vom da de un medic competent, care își va mai aduce aminte că atunci când a îmbrăcat halatul alb a jurat: „Atât cât mă ajută forțele și rațiunea, prescripțiunile mele să fie făcute numai spre folosul și buna stare a bolnavilor, să-i feresc de orice daună sau violență”.

andreea.pintea@informmedia.ro

Va fi mini vacanță FOTO: JA

Șase zile libere, la finalul lui aprilie

BUCUREȘTI. Guvernul României a stabilit, printr-o hotărâre aprobată vineri, ca data de 30 aprilie 2019 să fie declarată liberă pentru bugetari. Mișcarea vine ca urmare a faptului că ziua de miercuri, 1 Mai, este nelucrătoare conform Codului Muncii. Ministerul Muncii transmite printr-un comunicat de presă că „măsura este adoptată și pentru recuperarea capacității de muncă a angajaților, dar și pentru stimularea turismului. Pentru recuperarea zilei de 30 aprilie, instituțiile publice își vor prelungi timpul de lucru până la data de 31 mai, potrivit planificărilor stabilite”.

Astfel, vor fi libere zilele de 26 aprilie (Vinerea Mare), 27 aprilie (Sâmbăta Mare), 28 și 29 aprilie (Paștele), 30 aprilie (zi intermediară) și 1 Mai (Ziua Internațională a Muncii), așadar bugetarii se vor bucura de șase zile libere. Ca de fiecare dată, liberul dat celor din sectorul bugetar va afecta și o parte a sectorului privat. **JA-E.R.**

Șosele „aruncate în aer”

Lucrările de modernizare pe mai multe drumuri din județ, sub semnul întrebării după moartea patronului Intermed Utilaj.

ARAD. „Chiar săptămâna trecută domnul Popovici a solicitat rezilierea contractului de lucrări de întreținere a drumurilor județene prin turnarea de covoare asfaltice. Și în acest caz, trebuie să organizăm o nouă licitație, ceea ce înseamnă o nouă birocrație și timp pierdut”, a mai declarat președintele CJA. Trebuie menționat faptul că valoarea contractului la care Intermed Utilaj a renunțat este una frumușică, de peste zece milioane de lei.

Și în alte localități

Însă nu numai la Consiliul Județean planează incertitudinea în ceea ce privește contractele semnate cu Intermed Utilaj. Și alte unități administrativ-teritoriale din județ au semnat contracte de modernizare a drumurilor cu firma care a aparținut omului de afaceri Nicolae Popovici. Potrivit site-ului de licitații electronice, Intermed Utilaj mai avea lucrări câștigate în orașul Chișineu Criș și în comunele Bârsa, Covăsânț, Dieci, Mișca, Șimand și Șiria. Valoarea totală a contractelor câștigate de firma lui Popovici în ultimele luni este de aproximativ 20 de milioane de lei. Ce se va întâmpla cu aceste contracte, rămâne de văzut, după ce familia omului de afaceri va decide ce va face mai departe cu Intermed Utilaj. **JA-A.G.**

Cerere retrasă

Săptămâna trecută, Intermed Utilaj a depus o cerere de intrare în insolvență. Însă, ulterior, cererea aceasta a fost retrasă, semn că firma nu stă chiar atât de rău cu banii. Totuși, pe rolul Tribunalului Arad, există și o cerere de intare în faliment.

Drumul Pâncota-Seleuș, în pericol să rămână fără constructor FOTO: A.G.

Dezvoltator oprit în CLM

Un proiect privind realizarea unei zone de servicii, comerț și industrie n-a reușit să adune din partea aleșilor 12 voturi „pentru”.

Ședința CLM de joi FOTO: E.C.

ARAD. Deși s-au abținut de la vot sau au votat împotrivă și în cazul altor proiecte de hotărâre aflate pe ordinea de zi a ședinței extraordinare de joi, 28 martie, consilierii locali PSD au reușit să blocheze doar un singur proiect. Trebuie să recunoaștem, însă, că nu le-ar fi ieșit fără concursul viceprimarului Bognar Levente, care s-a abținut de la votarea acestui proiect de hotărâre. Documentul viza extinderea Zonei Industriale Nord a Municipiului Arad. Era vorba, mai exact, de aprobarea Planului Urbanistic Zonal (PUZ) și a Regulamentului Local de Urbanism (RLU) aferent „Zonă servicii, comerț și industrie”, Zona Industrială Nord, Municipiul Arad, Județul Arad, teren intravilan, pășune și ape stătătoare (beneficiari: Luca Petru-Adrian, SC Ronde Bosse Art SRL și Municipiul Arad).

Probleme cu Luca

Încă înainte de momentul votului, alesul PSD, Gheorghe Săplăcan, a ținut să precizeze: „Nu particip la vot pentru acest proiect pentru că Luca Petru Adrian este unul dintre beneficiari, iar Stațiunea reprezentată de subsemnatul (Stațiunea de Cercetare - Dezvoltare pentru Creșterea Bovinelor Arad - n.r.) are fel de fel de probleme cu Luca Petru Adrian” - a spus Gheorghe Săplăcan, care este și director al Stațiunii.

„Jocul” voturilor

Dacă Gheorghe Săplăcan nu a participat la vot, ceilalți cinci consilieri social-democrați au votat împotrivă. Ionel Ciupe (ALDE) s-a abținut de la vot. Mai rămâneau 12 voturi - exact atâtea de câte ar fi avut nevoie proiectul pentru a fi aprobat (majoritatea consilierilor în funcție). Dintre cei 12 consilieri ale căror voturi „pentru” erau așteptate, 9 erau de la PNL, 2 de la UDMR și consilierul independent Marin Lupaș. Până la urmă, nu s-au adunat decât 11 voturi „pentru”, cel care a decis respingerea proiectului fiind viceprimarul Bognar Levente care s-a abținut de la vot (se pare, din cauză că nu a participat la ședința de comisie și nu a apucat să studieze documentația). **JA-D.D.**

Din nou în CLM

Foarte probabil, proiectul va fi pus din nou pe ordinea de zi a viitoarei ședințe CLM, la care se va avea grijă să fie prezenți toți consilierii Puterii (joi au lipsit trei liberali). Ca să nu mai fie probleme cu aprobarea proiectului.

Șantiere pe patru străzi din Arad

ARAD. Din cele 55 de străzi din municipiu care vor fi reabilitate în acest an, patru vor intra în lucru de joi, 4 aprilie. Amplasamentul a fost predat. Între străzile pe care vor intra muncitorii se află și strada de pământ Iosif Lengyel din cartierul Aradul Nou, cea pe care v-am anunțat că muncitorii vor veni în 15 martie. Celelalte trei străzi unde va fi șantier sunt străzile Colțișor și Pinului - ambele perpendiculare pe strada Merișor - și strada Petuniei - paralelă cu strada Merișor. Muncitorii vor ridica capacele la cotă, vor reabilita trotuarele și căile de acces, vor monta bordurile și vor așeza cele două straturi de asfalt. Reprezentanții Primăriei Muncipiului Arad ne spun că vor fi abordate în prima fază străzile din centrul vechi al municipiului, dar și din cartierul Aradul Nou, cele care au deja sistemul de canalizare realizat. **JA-V.G.**

Intră la reabilitat FOTO: V.G.

SMS-uri de interes comunitar pentru arădeni

Se pot primi doar la cerere. Cei care doresc să beneficieze de ele trebuie să completeze un formular.

ARAD. „Având în vedere faptul că sunt situații în care oamenii trebuie să fie informați rapid, cum ar fi de exemplu sistarea furnizării unor utilități, ca urmare a unor avarii, Primăria Municipiului Arad în colaborare cu o firmă de specialitate va dezvolta un program prin care arădenii vor primi SMS-uri în legătură cu diversele chestiuni de interes local. Mai mult decât atât, cetățenii ar putea primi direct pe telefonul mobil informații despre investițiile publice derulate de municipalitate, lucrările edilitar/gospodărești, reparațiile efectuate la nivelul infrastructurii rutiere, întreruperile de utilități (energie electrică, apă, gaz, energie electrică, gaz, sisteme de comunicații și transmisii de date etc.), transport public local sau evenimentele culturale organizate în municipiu" - se arată într-un comunicat de presă al Primăriei Arad.

InfoSMS, un nou serviciu FOTO: FAN

Potrivit reprezentanților Municipalității, cei interesați de acest serviciu GRATUIT nu trebuie decât să completeze un formular disponibil pe pagina web a Primăriei Municipiului Arad, www.primariaarad.ro, meniul din stânga, secțiunea „Înregistrare pentru primire SMS". De asemenea, înscrierea în bazele de date ale Primăriei se poate face și în Palatul Cenad (camera 5), la ghișeele de relații cu publicul a Primăriei Municipiului Arad. **JA-D.D.**

Planul Urbanistic General al municipiului, la actualizat

Primăria Municipiului Arad caută ofertanți pentru finalizarea actualizării Planului Urbanistic General al municipiului.

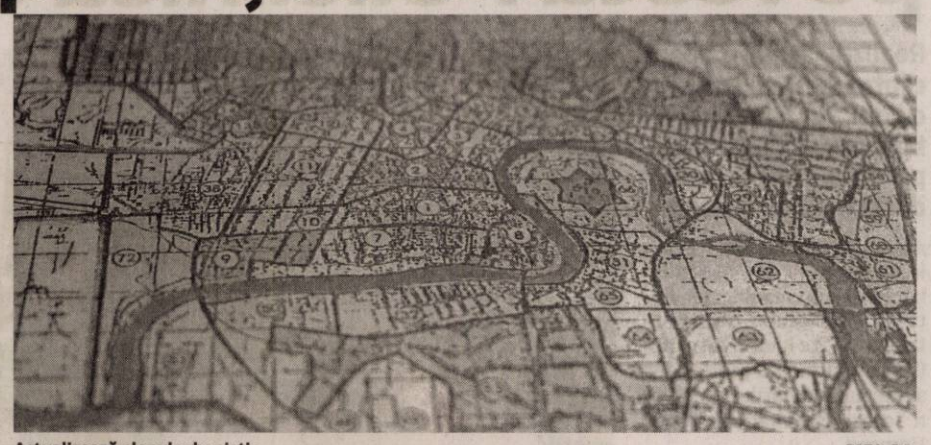

Actualizează planul urbanistic FOTO: E.R.

ARAD. În vederea actualizării Planului Urbanistic General (PUG), Primăria a lansat o licitație, așteptând oferte până pe 17 aprilie. Municipalitatea este dispusă să scoată din buget peste 750 de mii de lei fără TVA, pentru un contract de prestare servicii ce se va putea întinde pe maximum 36 de luni. Licitația de acum vine ca urmare a faptului că contractul dintre Primăria Municipiului Arad și Institutul Național de Cercetare Dezvoltare în Construcții, Urbanism și Dezvoltare Teritorială URBAN-INCERC a fost reziliat prin sentință definitivă a judecătorilor din Timișoara. Cei de la Institut au finalizat etapa 1 în totalitate și etapa 2 în proporție de 85%, rămânând de finalizat această etapă, dar și etapa 3 din actualizarea PUG. Pe scurt, noul ofertant va trebui să cuprindă în PUG, la zi, toate prevederile legislative, să completeze sau actualizeze documentația existentă, dar și să finalizeze elaborarea documentației, prin parcurgerea tuturor etapelor, necesare și obligatorii în procesul de elaborare a Actualizării Planului Urbanistic General al Municipiului Arad și aprobare prin H.C.L.M. Arad.

Având în vedere specificul P.U.G. Arad, ofertanții vor prezenta o echipă de consultanță din care să facă parte cel puțin trei specialiști atestați în domeniul urbanismului, care vor coordona o echipă de specialiști pentru fiecare categorie de lucrări, respectiv un specialist în domeniul căi de comunicații și transporturi. **JA-E.R.**

Pentru reglementare

Planul urbanistic general este un document care are atât caracter director și strategic, cât și caracter de reglementare, reprezentând principalul instrument de planificare operațională și constituind baza legală pentru realizarea programelor și acțiunilor de dezvoltare. PUG-ul Aradului în vigoare a fost adoptat de municipalitate în anul 1994, fiind realizat de către Proiect Arad S.A.

55 de copii suferă de autism

Direcția de Sănătate Publică Arad marchează astăzi, 2 aprilie, Ziua Internațională a Conștientizării Autismului.

ARAD. 55 de copii din județul Arad se află în evidențele Centrului de Sănătate Mintală din cadrul Spitalului Clinic Județean de Urgență, ca suferind de tulburări din spectrul autist. 18 dintre ei au vârste de până la 4 ani, 32 au vârste cuprinse între 5 și 14 ani, iar 5 copii au peste 15 ani.

Astăzi, 2 aprilie, este Ziua Internațională a Conștientizării Autismului, prilej cu care Direcția de Sănătate Publică Arad organizează campania cu sloganul „Să înțelegem autismul! Șanse egale și participare activă!". Practic, se organizează evenimente de informare și conștientizarea despre autism.

„Campania din acest an dedicată Zilei Internaționale a Conștientizării Autismului are ca scop informarea și conștientizarea profesioniștilor din sănătate și educație despre problematica autismului și metodele de management al pacienților cu autism, dar și conștientizarea părinților, în general, a părinților și aparținătorilor pacienților cu autism asupra posibilităților de diagnosticare, tratament și cu privire la realizarea deplină a drepturilor persoanelor cu autism" - precizează Constantin Cătană, director al DSP Arad. **JA-D.D.**

Patru kilometri din DN7, în administrarea CLM

E vorba de o bucată din centura care trece prin cartierul Gai. Aceasta a fost transferată de la Ministerul Transporturilor.

ARAD. Deși a fost introdus ulterior pe ordinea de zi, proiectul privind preluarea în administrarea municipalității a 4,3 kilometri din DN7 a trecut fără probleme de votul aleșilor. Înainte de ședința comisiilor reunite, viceprimarul Călin Bibarț a explicat: „Ministerul Transporturilor, pe baza legii, ne spune că drumurile naționale care sunt în oraș să le preia administrația locală. Ceea ce este oarecum logic. În cazul Aradului, e partea de centură din Gai. Ieri a vorbit doamna Macra (city-managerul municipiului Arad-n.r.) cu domnul Ispravnic (directorul DRDP Timișoara-n.r.) și ne cerea un vot în Consiliu."

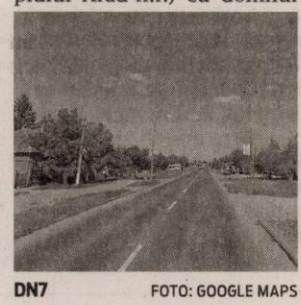

DN7 FOTO: GOOGLE MAPS

Proiectul privind preluarea în administrarea Consiliului Local al Municipiului Arad a sectorului de drum național DN 7 km 549+273 (strada Câmpurilor) - km 553+570 (canal Felnac) a fost aprobat în unanimitate în ședința CLM de marți, 26 martie.

Motive

„Cartierul Gai al Municipiului Arad este străbătut de DN 7. Având în vedere necesitatea de a asigura în această zonă reglementări rutiere specifice Municipiului și în conformitate cu prevederile art.21, alin.(2) din Ordonanța Guvernului nr.43/1997 privind regimul drumurilor, republicată, cu modificările și completările ulterioare, aceasta precizează că: «sectoarele de drumuri naționale, incluzând și lucrările de artă, amenajările și accesoriile aferente, situate în intravilanul municipiilor sunt în administrarea consiliilor locale respective»" - arată primarul Gheorghe Falcă în expunerea de motive care a însoțit proiectul de hotărâre aprobat de consilierii locali municipali. **JA-D.D.**

Weekend de foc pentru pompierii arădeni

Bilanț: 37 de incendii, 71 de intervenții SMURD, 3 misiuni de asistență persoane și 4 misiuni de asigurare.

ARAD. Potrivit reprezentanților ISU Arad, din cele 37 de incendii, 32 au fost de resturi vegetale, vegetație uscată, miriște și litieră, cu suprafețe aproximative cuprinse între 50 de metri pătrați și 30 de hectare. „Am mai intervenit pentru stingerea incendiilor la 2 case și 2 anexe. Toate cele 7 subunități de intervenție au executat misiuni zi și noapte, cele mai dificile intervenții de stingere fiind ale Secției Bârzava, Detașamentului Ineu și Detașamentului Sebiș" - precizează George Pleșca, purtător de cuvânt al Inspectoratului pentru Situații de Urgență Arad. Sâmbătă, Detașamentul de Pompieri Arad, în cooperare cu SVSU Curtici, au intervenit în orașul Curtici pentru stingerea unui incendiu la o locuință. Intervenția a durat mai puțin de 45 de minute, timp în care au ars bunuri din interior, casa fiind salvată datorită intervenției prompte a pompierilor voluntari și profesioniști. Cauza probabilă a incendiului: foc deschis în spații închise. **JA-D.D.**

Rețeta zilei

Portofele cu ceapă

INGREDIENTE. Pentru aluat: 70 g unt moale 150 g făină, 1 praf sare, 100 ml apă. **Pentru umplutură:** 5 cepe, 150 g ciuperci, 20 g unt, 150 g cubulețe de bacon, 1/2 legătură pătrunjel, 1 ou pentru copt, sare, piper.

MOD DE PREPARARE. Ceapa tăiată peștișori se pune la călit în unt și se lasă în jur de 15 minute. După acest timp se pun ciupercile și se lasă 20 de minute pe foc, cu sare, piper și pătrunjel tocat. Între timp, baconul se călește uscat.

Separat, se face aluatul pentru care se amestecă făina cu sarea și se adaugă untul moale. Se amestecă bine cu lingura adăugând apă, puțin câte puțin.

Se întinde și se strânge aluatul de trei ori pentru a obține un aluat ca de foitaj și după a treia întindere, se lasă foaia întreagă și apoi se taie în cercuri.

Pe fiecare jumătate de cerc se pune câte o lingură din amestecul de ceapă-ciuperci-bacon, se închide și se ung portofelele cu ou. Se coc 20-25 de minute. **Poftă bună!**

Pentru mai multe rețete intră pe www.culinar.ro

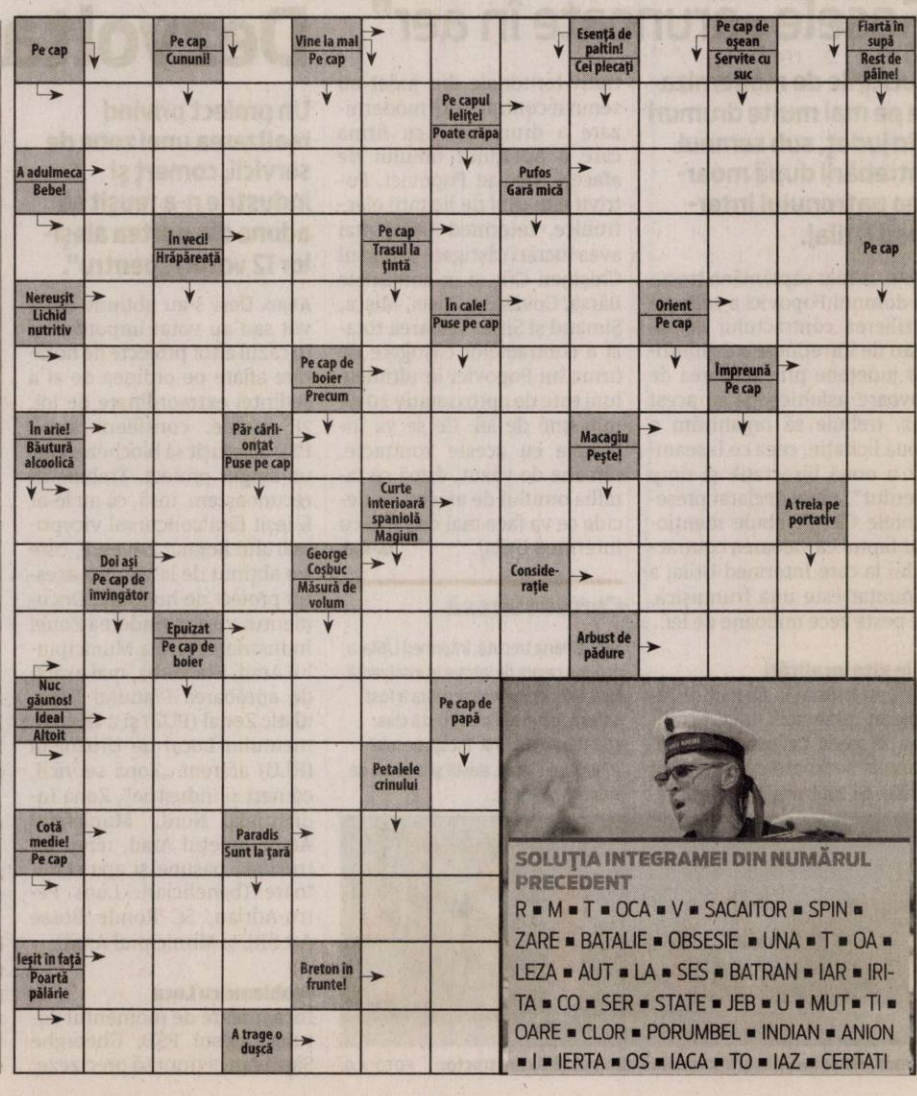

Interviu JA. **Sergiu Bilcea, preşedintele Organizaţiei Municipale PNL Arad**

„Aradul este un oraş liberal”

Sergiu Bîlcea, vorbeşte despre politica oraşului, proiectele de dezvoltare şi potenţialii candidaţi pentru alegerile din 2020.

JURNAL ARĂDEAN: În urmă cu aproximativ doi ani aţi fost ales preşedinte al Organizaţiei Municipale PNL Arad. Cum a evoluat organizaţia şi care sunt perspectivele?

SERGIU BÎLCEA. Pentru mine a fost o mare onoare să devin preşedintele Organizaţiei Municipale într-un proiect important al Aradului. Din punctul meu de vedere „Aradul liberal” este campania cea mai importantă pentru că am deschis partidul, am deschis oportunităţile de a intra alături de noi în lupta contra PSD. Aradul este un oraş de dreapta, un oraş care nu va accepta ca PSD să guverneze aici, dovadă şi lipsa de respect a PSD-ului pentru municipiul şi judeţul Arad.

Amintit de „Aradul liberal”, o campanie prin care încercaţi să atrageţi oameni noi alături de PNL. Oarecum similar a existat şi o campanie a celor de la PLUS şi USR, „Oameni noi în politică”. Din punctul dumneavoastră de vedere ce înseamnă om nou în politică?

S.B.: Nu consider ca om nou în politică să fi fost la 5 partide, după care să iniţiezi această campanie. Aradul liberal este deschis tuturor arădenilor pentru a se alătura unei echipe, unor proiecte administrative şi politice, pentru că în perioada următoare pentru noi vine momentul cel mai greu 2019 - 2020, dar şi după, de implementare a proiectelor europene câştigate de această administraţie, dar şi de a lupta împotriva PSD şi a abuzurilor lor.

În perspectiva celor patru scrutinuri din următorii doi ani, există posibilitatea unei alianţe cu cei din USR pentru a forma o putere politică pe partea de centru-dreapta?

S.B.: În primul rând, pentru a avea o alianţă de centru-dreapta trebuie ca cineva să îşi identifice foarte bine această ideologie. Pe de altă parte pot să vă spun că orice acţiune împotriva PSD o susţinem şi suntem deschişi la discuţii cu oricine care este împotriva PSD.

Aşadar, la nivel parlamentar se poate vorbi de alianţe „de moment” în vederea trecerii unor moţiuni simple sau de cenzură, a unor proiecte iniţiate de PNL sau USR?

S.B.: Acest tip de colaborare funcţionează chiar şi acum, din punctul meu de vedere pentru că la majoritatea proiectelor s-a votat împreună. Dar marea discuţie este o guvernare. O altă provocare şi se va trece în altă etapă. Aici cred că ar trebui să răspundă parlamentarii şi cei care sunt la Bucureşti.

Să revenim la situaţia organizaţiei municipale. Cât de implicaţi sunt arădenii în viaţa politică? Cât de mult îşi mai doresc să se implice într-un partid?

S.B.: Aradul vrea dezvoltare, iar arădeanul de rând îşi doreşte în continuare o viaţă prosperă, o viaţă liniştită. De aceea în rândul nostru am întâmpinat şi am primit peste 300 de arădeni anul trecut, dar şi prin organizaţia femeilor liberale - peste 200 de arădence s-au înscris în OFL.

Sergiu Bîlcea FOTO: A.P.

Astfel că numărul membrilor e unul important. Arădenii îşi doresc dezvoltare, iar această dezvoltare se face doar prin proiecte. Acesta este proiectul nostru pentru Arad: proiecte europene şi dezvoltare.

În ceea ce priveşte „bucătăria internă” a organizaţiei municipale, în perspectiva unui nou candidat pentru Primăria Arad – actualul primar Gheorghe Falcă candidând la alegerile europarlamentare –, în toată această perioadă veţi avea o competiţie internă pentru un nou candidat?

S.B.: Cred că trebuie să o luăm cu începutul, iar asta înseamnă să aşteptăm rezultatul alegerilor europarlamentare. Ce vă pot spune este că organizaţia PNL Arad e pregătită să dea un nume pentru orice tip de candidatură. Iar dacă primarul Gheorghe Falcă nu va candida în 2020, suntem pregătiţi, în urma unor discuţii interne, să promovăm un candidat. Proiectele Aradului trebuie duse la bun sfârşit: stadionul UTA, regenerarea urbană, asfaltarea ultimelor străzi de pământ. Dar trebuie să venim şi cu alte proiecte: podul de peste Mureş de pe strada Andrei Şaguna, revitalizarea zonei Mărului, spaţii verzi pe fonduri europene, implementarea achiziţiei de tramvaie noi. Sunt doar câteva proiecte importante pe care administraţia PNL doreşte să le continue, dar să le şi ducă la un alt nivel.

În aceste condiţii sunteţi unul dintre cei care şi-ar depune candidatura pentru fotoliul de primar?

S.B.: Cred că o astfel de candidatură trebuie discutată foarte atent în partid, o astfel de candidatură trebuie cântărită bine, atât în interiorul partidului, dar mai ales în exterior, printr-un sondaj. Iar în acel moment, candidatul care este preferat de arădeni, care poate să ofere mai mult arădenilor trebuie să iasă în faţă şi să fie candidatul PNL pentru că Gheorghe Falcă a ridicat ştacheta în ceea ce înseamnă administraţia de dreapta în Arad, iar oricine ar trebui să vină din partea PNL trebuie mai mult să ridice această ştachetă.

În final, aveţi un sondaj care să arate cum se clasează PNL faţă de competitorii politici locali?

S.B.: Cel mai bun sondaj vor fi alegerile europarlamentare, astfel că munca noastră de acum este să le arătăm arădenilor că fondurile europene au fost, rămân şi vor trebui să rămână cel mai important aliat al Aradului, iar un reprezentant de talia lui Gheorghe Falcă în Parlamentul European ar avea garanţia că Aradul se va dezvolta în continuare din fonduri europene.

> „Aradul este un oraş de dreapta care vrea dezvoltare, iar arădeanul de rând îşi doreşte în continuare o viaţă prosperă
> SERGIU BÎLCEA

ANDREEA PINTEA
andreea.pintea@informmedia.ro

Carte de vizită politică

*membru PNL din 2009
*preşedintele Organizaţiei Municipale PNL 2014-2016; 2017-prezent
*vicepreşedintele Consiliul Judeţean Arad: 2016 – prezent
*liberal în mediul privat - om de afaceri – până în 2016.

Acuză CJA de pierderea finanţării pentru centură

Florin Tripa: „Din cauza incompetenţei liberalilor de la CJA, Aradul a pierdut 35 de milioane de euro“.

ARAD. Deputatul PSD Arad, Florin Tripa, consideră că „cel mai slab preşedinte din istoria CJA şi echipa sa au reuşit să dea o nouă lovitură Aradului: Consiliul Judeţean a pierdut finanţarea de 35 de milioane de euro, din fonduri europene, pentru realizarea centurii de sud-est a municipiului, care ar fi legat DN7 de autostradă”.

Practic, Tripa îi găseşte vinovaţi de pierderea finanţării pe mai marii CJA. „Marinel Cionca şi clona lui Falcă dau o nouă lovitură arădenilor, pe care-i păgubeşte cu nu mai puţin de 35 de milioane de euro, singura cauză a pierderii finanţării fiind incompetenţa administraţiei liberale din fruntea judeţului. De trei ani de zile, Marinel Cionca şi trupa lui veselă nu au reuşit să înceapă o singură lucrare din fonduri europene sau guvernamentale. Ba, mai mult, în această perioadă, Aradul a fost nevoit să dea înapoi banii europeni primiţi pentru ambulatoriul de la Spitalul Judeţean, a pierdut finanţarea pentru cetăţile Şiriei şi Şoimoş, la nivel de municipiu, tătucul PNL Arad a pierdut finanţarea europeană pentru reabilitarea teatrului sau pentru modernizarea CET-ului, proiectele pe deşeuri, apă şi canalizare sunt în aer, iar acum iată că cei de la PDL-PNL pierd şi banii pentru centura Aradului. Mandatul lui Marinel Cionca va rămâne în istorie drept cel mai negru episod administrativ din perioada post-decembristă a Aradului, patru ani în care au primat doar interesele, licitaţiile cu dedicaţie, propaganda mincinoasă şi mai puţin nevoile cetăţenilor”, a mai punctat Tripa, într-un comunicat de presă. **JA-A.P.**

Deputatul Florin Tripa FOTO: FAN

Pistru: „I-au ajuns minciunile din urmă”

Deputatul Eusebiu Pistru susţine că realizarea centurii din fondurile CJA e imposibilă.

ARAD. Preşedintele ALDE Arad, deputatul Eusebiu Pistru, consideră că „minciunile conducerii CJA au ajuns la scadenţă, iar arădenii vor avea tot mai multe exemple de promisiuni iluzorii servite de către aceştia cetăţenilor, în interes electoral”.

„Iluzia proiectelor”

„Cei din conducerea CJA i-au amăgit de 3 ani pe arădeni, lăudându-se cu o mulţime de proiecte care ştiau că nu se vor realiza niciodată sau care au termene de finalizare peste mulţi ani de zile. Cu toate că, în realitate, nu au adus fonduri europene pentru realizarea unor lucrări cu adevărat importante pentru cetăţenii din judeţ, s-au lăudat fără ruşine că aduc la Arad sute de milioane de euro, că sunt campioni la acest capitol. Din păcate, nu au fost capabili să folosească eficient nici măcar fondurile proprii, banii noştri, ai tuturor, acţionând haotic, fără a prioritiza proiectele, aruncând, practic, banii pe fereastră”, spune Eusebiu Pistru, într-un comunicat de presă.

Pistru mai punctează şi că „la momentul când Cionca şi Bîlcea au anunţat cu surle şi trâmbiţe realizarea centurii de sud-est a Aradului, pe fonduri europene, am avertizat că este simplu praf electoral aruncat în ochii arădenilor. După bunul lor obicei, au pus căruţa înaintea boilor, fără să recunoască faptul că şansele de obţinere a finanţării sunt mici, pentru că proiectul, deşi eligibil, era doar unul de rezervă. Ţin să le reamintesc celor care au uitat că acest proiect a fost demarat de mine pe când eram la Ministerul Transporturilor, dar din cauza incompetenţei şi dezinteresului total al Ministerului Transporturilor, cât şi CJA, nu s-a mai realizat nimic. Cei de la CJA nu numai că s-au trezit la spartul târgului, dar, parcă intenţionat, au şi oferit Ministerului Dezvoltării motiv de refuz, neîncadrându-se în limita financiară alocată”.

Deputatul Eusebiu Pistru FOTO: FAN

Promisiuni imposibile?

Cât despre intenţia CJA de a construi centura din fonduri proprii, Pistru este de părere că: „În loc să recunoască faptul că au vândut arădenilor gogoşi, Cionca şi Bîlcea ne şi spun că proiectul va continua prin fonduri proprii ale CJA. O minciună cât casa, CJA nu va putea niciodată să realizeze din fonduri proprii o investiţie de peste 50 de milioane de euro. Este doar o nouă minciună electorală, în perspectiva alegerilor europarlamentare, prezidenţiale şi, mai ales, locale. Sunt convins că, din nou, vor simula tot felul de consultări cetăţeneşti, ca să poată spune că arădenii vor continuarea proiectului pe banii lor”. **JA-A.P.**

Dezbatere publică pe programul naţional de sănătate

ARAD. Adrian Wiener, senator al USR Arad, a contribuit semnificativ la elaborarea proiectului Uniunii Salvaţi România pentru domeniul sănătăţii.

„Punctul de plecare îl reprezintă un sistem de sănătate public nefuncţional, plin de inegalităţi, ros de corupţie, măcinat de incompetenţă şi de birocraţie excesivă. Este un sistem afectat de lipsa de viziune politică, predictibilitate şi interese financiare foarte mari. În acelaşi timp vedem un pacient lipsit de putere, ignorat, frustrat şi care primeşte servicii medicale de foarte slabă calitate.

În pregătirea acestui capitol, am căutat răspunsuri la următoarele mari întrebări: cum garantăm accesul cetăţenilor la sistemul de sănătate, indiferent de apartenenţa lor socială? Cum dezvoltăm un sistem de sănătate la care să avem acces cu toţii în aşa fel încât să generăm o piaţă liberă, relevantă şi atractivă pentru pacienţi, dar şi pentru medici? Cum ne păstrăm personalul medical în ţară? USR propune o schimbare de paradigmă care îi oferă cetăţeanului mai multă putere, puterea de a alege cele mai bune servicii de sănătate, puterea de a lua cele mai bune decizii pentru el şi pentru cei apropiaţi, puterea de a evalua sistemului de sănătate. Un sistem de sănătate deschis concurenţei, care să încurajeze apariţia de noi furnizori de servicii medicale. În acelaşi timp dorim o descentralizare a deciziei prin creşterea finanţării sănătăţii la nivel de comunitate, prin intermediul bugetelor locale”, a precizat Adrian Wiener, senator USR Arad. **JA-A.P.**

JURNAL ARĂDEAN

Șapte ore de luptă cu focul, la Nadăș!

Un incendiu cu multiple focare a cuprins 20 de hectare de teren, intrând parțial în pădure și extinzându-se spre sat.

NADĂȘ. Desfășurare impresionantă de forțe, duminică, în zona localității Nadăș. Alarma s-a dat în jurul orei 16.00, când a fost anunțat un incendiu de vegetație și pășune împădurită.

„În momentul în care a ajuns primul echipaj de la Garda nr. 1 Ineu cu un camion și 6 oameni, au găsit un incendiu întins pe mai mult de 20 hectare, cu focare multiple, care a intrat parțial în pădure. Au fost mobilizate toate forțele subunității din Ineu - 1 ofițer și 19 subofițeri - și au fost chemați oameni din turele libere. S-a solicitat sprijin de la Primăria Tauț. Se încearcă realizarea unui dispozitiv de stingere dintr-o autospecială pe o lungime de aproximativ 250 de metri. În prezent (duminică seara-n.r.) se acționează cu atomizoare, mături și lopeți. Există dificultăți mari de comunicare între pompieri din cauza lipsei semnalului telefonic. Se comunică doar cu ajutorul stațiilor radio și aceasta cu destulă greutate" - spune George Pleșca, purtător de cuvânt al Inspectoratului pentru Situații de Urgență Arad.

Mai mulți oameni

Ulterior, forțele de intervenție au mai fost suplimentate cu încă 13 subofițeri. Potrivit ISU, se acționează pentru a limita incendiul care se extinde spre sat.

În total, la incendiul de la Nadăș au intervenit: 32 subofițeri, 1 ofițer, 30 de persoane de la Ocolul Silvic, 20 de la Primăria Tauț, o autocisternă (ACI), o autospecială de primă intervenție și comandă (APIC), o autospecială SMURD, două auto transport (din care una aparținând Primăriei Tauț) și o autospecială cu apă și spumă (ASAS).

Incendiul de la Nadăș a fost stins duminică seara, în jurul orei 23, după șapte ore de luptă cu focul. La fața locului, au mai rămas 4 pompieri și angajați ai Ocolului silvic pentru supravegherea zonei. **JA-D.D.**

S-au luptat ore întregi cu focul FOTO: ISU ARAD

Nu se mai cumpără cele 40 de autobuze second-hand

Consilierii județeni PSD-ALDE nu au votat proiectul care prevedea achiziționarea a 40 de autobuze second-hand.

CTP rămâne, deocamdată, fără cele 40 de autobuze vechi FOTO: A.G.

ARAD. Compania de Transport Public Arad nu va primi cele 40 de microbuze și autobuze second-hand pe care le-a solicitat. După cum am anunțat deja, CTP a cerut Consiliului Județean Arad să cumpere 40 de astfel de vehicule, suma care urma a fi plătită fiind de aproximativ două milioane de euro. Numai că, după cum anticipam, consilierii județeni din grupul PSD-ALDE nu au fost de acord cu achiziția. În ședința CJA de vineri, 29 martie, în momentul în care s-a dezbătut respectivul punct de pe ordinea de zi, liderul pesediștilor, Marius Sulincean, a propus un amendament: „să folosim suma de două milioane de euro ca și avans pentru a cumpăra autobuze noi în leasing". Primul care a intervenit la această propunere a fost Sergiu Bîlcea, vicepreședintele Consiliului Județean. „Și eu aș fi de acord să cumpărăm autobuze noi. Doar că pe fondurile europene nu avem nicio axă de finanțare pe care să depunem vreun proiect. Și nu dispunem de fondurile necesare pentru a susține o asemenea achiziție", a spus Bîlcea. Acesta a fost completat de către directorul economic al CJA, Gheorghina Ribovici, care a spus că „leasingul este tot o formă de împrumut, iar gradul de îndatorare al Consiliului Județean nu ne permite să încheiem contract de leasing pentru achiziția de autobuze".

Toate rutele, la CTP

Începând cu luna decembrie a acestui an, tot transportul în comun din județul Arad, cel efectuat cu microbuze și autobuze, va trece în curtea Companiei de Transport Public Arad. La finele acestui an expiră programul de transport județean, în baza căruia mai multe firme private au câștigat rute profitabile de transport în județ. „CTP va prelua toate rutele din județ. Unele sunt profitabile, altele sunt sociale, subvenționate de noi. Este foarte greu să cumpărăm autobuze noi în condițiile în care, până acum, CTP a avut cele mai multe rute pe pierdere. Pentru că operatorii privați au venit, au licitat și au preluat rutele profitabile, în timp ce Compania de Transport a rămas doar cu cele care înregistrează pierderi. Vreau să vă spun că autobuzele care ar urma să fie cumpărate au o vechime de 5-6 ani, nu sunt chiar vechituri. Și avem nevoie de ele, dacă CTP va prelua transportul în comun în tot județul", a încercat să îi convingă Sergiu Bîlcea pe consilierii județeni de la PSD-ALDE.

Și rutele

Rutele care se vor muta de la privați la Compania de Transport sunt: Arad – Pecica, Iratoș – Arad, Craiva – Chișineu Criș – Arad, Grăniceri – Sânmartin – Arad, Groșeni – Ineu, Măderat – Arad, Lipova – Zăbrani – Arad, Urviș – Zărand – Arad, Șeitin – Arad, Sebiș – Moneasa, Arad – Moneasa, Moneasa – Cil, Mărăuș – Beliu – Arad, Hălmagiu – Arad, Minișel – Arad, Nădlac – Pecica – Arad, Secaci – Beliu – Arad, Satu Mare – Arad, Arad – Vărșand, Arăneag – Arad, Căpâlnaș – Lipova – Arad, Felnac – Arad.

Dar îndemnul lui a rămas fără ecou. La vot, aleșii s-au abținut și, fiind vorba despre o hotărâre care vizează patrimoniul județului, aceasta a fost respinsă, având nevoie de votul majorității calificate din CJA. „Am declarat în ședință că, în aceste condiții, Compania de Transport Public, singura din țară deținută parțial de un Consiliu Județean, ar trebui să se închidă. Eu nu sunt de acord ca PSD să împiedice modernizarea parcului auto și să îi oblige pe arădeni să circule în condiții de acum 20 de ani. Aș vrea să cumpărăm autobuze noi și nu second-hand pentru Compania de Transport Public, dar nu putem pentru că în loc să dea bani județului Arad, Guvernul PSD a luat banii arădenilor, peste 50 de milioane de euro în doi ani", a spus, după ședință, și președintele Iustin Cionca. **JA-A.G.**

Sute de amenzi aplicate de polițiști

Polițiștii rutieri au aplicat în doar trei zile 555 de sancțiuni și au reținut 28 de permise de conducere.

ARAD. În doar trei zile, polițiștii rutieri din cadrul IPJ Arad au aplicat atât în muncipiu, cât și în județ 555 de sancțiuni contravenționale, în valoare de aproximativ 225 de mii de lei. 28 dintre șoferii opriți de polițiști au rămas fără permisul de conducere. Din totalul șoferilor sancționați, 187 au depășit viteza legală de deplasare, 368 au uitat să își pună centura de siguranță, nu au acordat prioritate și au efectuat depășiri neregulamentare.

Au condus fără permis

Polițiștii au depistat în trafic, în cursul zilei de duminică, 31 martie, doi bărbați, în timp ce conduceau fără permis. Primul, un timișorean de 42 de ani, a fost surprins de polițiști în timp ce conducea pe raza orașului Nădlac fără a deține permis de conducere. Al doilea, un arădean de 69 de ani, a fost prins la volan, tot fără permis de conducere în timp ce se deplasa pe raza localității Sânpetru German. Cei doi bărbați sunt cercetați pentru conducere fără permis auto.

Tânăr băut la volan

Polițiștii Orașului Ineu au depistat în cursul nopții de duminică spre luni în trafic, un tânăr de 19 ani, în timp ce conducea sub influența băuturilor alcoolice pe raza localității Ineu. „În urma testării acestuia cu aparatul alcooltest a rezultat o valoare de 0,46 mg/l alcool pur în aerul expirat. Pe numele tânărului s-a întocmit dosar de cercetare penală sub aspectul săvârșirii infracțiunii de conducere sub influența băuturilor alcoolice", au declarat reprezentanții IPJ Arad. **JA-V.G.**

L-au căutat pe fugar FOTO: I.C.

Fugarul din Gurahonț, urmărit național

Zeci de polițiști și jandarmi l-au căutat pe Valentin Tamaș, condamnat la opt ani de închisoare pentru tentativă de omor.

GURAHONȚ. Dimineață agitată la Gurahonț. Efective mărite ale forțelor de ordine au pornit în căutarea urmăritului național Valentin Tamaș, pe numele căruia magistrații Curții de Apel Timișoara au emis un mandat de executare a pedepsei închisorii de opt ani cu executare pentru tentativă de omor. Polițiștii Serviciului de Investigații Criminale, ai Serviciului Arme, Explozivi și Substanțe Periculoase, Serviciului de Ordine Publică, Poliția orașului Sebiș, Secțiile rurale 9 Sebiș și 10 Gurahonț, cu sprijinul Jandarmeriei Sebiș au efectuat căutări în pădurile din zona Gurahonțului, în sălașuri, cabane, precum și în toate localitățile din zonă. Totul, pentru a da de cel care a împușcat, acum doi ani, un paznic de vânătoare, după ce a fost prins la braconaj.

Cu deltaplanul

Cum căutările nu au avut sorți de izbândă luni, polițiștii au părăsit zona spre orele serii, dar au anunțat că se întorc marți. Și aduc și „întăriri". „Aproximativ 50 de polițiști, jandarmi și pădurari au luat parte și astăzi la căutările urmăritului național care se sustrage executării pedepsei cu închisoarea, pronunțată de magistrații Curții de Apel Timișoara săptămâna trecută. Căutările se extind pe o zonă de aproximativ 400 de hectare, în zona Gurahonț, greu accesibilă datorită terenului împădurit și accidentat, și pe raza localităților Buceava-Șoimuș, Brazii, Secaș, Mădrigești, Iacobini, Gurahonț și Honțișor. Operațiunile vor fi reluate și în zilele ce urmează, urmând a fi folosit și un deltaplan", a declarat Claudia Iuga, purtătorul de cuvânt al IPJ Arad. **JA-I.C.**

Hotelul Continental a primit parcarea

Parcarea aflată în fața Hotelului Continental va fi închiriată, într-un final, hotelului.

ARAD. La distanță de aproximativ un an de zile de la momentul în care parcarea din fața Hotelului Continental a devenit subiect de contre politice în Consiliul Județean Arad, situația s-a reglementat. Consilierii județeni au ajuns la un consens și au votat în unanimitate hotărârea care face referire la încheierea unui contract de închiriere între CJA și Hotel Continental în privința celor 46 de locuri de parcare. După cum am precizat deja într-un material anterior, fiecare loc de parcare va fi plătit cu 55 de euro pe lună de către reprezentanții hotelului. Înțelegerea a fost posibilă după ce Consiliul Județean a decis să împartă terenul în bucăți distincte. Și asta pentru că o altă parcare, cea administrată de SC Proiect SA, aflată în spatele Hotelului Continental, ridică în continuare semne de întrebare, din punctul de vedere al opoziției din CJA. Liderul consilierilor PSD-ALDE, Marius Sulincean, chiar a solicitat președintelui Consiliului Județean, Iustin Cionca, o reglementare a situației terenului respectiv. Se pare că terenul a fost concesionat de Proiect SA de la Primăria Arad, chiar dacă, ulterior, s-a dovedit că aparține Consiliului Județean, și nu municipalității. Din punctul de vedere al pesediștilor, parcarea de la Proiect SA ar trebui scoasă la licitație sau concesionată, dar de către CJA, iar banii să intre în vistieria județului, nu a municipiului. Însă, cel mai probabil, acest subiect va face obiectul unei alte hotărâri a Consiliului Județean.

Hotelul preia parcarea FOTO: A.G.

Urmează predarea

Revenind la parcarea de la Continental, aceasta va fi predată hotelului în perioada următoare. Ulterior, acolo se va putea parca doar contra unei taxe, nu la liber, cum se întâmplă acum. **JA-A.G.**

Două femei rănite în accident

SELEUȘ. Evenimentul rutier s-a produs duminică, la amiază, după ce șoferița unui Audi cu volan pe dreapta nu a acordat prioritate unui Opel.

„În data de 31 martie 2019, în jurul orei 11:55, o femeie de 29 ani, din Seleuș, în timp ce conducea un autoturism pe o stradă din aceeași localitate, la o intersecție cu o altă stradă nu a respectat semnificația indicatorului «cedează trecerea», intrând în coliziune cu un autoturism condus de o tânără în de 20 ani, din localitata Bârsa. În urma evenimentului rutier a rezultat rănirea ușoară a tinerei de 29 de ani și a unei alte femei de 81 ani, pasageră în primul autoturism. Se continuă cercetările sub aspectul săvârșirii infracțiunii de vătămare corporală din culpă" - a precizat Adina Aconstantinesei, purtător de cuvânt al IPJ Arad. **JA-D.D.**

Sport

„Astfel de competiții au darul de a atrage copiii către sportul rege

prof. Flavius Stoica, inițiator Cupa „Micul fotbalist"

5

aprilie este ziua în care, pe stadionul „Gloria", de la ora 10, va avea loc etapa județeană a tetratlonului școlar pe echipe mixte la nivel gimnazial. Probele de concurs sunt: alergare viteză (60m plat), săritura în lungime, aruncarea mingii de oină și alergare rezistență (800m plat). Etapa regională va avea loc tot la Arad, în 17 aprilie.

Rugbiștii, eșec în primul joc al primăverii

ARAD. Prima rundă din play-out-ul ligii secunde a adus un eșec pentru rugbiștii de la CS UAV Arad, 7-27 (0-5) cu RCM Galați. Gazdele din Sînicolau Mic au punctat prin Cheregi (eseu) și Szucs (transformare), ospeții primind și punctul bonus ofensiv, în urma celor cinci eseuri reușite. Astfel, optimismul dinaintea jocului din tabăra arădeană nu a avut acoperire pe teren, următorul prilej venind în 13 aprilie, când la Arad va veni CSM Sibiu. **JA-D.L.**

Cupa „Micul fotbalist", pledoarie pentru sport

ARAD. În organizarea AJF Arad, cu spijinul ISJ Arad și al Școlii Gimnaziale „Aurel Vlaicu", s-a desfășurat Cupa „Micul fotbalist", întrecere rezervată copiilor sub 8 ani. Au răspuns prezent 9 echipe de băieți și două de fete, miza fiind și calificarea la turneul regional al Cupei Tymbark.

Au rezultat partide atractive, oficiate de arbitrii Gabriel Hărduț și Marius Vîlceanu, de bunul mers al întrecerii ocupându-se prof. Flavius Stoica, un împătimit al sportului rege juvenil.

Iată ierarhiile finale: Fete: 1.Șc. Gim. Șimand, 2.Șc. Gim. „Aurel Vlaicu" Arad. Lotul campioanelor din Șimand: Diana Balaban, Andreea Balaban, Alexia Cordoș, Alexandra Năsui, Romina Malița, Sofia Milaș. Profesori: Daniel Mărcuș și Liviu Borlea.

Băieți: 1.Liceul Național de Informatică Arad, 2.Șc. Gimn. „Aurel Iancu" Arad, 3.Liceul Tehnologic Vinga. Lotul campionilor de la LNI: David Burtă, Sanders Fricățel, Cătălin Bociort, Victor Anghel, Adrian Cean, Rareș Mârne, Artur Stoica, Dominic Drăucean, Andrei Barta, Mihai Oprea, Stanislav Fricățel, Marian Năsui. Profesori: Bogdan Anghel, Adrian Petruț, Mihaela Socaci.

Festivitatea de premiere a fost oficiată de prof. Paul Barta, inspector de specialitate ISJ Arad și prof. Flavia Frățilă, director Șc. Gimn. „Aurel Vlaicu", toți copiii primind medalii de participare, iar cei mai buni dintre cei buni au fost răsplătiți și cu trofee. **JA-D.S.**

Băieții de la LNI s-au impus în Cupa „Micul fotbalist" FOTO: JA

A fost Cupa Tymbark Junior

Câștigătoarele vor reprezenta Aradul fotbalistic la etapa regională.

Hora bucuriei câștigării întrecerii județene FOTO: JA

ARAD. Patru terenuri de fotbal au fost „construite" pe stadionul Șega, pentru ca micuții să se poată desfăta în voie în cadrul Cupei „Tymbark Junior", rezervată elevilor de 12 și 10 ani. La prima categorie s-au impus fetele de la Școala Gimnazială Tauț, 1-0 în finală, după 7 m, cu Șc. Gim. Șimand, și băieții de la Șc. Gim. „Regina Maria" (Generală 12), 3-0 în ultimul act cu Liceul Național de Informatică (Gen. 5).

În întrecerea U10 tot băieții prof. Cristian Țigan, de la „Generală 12" au încheiat pe primul loc (1-0 după 7m în finala cu Șc. Gim. „Caius Iacob" - Gen. 22), iar la fete s-a impus Liceul Tehnologic „Ștefan Hell" din Sântana, elevele prof. Emil Arsa depășindu-le pe celelalte trei competitoare. Pe podium au mai urcat, primind diplome din partea organizatorilor (prof. Paul Barta - inspector de specialitate și prof. Flavius Stoica - Șc. Gim. „Aurel Vlaicu" - Gen. 21): Sântana, Șc. Gim. „M. Eminescu" - Gen. 1, la masculin, respectiv Șc. Gim. „A. Iancu" - Gen. 18, Lic. Teh. Vinga și Șc. Gim. Șimand, la fete.

Cei mai buni

Iată loturile echipelor câștigătoare: Tauț - fete U12 - Cristina Josan, Delia Pleșiu, Naomi Hanțig, Anamaria Rusu Cristescu, Andreea Baba, Ana Duma, Emanuela Petii, Andreica Hanțig, Georgiana Stepa. Profesor: Marius Pleș; „Regina Maria" - băieți U12 - Andrei Cîmpan, Andrei Cigherean, Răzvan Joldea, Denis Centye, Rafael Paștina, Darius Muntean, Florentin Sucigan, Luca Indreica, Darius Hărdăuț, Robert Rusu. Profesor: Cristian Țigan; „Ștefan Hell" Sântana-fete U10 - Selena Mocan, Alexa Igreț, Alexandra Pleșa, Amelia Paven, Ana-Maria Coman, Romina Baciu, Lorena Modi, Coman, Anisia Budișan, Alexandra Hola, Doriana Bâte. Profesor: Emil Arsa; Regina Maria" - băieți U10 - Alessandro Luminoso, Sacha Cijevschi, Andrey Șușcă, Silviu Berindei, Eric Ronai, Răzvan Murgu, Roland Sabău, Andrei Sârb, Alexandru Fachelman, Ianis Țole, Luca Moisă. Profesor: Cristian Țigan.

Finalitate națională

Cupa „Tymbark Junior" este o competiție cu finalitate națională la Under 10 și 12, echipele arădene trebuind să ocupe primul loc la faza regională de la Reșița pentru a se califica la turneul final.

DAN LAZĂR
daniel.lazar@informmedia.ro

Disc de aur la CN de juniori

ARAD. Întrecerile Campionatului Național de Iarnă la aruncări lungi pentru juniori și copii 1 s-au încheiat duminică, cu alte trei medalii arădene. În ultima zi de concurs de pe arena „Gloria" au avut loc probele pentru juniori 3 și copii 1, la disc masculin aurul revenind lui Mihai Damian Motorca (CSȘ Gloria Arad), a cărui aruncare de referință a atins 38,36 metri. Arădeanul a mai cucerit medalia de bronz la aruncarea ciocanului (36,00 m).

Tot la CSȘ Gloria este legitimată și Vanessa Valentina Orianku, medaliată cu bronz la suliță - juniori III, cu o performanță de 28,35 m. **JA-D.L.**

Gafencu, KO de senzație!

BUCUREȘTI. Pugilistul arădean Eduard Gafencu a făcut senzație la ediția cu numărul 11 a Colosseum Tournament din Capitală. Cea mai spectaculoasă victorie din cele 10 meciuri de K1 a fost obținută de fighterul arădean de 26 de ani, Eduard Gafencu. Sportivul pregătit de Ruben Stoia a reușit lovitura serii și cel mai frumos KO, după doar două minute de la startul luptei cu olandezul Thomas Doeve. Arădeanul care se pregătește la Box Club Ruben Stoia a apelat la o lovitură împrumutată din karate, executată din piruetă.

Eduard Gafencu FOTO: JA

Să mai spunem că de când a revenit în circuitul profesionist, arădeanul are trei victorii prin KO și una la puncte, cea din urmă la ediția din 2018 a Colosseum Tournament.

Main-eventul galei a fost lupta dintre Daniel Ghiță și cehul Petr Vondracek. „Samuraiul" l-a făcut KO, încă din prima repriză, pe fostul multiplu campion al sporturilor full-contact. **JA-D.S.**

Aur și argint pentru Judo Arad

SATU MARE. Apărut doar de doi ani în peisajul sportului pe tatami, CS Judo Arad a izbutit să obțină primele medalii naționale, performanță de care antrenorul Cristian Rus este foarte mândru. „Munca noastră a dat roade, meritul este al copiilor și celor care ne susțin necondiționat" - spune Rus.

Cu un palmares bogat - două medalii de aur, una de argint și trei de bronz - Iustin Rus a câștigat titlul național al categoriei 38 kg în întrecerea Under 16. Colegul său de club, Alexandru Dorgoșan, a pierdut finala categoriei 38 kg, la Under 14, devenind vicecampion al României. **JA-D.S.**

Iustin Rus FOTO: JA

Fotbal - Liga 5, etapa 18

Seria A. Atletico Arad – Viitorul Pereg 1-2, Aqua Vest Arad – Voința Macea 1-4, Forest Oil Sp German – Semlecana Semlac 1-9, CS Dorobanți – Înfrățirea Iratoșu 3-3, CS Aluniș – Olimpia Bujac 1-2, Luceafărul Munar – Mureșul Zădăreni 3-5, Unirea Șeitin – Gloria Secusigiu 2-0, Șoimii 2 Lipova – Șoimii Livada 7-1.

Clasamentul

1. SECUSIGIU	18	13	2	3	57-23	41
2. SEMLAC	18	12	4	2	72-30	40
3. ZĂDĂRENI	18	11	4	3	63-37	37
4. IRATOȘU	18	10	5	3	65-33	35
5. LIPOVA 2	18	9	5	4	55-32	32
6. BUJAC	18	9	3	6	45-32	30
7. ȘEITIN	18	9	3	6	49-42	30
8. ALUNIȘ	18	9	1	8	33-27	28
9. PEREG	18	9	0	9	27-37	27
10. LIVADA	18	8	2	8	41-46	26
11. AQUA VEST	18	7	2	9	39-43	23
12. MUNAR	18	7	1	10	40-47	22
13. MACEA	18	6	1	11	37-52	19
14. SP GERMAN	18	3	3	12	34-56	12
15. DOROBANȚI	18	2	3	13	31-70	9
16. ATLETICO	18	0	1	17	17-98	1

Etapa viitoare: Livada – Dorobanți, Bujac – Aqua Vest, Zădăreni – Aluniș, Macea – Atletico, Pereg – Lipova 2, Iratoșu – Sp German, Semlac – Secusigiu, Munar – Șeitin.

Seria B. Unirea Gurahonț – Podgoria Ghioroc 0-5, FC Sântana – Cetate Dezna 5-1, Flacăra Țipari – Frontiera Pilu 0-2, CS Beliu – Șiriana Șiria 3-1, Victoria Seleuș – Bocsig 2-5, Avântul Târnova – Viitorul Sepreuș 2-0, FC Zimandu Nou – Viitorul Satu Nou 2-0, Crișul Alb Buteni – a stat.

Clasamentul

1. BELIU	17	13	3	1	70-25	42
2. TÂRNOVA	17	11	4	2	53-16	37
3. GHIOROC	17	10	2	5	55-36	32
4. SEPREUȘ	17	8	3	6	61-36	27
5. PILU	17	7	6	4	35-26	27
6. BOCSIG	17	8	3	6	43-43	27
7.ȘIRIA	17	8	2	7	46-29	26
8. SATU NOU	17	7	4	6	44-40	25
9. SELEUȘ	17	7	2	8	30-43	23
10. ZIMANDU	17	7	1	9	35-44	22
11. SÂNTANA	16	6	1	9	40-63	19
12. DEZNA	17	5	3	9	34-38	18
13. ȚIPAR	16	5	2	9	24-51	17
14. BUTENI	16	5	1	10	38-62	16
15. GURAHONȚ	17	0	1	16	25-81	1

Etapa viitoare: Șiria – Zimandu Nou, Sepreuș – Seleuș, Bocsig – Beliu, Satu Nou – Țipar, Dezna – Buteni, Târnova – Gurahonț, Pilu – Sântana, Ghioroc – stă.

„Dușuri reci" la Delfinul

ARAD. CSM Oradea a învins AMEFA Arad în ambele partide de desfășurate la finele săptămânii trecute, în bazinul „Delfinul" în penultima etapă a sezonului regulat din Superliga Națională de polo. Bihorenii s-au impus cu scorurile de 19-3 (4-0, 6-2, 4-1, 5-0) și 11-2 (2-1, 5-0, 2-1, 2-0), din lotul lor făcând parte și doi poloiști formați la Arad, Robert Gergelyfi și Levente Vancsik.

Cu o etapă rămasă de disputat, CSM Oradea are 75 puncte și se păstrează în lupta pentru ocuparea locului doi înaintea playoff-ului, în timp ce AMEFA a rămas cu 13 puncte, pe penultimul loc, urmând a evolua în play-out.

În celelalte meciuri ale etapei cu numărul XVII: Corona Sportul Studențesc vs. Dinamo 14-5 și 9-7, Steaua vs. CSM Tg. Mureș 20-4 și 18-3 și Rapid vs. Poli Cluj-Napoca 13-8 și 18-11.

Ultima rundă, programată astăzi, orele 11 și 17,30, propune iubitorilor acestui sport din orașul nostru o nouă „dublă", la Arad sosind Steaua.

JA-D.L.

JURNAL ARĂDEAN

Mauro Icardi (stânga) FOTO: EPA

„E umilitor față de fani”

FOTBAL. Telenovela „Mauro Icardi la Inter” continuă. Deși atacantul argentinian a început antrenamentele, acesta nu a fost inclus în lotul echipei pentru meciul pierdut în fața celor de la Lazio din etapa 29-a din Serie A, scor 0-1.
La conferința de presă de după partida cu formația lui Ștefan Radu, tehnicianul lui Inter, Luciano Spalletti, a vorbit despre decizia luată în privința lui Icardi:

„Trebuie să stea pe bară. E umilitor față de fani și de colegi să îl convingi să joace și să îmbrace tricoul lui Inter. Plătește pentru comportament și este corect să joace alții. Cum ar trebui să fac convocările, să trimit 20 de mailuri avocaților jucătorilor să afle cine este reținut în lot?”.

În plus, antrenorul italian a precizat că Icardi nu este capital pentru echipa nerazzurra: „De cât timp nu mai jucase Inter în Ligă? Și l-am avut pe Icardi. Câte partide am pierdut mai rău ca asta cu el în teren? Messi și Ronaldo fac diferența, dar ca ei sunt puțini. Nu ne putem ruga de el să vină și să ne ajute. În primul rând, la un jucător contează disciplina. Eu trebuie să trimit în teren pe cine merită, este o condiție de continuitate și de credibilitate a antrenorului. Dar voi, ziariștii, vorbiți despre el pentru că vă faceți filmul. Maurito trebuia să stea afară un joc, dar acum revine în grup”.

SURSA: MEDIAFAX

Provocarea numită zgură

Federer „nu are nicio așteptare” la revenirea pe zgură.

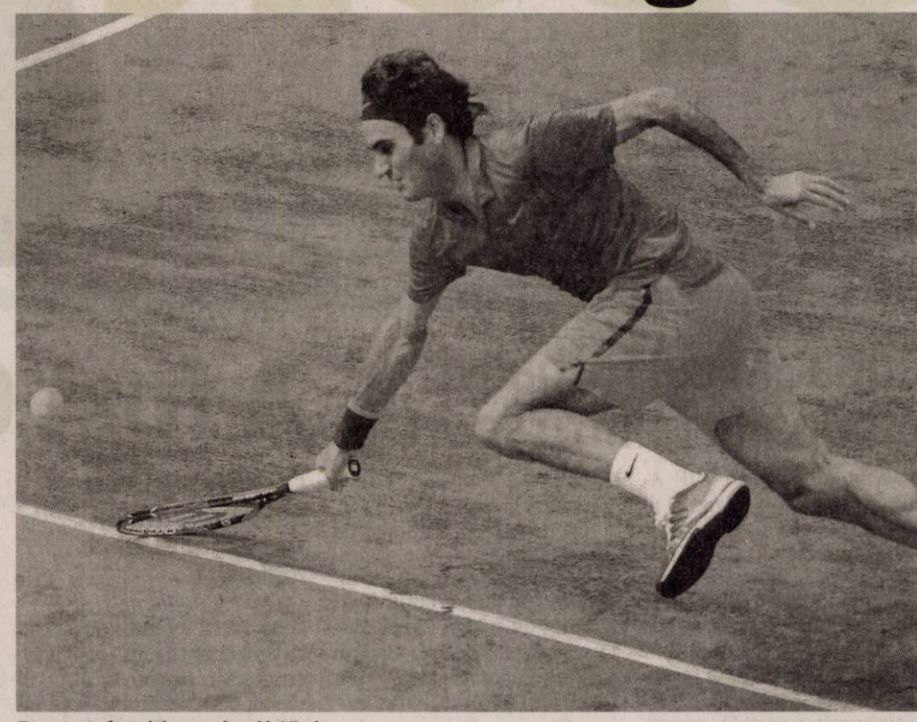

Zgura nu a fost deloc pe placul lui Fedex FOTO: EPA

TENIS. Elvețianul Roger Federer s-a reorientat rapid, după victoria obținută la turneul de la Miami, duminică, și abordat noua sa provocare, revenirea pe zgură după trei ani de absență, afirmând că nu „are nicio așteptare”.

„Este un început foarte bun de an pentru mine, care include și Cupa Hopman. Și în Australia am jucat bine, dar totuși am fost eliminat (în optimi). Sunt surprins, cumva, că am câștigat aici (la Miami), pentru că anul trecut după ce am pierdut în finala de la Indian Wells, ca și anul acesta, am pierdut în primul tur. Acum, planul este să joc la Madrid și Paris (Roland Garros). Trebuie mai întâi să mă recuperez pentru că simt că am nevoie de odihnă. Dar voi reveni rapid în competiție pe zgură, chiar dacă nu voi fi în cea mai bună formă. Mă bucur de această provocare, pentru că am ales-o cu echipa mea. Sincer, însă, nu am nicio așteptare. Dar trebuie să-mi redau încrederea în mine pe zgură. Vom vedea”, a declarat Federer.

„Sunt foarte mulțumit. Debutul meu (în finală) a fost magnific, am început atât de bine primul set, a fost perfect. Aproape nu am făcut greșeli, am anticipat bine, m-am apărat bine, am citit bine serviciul lui John și am pus presiune pe el. A fost debutul meciului visat pentru o finală, iar acest lucru mi-a conferit un mare avantaj, pentru că ulterior poți să faci un set mai slab și totuși să ai posibilitatea să ajustezi. Cam așa am procedat în setul doi, pentru că știam la un moment dat oaziile pe serviciul său urmau să fie mai rare, ceea ce s-a și întâmplat. Iar la final, am profitat de faptul că unul din picioarele sale nu era la sută la sută. El nu se mai mișca la fel și mi-am dat seama că se teme să nu se accidenteze mai rău. Dar el nu a abandonat și a trebuit să fac diferența. Pentru a rezuma, este un super turneu pentru mine, este magnific”, a spus Federer.

Roger Federer, aflat de luni pe locul 4 mondial, a câștigat, duminică, turneul ATP Masters 1.000 de la Miami (SUA), dotat cu premii totale în valoare de 8.359.455 dolari, învingându-l în finală pe americanul John Isner, în două seturi, cu 6-1, 6-4.

SURSA: AGERPRES

Marcquez, a 45-a victorie din carieră FOTO: EPA

Marc Marquez, fără probleme în Argentina

MOTOCICLISM. Pilotul spaniol Marc Marquez (Honda), campionul mondial en titre, a câștigat facil Marele Premiu de motociclism viteză al Argentinei, la clasa regină, MotoGP, duminică, la Termas de Rio Hondo. Marquez a bifat astfel a 45-a sa victorie din carieră la MotoGP.

Cvintuplul campion mondial a trecut linia de sosire cu un avans de zece secunde față de italienii Valentino Rossi (Yamaha) și Andrea Dovizioso (Ducati), ibericul preluând conducerea în clasamentul mondial al piloților, după a doua etapă a sezonului.

Italianul Lorenzo Baldassarri (Kalex), în vârstă de 22 de ani, s-a impus la clasa Moto2, aceasta fiind a doua victorie din sezon, după ce a câștigat și Marele Premiu al Qatarului, etapa inaugurală. Plecat de pe poziția a opta a grilei de start, Baldassarri i-a devansat în final pe australianul Remy Gardner și spaniolul Alex Marquez, ambii pe Kalex.

Remy Gardner, 21 ani, fiul fostului campion mondial Wayne Gardner, a reușit în Argentina prima sa clasare pe podium din carieră.

SURSA: AGERPRES

Simona Halep a urcat pe locul doi în ierarhia WTA

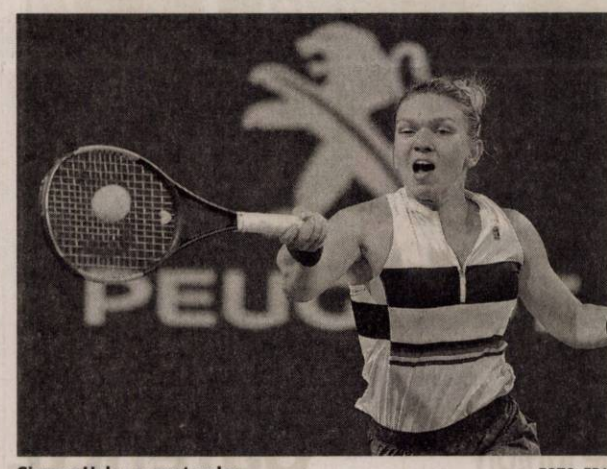

Simona Halep a urcat un loc FOTO: EPA

TENIS. Românca Simona Halep a urcat un loc și se află pe poziția a doua în clasamentul mondial al jucătoarelor profesioniste de tenis (WTA), dat publicității luni.

Halep se află la 239 de puncte de liderul Naomi Osaka, japoneza care a câștigat ultimele două turnee de Mare Șlem, US Open și Australian Open. Simona Halep are un avans de 137 de puncte față de cehoaica Petra Kvitova, care a coborât pe locul al treilea după Miami Open. Australianca Ashleigh Barty, care a cucerit titlul la Miami, a intrat în premieră în top 10 mondial și ocupă locul 9. România mai are doar alte două jucătoare în top 100, pe Mihaela Buzărnescu, aflată pe locul 30 după ce a urcat două poziții, și pe Irina Begu, care a urcat un loc și e pe 69.

La dublu avem în continuare șase jucătoare în top 100, Mihaela Buzărnescu se menține pe 28, Raluca Olaru a urcat un loc și e pe 35, Begu a coborât trei locuri și e pe 36, Monica Niculescu a urcat o treaptă, până pe 45, ca și Irina Bara, care se află pe 64, iar Sorana Cîrstea staționează pe 99. În ierarhia WTA Race, pentru Turneul Campioanelor, Petra Kvitova ocupă primul loc, urmată de Naomi Osaka și Karolina Pliskova, în timp ce Halep a urcat un loc și e pe poziția a noua.

Top 10 WTA la simplu: 1 (1). Naomi Osaka (Japonia) 6.021 puncte; 2 (3). Simona Halep 5.782; 3 (2). Petra Kvitova (Ce

FCSB a câștigat derbiul cu Craiova

FOTBAL. FCSB a învins-o pe Universitatea Craiova cu scorul de 3-2 (2-2), duminică seara, pe Arena Națională, într-un meci din etapa a 3-a a fazei play-off a Ligii I de fotbal.

FCSB a deschis scorul prin Ioan Hora (8), din centrarea lui Junior Morais, dar Universitatea a egalat prin Nicușor Bancu (23 - penalty), în urma unui fault comis de Filipe Teixeira asupra lui Cristian Bărbuț. Vicecampioana a trecut din nou în avantaj prin golul lui Dennis Man (30), dintr-o poziție suspectă de ofsaid, însă la pauză scorul a fost 2-2, după ce Alexandru Cicâldău (45+2) a înscris cu capul dintr-o centrare reușite de Isaac Donkor. Golul victoriei „roș-albaștrilor'” a fost semnat de Harlem Gnohere, cu capul, din centrarea lui Junior Morais (71). Universitatea a avut două bare, prin Stephan Drăghici (42) și Cristian Bărbuț (84), iar FCSB și-a mai creat oportunități prin Lucian Filip (50) și Man (60).

FCSB a urcat pe locul secund în clasament, iar Universitatea a coborât pe trei.

În sezonul regulat, cele două echipe și-au împărțit victoriile, Universitatea câștigând cu 2-1 la Craiova, iar FCSB cu 3-2 la București.

Lucian Filip (la minge) a avut contribuția sa la succes FOTO: FAN

Răzvan Marin, la un pas de Ajax

FOTBAL. Transferul lui Răzvan Marin de la Standard Liege la Ajax Amsterdam a devenit doar o noțiune de timp. Cel puțin așa susține directorul sportiv al formației din Olanda, Marc Overmars, care a oferit o declarație cu privire la mijlocașul român, în vârstă de 22 de ani.

„Răzvan Marin este aproape luat, vom opta și pentru portarul de la FC Emmen, Kjell Scherpen dar si pentru fundașul Kik Pierie de la SC Heerenveen”, a precizat Overmars, înaintea meciului cu PSV Eindhoven, din campionatul Olandei, potrivit ajax.supporters.nl, care citează postul TV Nos. Potrivit De Telegraaf, citat de presa belgiană, Ajax a ajuns la un acord cu Standard pentru transferul lui Marin pentru suma de 12 milioane de euro. Românul ar urma să semneze un contract pe cinci sezoane. În acest sezon, Marin a disputat 37 de meciuri pentru Standard și a marcat cinci goluri.

SURSA: MEDIAFAX

Sepsi Sfântu Gheorghe a cucerit Cupa României

BASCHET. ACS Sepsi SIC Sf. Gheorghe a cucerit Cupa României la baschet feminin, după ce a învins-o pe CS Municipal Satu Mare cu scorul de 69-65 (14-21, 14-13, 17-14, 24-17), în finala disputată în Sepsi Arena. Sepsi a câștigat trofeul pentru a cincea oară, după cele cucerite în 2008, 2015, 2016 și 2018. CSM Satu Mare a început bine meciul și avea un avans de șapte puncte după primul sfert. Echipa oaspete s-a menținut în avantaj până înaintea ultimului sfert, când CSM avea trei puncte în plus (48-45). Sepsi a avut un start excelent în ultimul sfert, cu zece puncte consecutive și a părut că se desprinde în câștigătoare. CSM Satu Mare a egalat, 63-63, cu 66 de secunde înainte de final, dar Sepsi a transformat patru aruncări libere. Annemarie Godri Părău a fost cea mai bună de la Sepsi, cu 23 puncte, iar de la oaspete s-a remarcat Amukamara 23 puncte. **SURSA:AGERPRES**

S.C. S.Z. MASINI UNELTE S.R.L.
SOCIETATE CU CAPITAL STRĂIN,
care își desfășoară activitatea în Zona Industrială NV Arad

angajează:

- Frezor pentru freze universale și comenzi numerice
- Lacatus

Persoanele interesate să lucreze în condiții deosebite, într-o hală nou construită beneficiind de o salarizare atractivă, sunt rugate sa își depună un C.V. la sediul firmei, pe e-mail sau pe fax.

Putem fi contactați la:
Sediu: **Arad, Str. III - Zona Industrială NV, Nr. 10, Ap5.**
E-mail: **resurse.umane@szmasiniunelte.com**
Telefon: **0372907885** între orele 07:00 – 16:00
Fax: **0257242422**

SCP EXPERT SPRL
practicieni în insolvență

EXPERT SPRL Arad in calitate de lichidator judiciar al **MIG SRL** (dosar 7816/108/2010* Tribunalul Arad Sectia Civila) scoate la vanzare prin licitatie publica, deschisa, cu strigare, urmatorul imobil:

- TEREN PENTRU CONSTRUCTII (tip curti constructii), cu toate utilitatile, in suprafata de 20.312 mp, situat pe Centura Aradului – in zona intersectiei DN 7 cu DN 79 (sens giratoriu spre Oradea), inscris in CF 300016, 300018, 300029 Livada la pretul de 164.700 euro la care se adauga TVA care este taxabil in conformitate cu prevederile codului fiscal. Platile vor fi efectuate la cursul BNR din data platii.

Licitatia va avea loc la data de **17.04.2019 ora 12,00** la sediul lichidatorului judiciar din Arad, str. D. Bolintineanu, nr. 5, jud. Arad.

In situatia in care imobilul nu se valorifica la prima licitatie, aceasta se va relua la data de 03.05.2019 si la data de 20.05.2019.

Poate participa la licitatie orice persoana fizica sau juridica, care pana la ora licitatiei a depus o garantie de participare egala cu 10% din pretul de pornire exclusiv TVA al bunurilor licitate. Regulamentul de licitatie se poate solicita lichidatorului judiciar.

Informatii suplimentare se pot obtine la telefoanele 0257259740, 0722343784.

ANUNȚ PUBLIC 2

COMUNA HĂȘMAȘ. având sediul în Comuna Hășmaș, Sat Hășmaș, Jud Arad, titular al planului/programului **PUZ – CONSTRUIREA UNEI CAPELE MORTUARE ÎN LOCALITATEA HĂȘMAȘ, JUDETUL ARAD,** anunță publicul interesat asupra depunerii solicitării de obținere a avizului de mediu pentru planul/programul menționat și declanșarea etapei de încadrare.
Prima versiune a planului/programului poate fi consultată la sediul APM ARAD, strada Splaiul Muresului, FN, localitatea Arad, județul Arad, de luni până joi între orele 09 – 16.00, vineri între orele 09 – 13.00.
Observații/comentarii și sugestii se primesc în scris la sediul APM ARAD, în termen de **15** zile de la data publicării anunțului.

NOTĂ: **ANUNT LA DEPUNEREA NOTIFICĂRII – art.9 alin. (1) si art.29 alin. (2) la HG 1076/2004. Titularul are obligația afișării anunțului și pe propria pagină de internet.** (483 - H 198667)

ACTIV GRUP IPURL, cu sediul în Arad, Str. Tribunul Buteanu nr.1, ap.1, Jud. Arad, în calitate de lichidator judiciar al **SC COLOR PAINTS SA**, cu sediul în loc. Satu Nou, FN, comuna Mișca, jud. Arad identificat prin CUI 6602056, nr ORC J02/1705/1994, societate în faliment, debitor în dosarul nr. 8134/108/2013 pe rol la Tribunalul ARAD, anunță vânzarea la licitație publică, conform prevederilor Legii 85/2006, a următoarelor bunuri mobile: Structura de rezistenta hala multifunctionala, la pretul de 6.912 lei si Electropompa inox, la pretul de 720 lei.

Licitația va avea loc în data de **08.04.2019**, ora 14[00] la sediul ACTIV GRUP I.P.U.R.L. în caz de neadjudecare, licitația se reia, în același loc și la aceeași oră, cu același preț de începere a licitației, în data de **22.04.2019, 06.05.2019,** respectiv în data de **20.05.2019**. Garanția pentru înscrierea la licitație este de 10% din prețul de începere a licitației. Înscrierile și achitarea garanției de participare la licitație se pot face până cu 1 ora înainte de începerea licitației. Regulamentul de organizare a licitației și relații suplimentare se pot obtine la sediul ACTIV GRUP IPURL, tel/fax. 0257.214821, mobil 0744.697814 sau email activ_grup@yahoo.com.

ACTIV GRUP IPURL, cu sediul în loc. Arad str. Tribunul Buteanu nr.1, ap.1, jud. Arad, înregistrat la U.N.P.I.R cu nr. RFO II - 0106/31.12.2006, Tel/Fax: 0257214821, e-mail activ_grup@yahoo.com, in temeiul prevederilor art.99, alin.3 din Legea 85/2014 privind procedurile de prevenire a insolventei si de insolventa, notifică pe toți creditorii cu privire la faptul că, prin Sentinta civila nr. 54/28.03.2019 pronunțată de Tribunalul Arad, Secția a II-a Civilă, în dosarul 611/108/2019 s-a deschis procedura simplificata a falimentului prevăzută de Legea nr. 85/2014 împotriva debitorului **S.C Anami Real Estate S.R.L**, cu sediul în municipiul Arad, str Voluntarilor, Nr.2, Bl R17, Sc B parter, ap 163, jud. Arad, având C.U.I 32342214, O.R.C J02/1096/2013

Creditorii vor depune declarațiile de creanță, acestea trebuind să îndeplinească cerințele prevăzute de art. 102 si urmatoarele din Legea 85/2014, până în data de la **10.05.2019**, la grefa Tribunalului Arad, adresa instanței fiind: str. V. Milea nr. 2-4, loc. Arad, jud. Arad, nr fax 0257256484, e-mail: tr-arad-reg@just.ro.

SCP FALIMVEST SPRL

În calitate de lichidator judiciar al

S.C. PATISERIA ZOKY S.R.L.

VINDE LA LICITAȚIE PUBLICĂ

- Cuptor brutărie - PREȚ DE PORNIRE: 13.330 lei + tva
- Dospitor brutărie - PREȚ DE PORNIRE: 2.600 lei + tva
- Cărucior brutărie cu 12 panacote - PREȚ DE PORNIRE: 2.600 lei + tva
- Malaxor 180 L - PREȚ DE PORNIRE: 4.330 lei + tva
- Mașină foietaj - PREȚ DE PORNIRE: 2.600 lei + tva
- Mașină modelat cornuri - PREȚ DE PORNIRE: 1.140 lei + tva
- Presă impărțitoare aluat - PREȚ DE PORNIRE: 1.140 lei + tva
- Feliator - PREȚ DE PORNIRE: 3.170 lei + tva
- Vitrină caldă (2 bucăți) - PREȚ DE PORNIRE: 3.250 lei + tva/bucată
- Vitrină rece - PREȚ DE PORNIRE: 3.250 lei + tva
- Reclamă luminoasă - PREȚ DE PORNIRE: 1.140 lei + tva
- Rafturi pentru pâine - PREȚ DE PORNIRE: 650 lei + tva
- Masă lucru rece (2 bucăți) - PREȚ DE PORNIRE: 12.180 lei + tva/bucată

Licitația se va ține în data de 25.04.2019, ora 14.00, la sediul lichidatorului judiciar din Arad, Piața Avram Iancu nr. 17, ap. 4. În caz de neadjudecare, licitația se va repeta, în aceleași condiții, în data de 09.05.2019 și 23.05.2019 la ora 14.00.
Înscrierea la licitație se face cu 24 de ore înainte pentru fiecare licitație în parte.
Cei care doresc să participe la licitație trebuie să achite garanția de participare, care este 10% din valoarea bunului.
Informații privind condițiile de participare la licitații se pot obține la sediul lichidatorului judiciar din Arad, Piața Avram Iancu nr. 17, ap. 4, tel. 0747-47.84.87, office@lichidari.net (500 - H 201435)

GARSONIERE

- **A A** achiziționez garsonieră, apartament 1 cameră, cash, ☎0746.055.126, ☎0755.483.216. 179655
- **Cumpăr cu** plata pe loc garsonieră, apartament 1 cameră, ☎0721.670.839. 191862

AP.1 CAMERĂ

- **Vând apartament** 1 cameră, Aradul Nou, str. Pincio, bloc nou, et. 1, mobilat, 45 mp, termotecă, 34.500 Euro. Telefon 0744.849.390. 198273

AP.2 CAMERE-ARAD

- **A A** Achiziționez apartament 2,3,4 camere cash, ☎0746.055.126, 0755.483.216. 178868
- **Cumpăr cu** banii jos apartament 2- 3 camere, ☎0742.781.651. 191867
- **Vând apartament** 2 camere, et. 1, P-ța Mică, amenajat, 60 mp, balcon mare, 57.000 Euro. Telefon 0744.849.390. 198272
- **Vând apartament** 2 camere, zon 300 (visa- vis de facultate), bloc. 319, et. 3, amenajat, 49.500 Euro. Telefon 0744.849.390. 198274
- **Vând 2** camere, et. 2, renovat, Fortuna, 45.500 Euro, 0755.483.216. 198652

AP.3 CAMERE-ARAD

- **Vând apartament** 3 camere, decomandate, la cheie, Vlaicu, 0744.799.543, 0726.625.632. 197928

APARTAMENT LA CASĂ

- **Vând (închiriez)** apartament la casă central, 122 mp, modernizat, termoficare, garaj în curte comună, 0257/256255, ☎0744.262.203. 197932

CASE-ARAD

- **Casă Vladimirescu,** 3 camere, bucătărie, baie, încălzire centrală, pivniță, teren 1024 mp, 60.000 Euro, negociabil, 0727.720.089, 0726.773.052. 198240
- **Vând casă** 3 camere, baie, 45.000 Euro, negociabil, Podgoria, 0749.225.339. 191228

CASE-JUDEȚUL ARAD

- **Vând casă** Șimand nr.1245 cu teren intravilan 2.880 mp, ☎0742.919.480. 191878

VILE-ARAD

- **Vilă 8** camere, Grădiște, 3 băi, pretabil două familii, ☎0722.257.409. 197128

TERENURI JUDEȚ

- **Vând teren** intravilan 3.000 mp, în Călugăreni pentru construcție. Tel. ☎0770.347.755. 187295
- **Vând teren** 25 arii în sat Mănăștur, jud. Arad, 0748.546.847. 198259
- **Vând 2** ha fâneață, la Șiria. Informații: 0773.844.375, orele 19- 21. 197918

IMOBILE CHIRII

- **Dau în** chirie o cameră, apartament central, 75 Euro, ☎0731.343.721. 201405
- **Dau în** chirie (sau vând) casă cu etaj (265 mp utili), zonă centrală (Podgoria). Ideal sediu firmă. Tel: 0722.293738. 165090

OFERTE LOCURI DE MUNCĂ

- **Angajez ajutor** de bucătar pentru restaurant. Tel. 0729.160.538.

PRESTĂRI SERVICII

- **Executăm lucrări** dulgherie, reparații acoperișuri cu țiglă ceramică, metalică, ☎0741.701.232, 0747.649.372. 201067
- **Executăm lucrări** construcții, renovări, tencuieli, finisări, betonări, termoizolații, faianță, ☎0726.253.830. 201413

CONSTRUCȚII

- **AAduc balast,** nisip, sort, ridic moloz, pământ, piatră, mraniță, 0747.206.371. 194707
- **Aduc la** domiciliul clientului nisip, balastru, sort, griblură. Tel. 0775.163.673. 198269
- **Transport balast,** nisip, sort, gunoi grajd, ridic moloz, 0758.708.622. 195023

ANIMALE,PĂSĂRI

- **Vând găini** tinere ouătoare. Informații tel. 0748.322.489, 0771.521.216. 183825
- **Vând pui** de carne și rasă mixtă. Tel. 0748.322.489. 201033

PIERDERI

- **Pierdut Certificat** constatator nr.55456 din 19.11.2018 pentru sediu, aparținând Brânduse Raluca- Simona I.I. îl declar nul. 201443
- **Pierdut CUI** și certificat constatator nr. 40158/ 9.06.2009 al SC Maison Construct SRL, J2/2199/2007, CUI 22852690 cu sediul în Arad, str. Frăției, nr. 32, bl. 705, sc. B, ap. 10, jud. Arad. Le declar nule. 201407

DIVERSE

- **Cumpăr cositor,** aluminiu, plumb, cupru, baterii, caroserii, fier, pene. Tel. ☎0755.822.985. 197563
- **Cumpăr cupru,** cositor, plumb, aluminiu, baterii, fier, caroserii, pene. Tel. ☎0759.113.465. 197565
- **Cumpăr mașini** pentru fier vechi, ofer radiere, de la domiciliu, baterii uzate, preț bun, pene, 0748.803.788. 197560

CONDOLEANȚE

Suntem cu tot sufletul alături de buna noastră colegă, farmacist Maria Hara în durerea pierderii tatălui. Dumnezeu să-l odihnească în pace!

Colectivul Farmaciei Balsam

Suntem alături de vecina noastră, Maria Hara și de familie, în aceste momente grele la despărțirea de tatăl drag. Dumnezeu să-l odihnească!

Asociația de Proprietari Bl. 3, str. Banu Mărăcine

COMEMORĂRI

Cu durere în suflet amintim că a trecut un an de la despărțirea de cel care a fostul iubitul nostru soț, tată, frate și cumnat,

avocat
ONIȘOR CONSTANTIN.

Dumnezeu să-l odihnească în pace! Nu te vom uita niciodată.

Familia

SOCIETATEA AGRICOLĂ NORD SEMLAC
convoacă la data de 12 APRILIE 2019, ora 10.[00], la sediul său ADUNAREA GENERALĂ A ASOCIAȚILOR pentru discutarea și aprobarea documentelor financiare ale anului 2018 și a propunerilor pentru activitatea anului 2019.

EVIDENȚIAZĂ-TE!

Talon valabil până în 30 iunie 2019

Text: **DATA apariției:**.....

.....

.....

.....

.....

.....

.....

.....

Date personale:

Nume și Prenume:

Telefon:

Buletin de identitate:

TALON + PREȚUL CATEGORIEI AFERENTE

Anunțurile se preiau zilnic, la ghișeu, până în ora 16[00], după această oră, se pot prelua doar prin intermediul sistemului online de preluare al anunțurilor disponibil pe www.jurnalaradean.ro . Anunțurile de mică publicitate din Jurnal Arădean se publică pe baza talonului din ziar
Redacția nu își asumă responsabilitatea pentru conținutul anunțurilor de mică publicitate!

JURNAL ARĂDEAN

Ansamblul „Divertimento” FOTO: FAN

Concert de cameră cu artişti maghiari

Evenimentul are loc graţie parteneriatului dintre oraşul Arad şi Sectorul XII – Hegyvidék Budapesta.

ARAD. Astăzi, 2 aprilie 2019, începând cu ora 18.00, Sala Regele Ferdinand a Palatului Administrativ va găzdui prima întâlnire din acest an între oraşele înfrăţite Arad şi Sectorul XII - Hegyvidék Budapesta (Ungaria). În cadrul evenimentului se va semna Programul de colaborare culturală din 2019 a celor două oraşe, dar va avea loc şi un moment artistic susţinut de formaţia de muzică de cameră „Divertimento” din Sectorul XII.

Ansamblul „Divertimento” aparţine Şcolii de muzică „Solti György” din oraşul maghiar şi este alcătuit din profesori de muzică, precum şi foşti elevi ai şcolii. Invitaţii vor readuce muzica de cameră în frumoasa sală a primăriei. Publicul va putea asculta următoarele lucrări: Mozart - Divertimento în fa major, Béla Bartók - Dansuri populare româneşti, Orbán György - Muzică de bal pentru Groful Razumoffsky, Johann Strauss II - Pizzicato Polka şi V. Weiner Leó - Divertimento.

Intrarea este liberă.

Înfrăţirea

Acordul de înfrăţire între municipiul Arad şi Sectorul XII - Hegyvidék din Budapesta a fost semnat în 18 mai 2015, scopul acestuia fiind de intensificare a relaţiilor de colaborare în domeniile de interes comun (cultural, artistic, ştiinţific, educativ, sportiv, economic, social, protejarea mediului, administraţie publică locală). Părţile au dorit totodată dezvoltarea unei colaborări pentru punerea în valoare a patrimoniului etnografic specific celor două comunităţi. **JA-D.D.**

Simulare cu probleme la Bac

Procentul de promovabilitate la clasa a XII-a a fost de doar 41,49%, iar la clasa a XI-a de 28,34%.

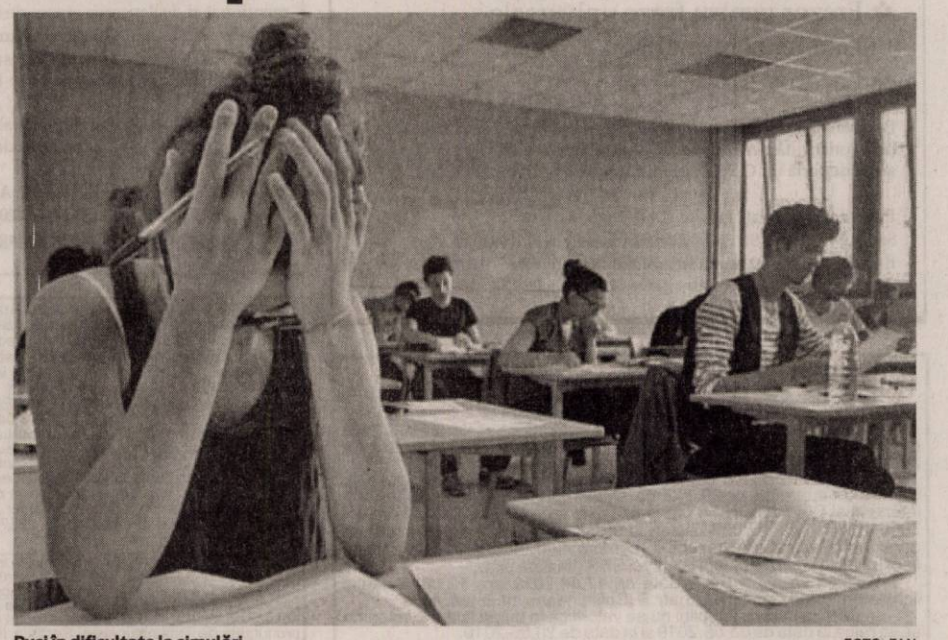

Puşi în dificultate la simulări FOTO: FAN

ARAD. Din cei 2.153 de elevi de clasa a XII-a prezenţi la toate probele, doar 903 au avut media notelor peste sau egală cu şase, lucru ce le-ar asigura promovarea Examenului de bacalaureat naţional. Astfel, procentul de promovabilitate la clasa a XII-a este de doar 41,49%, cu peste zece procente mai puţin decât rata de promovare a examenului de anul trecut. În cazul clasei a XI-a, situaţia este şi mai gravă: doar 28,34% din cei 2.184 de elevi prezenţi la toate probele au avut media peste 6.

Sute de elevi cu note mici

S-au înregistrat 3 note de zece la Limba română - clasa a XI-a şi 2 la a XII-a, una la proba obligatorie la clasa a XI-a şi 8 la clasa a XII-a, respectiv 15 note de zece la proba la alegere, susţinută de către elevii de clasa a XII-a. În ceea ce priveşte notele situate între 1 şi 4,99, acestea au fost obţinute de către 741 de elevi de clasa a XI-a şi 656 de a XII-a la Limba română, 43 de elevi de a XI-a şi 26 de clasa a XII-a la Limba maternă, 1.404 elevi de clasa a XI-a şi 1.190 de elevi de clasa a XII-a la proba obligatorie, respectiv de către 818 elevi de clasa a XII-a la proba la alegere a profilului.

Fără contestaţii

Simularea probelor scrise a avut loc în perioada 18-21 martie şi, în judeţul Arad, a fost susţinută de aproximativ cinci mii de elevi. Rezultatele au fost anunţate vineri, 29 martie, acestea neputând fi contestate. Notele obţinute la simulări vor fi trecute în catalog doar în cazul în care elevii vor cere acest lucru.

Vor lua măsuri...

„Rezultatele obţinute de elevi la probele de simulare ale examenului de bacalaureat naţional vor fi analizate la nivelul fiecărei unităţi de învăţământ, prin discuţii individuale cu elevii, dezbateri la nivelul clasei, şedinţe cu părinţii, precum şi la nivelul consiliului profesoral în vederea adoptării măsurilor adecvate pentru îmbunătăţirea performanţelor şcolare. În urma analizei rezultatelor, unităţile de învăţământ vor transmite un raport către ISJ Arad, incluzând un plan de acţiune care cuprinde măsuri de remediere”, se arată într-un comunicat de presă al Inspectoratului Şcolar Judeţean Arad. **JA-E.R.**

Aşteaptă oferte pentru „Ghiba”

A fost lansată licitaţia pentru reabilitarea clădirii Colegiului Naţional „Elena Ghiba Birta” din municipiu.

Veche de aproape două secole FOTO: E.R.

ARAD. Primăria Municipiului Arad a lansat licitaţia pentru lucrări de reabilitare a clădirii Colegiului Naţional „Elena Ghiba Birta”, aşteptând oferte până la începutul lunii mai 2019. Valoarea totală estimată a contractului va fi de peste 10.500.000 de lei, criteriul de atribuire fiind cel mai bun raport calitate-preţ, iar termenul de realizare de 24 de luni de la atribuirea lucrării. Lucrările vor fi finanţate prin Programul Naţional de Dezvoltare Locală, gestionat de Ministerul Dezvoltării Regionale şi Administraţiei Publice.

Interior şi exterior

Proiectul prevede reabilitarea integrală a faţadelor exterioare şi interioare, inclusiv a accesoriilor acestora, restaurarea tâmplăriei exterioare şi înlocuirea celor din PVC, refacerea şarpantei, a învelitorii, a sistemului de captare a apelor pluviale, a instalaţiei de paratrăsnet, dar şi a trotuarului din curte, a terenului de sport şi a terasei corpului B de clădire.

De asemenea, vor fi refăcute racordurile la apă, canalizare şi gaz. În ceea ce priveşte interiorul clădirii, sunt prevăzute lucrări de consolidare la subsolul corpului A (clădirea principală) şi la etajele 1 şi 2, la planşeele şi pereţii aceluiaşi corp, lucrări de refacere a finisajelor interioare din ambele corpuri de clădire, dar şi lucrări de refacere a pardoselilor, tâmplăriilor interioare şi a instalaţiilor electrice, termice, sanitare şi PSI din ambele corpuri. Sala festivă va fi şi ea reabilitată şi modernizată, iar în curtea colegiului este propus spre amenajare un teren de baschet de 28 pe 15 metri, cu pardoseală din tartan.

În timpul orelor

De menţionat este faptul că, spre deosebire de reabilitarea Colegiului Economic, în cazul reabilitării de la „Ghiba”, elevii nu vor fi mutaţi. Conform caietului de sarcini al licitaţiei, „Constructorul trebuie să aibă în vedere faptul că lucrările de restaurare şi reabilitare a clădirii se vor desfăşura în paralel cu activitatea şcolară”.

Construit în 1888

Clădirea principală a Colegiului Naţional „Elena Ghiba Birta” a fost construită în 1888, având atunci doar parter şi etaj. În 1912-1913 a fost construită şi aripa sudică a clădirii, iar în anul 1936, partea principală a fost înălţată cu încă un etaj, tot atunci fiind făcută şi porţiunea de clădire ce adăposteşte sala de sport şi cea festivă. Corpul B al Colegiului se află în curte, fiind construit între 1976 şi 1980. Are subsol, parter şi trei etaje, fiind construit pe structură mixtă cu stâlpi şi grinzi de beton şi zidărie portantă, planşee de beton armat şi învelitoare tip terasă. **JA-E.R.**

Zece filme în aprilie

Programul lunii aprilie la Cinema Arta propune zece pelicule, pentru toate gusturile.

ARAD. Luna va începe cu filmul „Caisă”, regizat de Alexandru Mavrodineanu. Acesta va fi proiectat astăzi, 2 aprilie, de la ora 20, iar sinopsisul peliculei arată că „într-o sală de antrenament de la marginea Bucureştiului, un antrenor de box (Dumitru Dobre) aflat la sfârşitul carierei lucrează pentru a transforma un grup de copii din medii defavorizate în următorii campioni de juniori. Dezamăgit, dar perseverent, antrenorul Dobre îşi pune speranţele într-un puşti talentat de 13 ani, poreclit Caisă (Cristian Palcuie). Poveste emblematică pentru lumea în care trăim, filmul vorbeşte despre perseverenţă şi despre supravieţuirea celui mai puternic într-un mediu incapabil să te sprijine cu adevărat”.

Weekenduri

Vineri, pe 5 aprilie, de la ora 20, „En Liberte!”, film regizat de Pierre Salvadori, va face cunoştinţă cu publicul arădean, iar sâmbătă, pe 6 aprilie, în faţa ecranului de la Arta vor fi aşteptaţi cei mici. De la ora 11, acolo va rula „Micuţul Nicolas în vacanţă”, peliculă regizată de Laurent Tirard. După o săptămână de pauză, programul de la Arta continuă vineri, 12 aprilie, de la ora 20, cu filmul „Leto/O vară rock'n'roll”, regizat de Kirill Serebrennikov, urmând ca sâmbătă, 13 aprilie, de la aceeaşi oră, pe ecran să ruleze pelicula „McQueen”, în regia lui Ian Bonhote şi Peter Ettedgui.

Pe 17 aprilie, miercuri, de la ora 19, în Sala Mică a Cinematografului Arta, va fi proiectat filmul „White Rage/Furia albă”, regizat de Arto Halonen, în cadrul proiectului One World Romania la Şcoală. Două zile mai târziu, sala mare va găzdui proiecţia filmului The Sisters Brothers, în regia lui Jacques Audiard. Pe 20 aprilie, sâmbăta, va fi reluat filmul „Distanţa dintre mine şi mine”, în regia Monei Nicoară şi a Danei Bunescu, film ce prezintă povestea Ninei Cassian.

Finalul lunii

Pe 25 aprilie, în ultima zi de joi a lunii, de la ora 20, va avea loc o nouă ediţie a programului „Ne Vedem Joi”, derulat de kinema ikon. Vor fi proiectate filme experimentale recente, invitat fiind Iulian Leonard. Ultimul film al lunii va fi proiectat pe 26 aprilie, de la ora 20. În regia lui David Robert Mitchell, „Under the Silver Lake” va încheia programul lunii aprilie la Cinematograful Arta din municipiu. **JA-E.R.**

Astăzi, filmul „Caisă” FOTO: FAN

Spectacole noi pe scena „Clasicului”

Teatrul Clasic „Ioan Slavici” pregăteşte două noi spectacole, ce vor avea premierele la începutul lunii mai.

Bogdan Costea FOTO: JA

ARAD. Două spectacole, după texte semnate de George Ciprian şi Örkény István, vor fi montate pe scenele Teatrului Clasic „Ioan Slavici”, în luna mai a acestui an. „Omul mârţoagă”, de George Ciprian - regia Laurian Oniga şi „Familia Tóth” de Örkény István - regia Sânziana Stoican sunt cele două spectacole ce vor avea premiera în 4, respectiv 9 mai. „Echipa noastră lucrează intens la proiectele care vor avea premiera în 4 şi în 9 mai. Este un efort foarte mare atât pentru actori, cât şi pentru echipa noastră tehnică, efort răsplătit însă de bucuria muncii la două montări care se anunţă cu... lipici la public”, spune Bogdan Costea, manager al Teatrului Clasic.

O nouă familie

După Familia Ibsen, a venit rândul ca Familia Tóth să ajungă şi ea pe scena teatrului arădean. Spectacolul ce va fi montat pe scena sălii Studio îi va avea în distribuţie pe Zoltan Lovas, Angela Petrean Varjasi, Cecilia Lucanu Donat, Andrei Elek şi Carmen Vlaga Bogdan. Regizat de Sânziana Stoican şi cu o scenografie semnată de Valentin Vârlan, „Familia Tóth” va avea prima întâlnire cu publicul pe 4 mai.

Şi-un festival

Cele două premiere vor fi ca un preambul al celei de-a şaptea ediţii a Festivalului Internaţional de Teatru Nou de la Arad, ce urmează a se desfăşura în perioada 10-19 mai 2019.

Omul cu mârţoaga

La doar câteva zile distanţă, în 9 mai, de această dată pe scena sălii mari a teatrului arădean, regizorul Laurian Oniga aduce în faţa publicului spectacolul „Omul cu mârţoaga”, de George Ciprian. Distribuţia spectacolului îi aduce laolaltă pe Marian Parfeni, Robert Pavicsits, Ştefan Statnic, Alina Vasiljević, Iulia Alexandra Dinu, Oltea Blaga, Liliana Balica, Adriana Ghiniţă, Oana Kun, Dorina Darie Peter, Mariana Tofan, Carmen Butariu şi Roxana Sabău. **JA-E.R.**

Internaţionalul român Răzvan Marin (stânga) FOTO: EPA

Ar putea ajunge la Ajax

FOTBAL. Răzvan Marin (22 de ani) s-ar putea transfera la Ajax, după ce presa din Olanda a anunțat că „Lăncierii" și Standard Liege au ajuns la un acord în ceea ce privește mutarea. „Regele" Gheorghe Hagi are merite foarte mari pentru traseul bun al mijlocașului, pe care l-a crescut la academie. „Dacă ar ajunge acolo, ar fi extraordinar și orice jucător român cred că și-ar dori să ajungă la o așa echipă. O mulțumire și o împlinire foarte mare pentru jucător și pentru noi, cei care l-am format, știind că l-am sprijinit să ajungă unde a ajuns", a spus Hagi. Olandezii au anunțat că Ajax va achita suma de 12 milioane de euro în schimbul lui Răzvan Marin. Viitorul a păstrat un procent de 20% dintr-un eventual transfer când l-a s-a despărțit de internațional. Astfel, Hagi va încasa 2,4 milioane de euro în momentul în care Marin va ajunge la Amsterdam. **SURSA: MEDIAFAX**

Gol de senzaţie al lui Robert Moldoveanu

FOTBAL. Petrolul a învins în derby-ul Ligii a 2-a pe U Cluj, scor 1-0, printr-o reușită senzațională a lui Robert Moldoveanu, o „foarfecă" din interiorul careului. Dar procedeul jucătorului împrumutat de Dinamo la trupa din Ploiești nu e întâmplător, ci e unul exersat. Mai mult, a punctat asemănător și la naționala de tineret sau pe vremea în care evolua la juniori. Inclusiv, antrenorul clujenilor, Bogdan Lobonț, l-a felicitat și a recunoscut că atacantul de 20 de ani merită să ajungă la CNN. „Nu e o întâmplare execuția mea. Mereu mă poziționez în așa fel încât să-mi vină mingea la «foarfecă». Stau după antrenamente, exersez. Mai am vreo șapte - opt goluri date așa, și la națională și la juniori. Sunt mândru că și Lobonț m-a felicitat și că i-a plăcut golul. Nu cred că i-a plăcut că au pierdut, dar apreciez foarte mult ce a spus despre mine", a declarat Moldoveanu. **SURSA: MEDIAFAX**

Robert Moldoveanu FOTO: LIBERTATEA

„Ronaldo a fost cel mai complet jucător din istorie"

FOTBAL. Zlatan Ibrahimovic a impresionat după ultima declarație pe care a oferit-o în presa din America. Atacantul echipei din MLS, Los Angeles Galaxy, a recunoscut că există un jucător mai bun ca el. Fotbalistul despre care a vorbit jucătorul suedez este brazilianul Ronaldo.

„Pentru mine, Ronaldo a fost cel mai complet jucător din istorie: de fiecare dată de câte ori atingea mingea se întâmpla ceva", a fost descrierea pe care i-a făcut-o Zlatan Ibrahimovic lui Ronaldo, „Il Fenomeno". Ronaldo Luís Nazário de Lima a câștigat de trei ori Balonul de Aur și a devenit de două ori campion mondial cu naționala Braziliei (1994, 2002), a câștigat o Cupă a Confederațiilor (1997) și două Copa America (1996-1997, 1998-1999).

A fost de două ori campion al Spaniei cu Real Madrid, a câștigat de patru ori Supercupa (de două ori cu Barcelona și de două ori cu Real Madrid) și o Cupă a Spaniei cu Barcelona. Tot cu Real Madrid a ridicat în 2002 Supercupa Europei. Cu PSV Eindhoven a câștigat Cupa Olandei, iar cu Inter Milano Cupa UEFA.

SURSA: MEDIAFAX

Ronaldo Luís Nazário de Lima FOTO: EPA

„1-0 e cea mai frumoasă victorie"

CFR Cluj a câştigat la limită primul meci după revenirea antrenorului Dan Petrescu.

Mihai Bordeianu a marcat golul victoriei pentru CFR Cluj FOTO: GSP

FOTBAL. Dan Petrescu a revenit în Liga 1, pe banca CFR-ului, cu o victorie la scorul preferat.

1-0 cu Astra, după o reușită frumoasă a lui Bordeianu, iar „Bursucul" a dezvăluit ce le-a transmis jucătorilor înainte de acest meci, ca să-i motiveze.

„Orice victorie e importantă, nu contează scorul. Cu 1-0 e cel mai frumos, e mai greu de obținut. Echipa a arătat bine. Am văzut că la mijloc suferim, cred că în prima repriză Astra a fost peste noi. Moutinho a făcut diferența. Sincer, pentru mine personal, la meciul ăsta a fost mai mare presiunea, stresul, decât la meciul cu Viitorul, când am luat titlul. Presiunea o simt de când am venit. Să vii la o echipă care câștigă cinci meciuri la rând și e pe primul loc... Le-am spus jucătorilor că eu m-am întors la CFR, dar nu eu joc. Nu eu câștig meciurile, ei le câștigă, așa cum au făcut de un an și jumătate", a spus Dan Petrescu.

Petrescu a vorbit despre starea lui Țucudean și a admis că CFR nu este, în momentul de față, atât de puternică precum și-ar dori el: „Mi-am propus să stau toate meciurile pe bancă, anul trecut am stat mai mult în tribună și mi-a fost greu. Echipa nu mai e așa de puternică precum anul trecut. Anul ăsta soluțiile sunt puține. Nu e ușor pentru mine să fac echipa pe care o vreau. Sper ca Țucudean să joace din returul de play-off. Nu cred că va fi apt pentru meciurile cu Steaua și Craiova. Sper ca în retur, la meciul cu Sepsi, să fie pe teren, să fie apt. N-am vorbit cu el și nici nu l-am văzut. Abia aștept să-l văd", a conchis Dan Petrescu.

Tensiuni după final

Claudiu Belu Iordache a ironizat-o pe CFR Cluj. Campionii României au avut o poliță de plătit la vestiare imediat după partidă, când le-au transmis adversarilor de sâmbătă seara că sunt blatiști, cu referire la victoria FCSB-ului de la Giurgiu, scor 2-0. Se pare că un oficial al campioanei a instigat, iar Claudiu Belu și-a ironizat adversarii: „Sunt foarte supărat. Să vă spună Llullaku ce au strigat, nu am fost de față să aud. Nu știu de ce s-au găsit ei să vorbească, când joacă minge lungă și pe a doua. Dacă asta e campioana României, atunci nu știu de ce ne mirăm că nu ajungem pe niciunde să jucăm", a declarat fundașul dreapta. **SURSA: MEDIAFAX**

Lionel Messi doboară record după record!

FOTBAL. Lionel Messi a scris o nouă filă în istoria fotbalului din Spania. Atacantul argentinian a ajuns la succesul cu numărul 334 în tricoul blaugrana în La Liga, în 445 de meciuri disputate. Singurul care a mai reușit această performanță este fostul portar al echipei Real Madrid, Iker Casillas, însă goalkeeper-ul iberic a obținut victoriile în mai multe partidei jucate, 510. În ultima etapă, Barcelona s-a impus pe Nou Camp în fața celor de la Espanyol, cu scorul de 2-0, iar ambele goluri au fost marcate de Messi. În minutul 72, argentinianul a fost „ajutat" de adversarul Sanchez, care a deviat lovitura liberă executată de atacantul blaugrana în propria poartă. Al doilea gol a venit cu un minut înainte de finalul partidei. Ter Stegen a aruncat lung, Malcom i-a pasat lui Messi, argentinianul a reușit dubla, iar Barcelona rămâne neînvinsă de Espanyol de nu mai puțin de zece ani!

Cu prezența din meciul de sâmbătă, Lionel Messi l-a depășit pe Andres Iniesta în ceea ce privește numărul partidelor jucate în tricoul blaugrana. Argentinianul a ajuns la 675 de jocuri, în timp ce fostul căpitan, Iniesta, are 674. Xavi are 767 de meciuri, în toate competițiile, jucate pentru clubul catalan. Barcelona este pe primul loc în La Liga cu 69 de puncte obținute în 29 de meciuri. Pe locul al doilea este Atletico Madrid cu 59 de puncte. Real Madrid este pe poziția a treia, are 54 de puncte, dar echipa madrilenă a disputat ieri seară meciul cu Huesca.

SURSA: MEDIAFAX

Lionel Messi FOTO: THE INDEPENDENT

Ashleigh Barty FOTO: EPA

Barty, campioană la Miami

TENIS. Australianca Ashleigh Barty (22 de ani, nr. 11 WTA) a câștigat turneul de la Miami, după ce a trecut în ultimul act de Karolina Pliskova (27 de ani, nr. 7 WTA), scor 7-6 (1), 6-3.

Barty a făcut un meci solid, în care a reușit nu mai puțin de 15 ași, câștigând finala după o oră și 42 de minute.

Pliskova a condus cu 3-1 în primul set, însă australianca a revenit rapid în joc și a trimis actul inaugural în tie-break, acolo unde Barty nu i-a lăsat decât un punct adversarei. Setul al doilea a început cu un game extrem de disputat, încheiat cu break-ul realizat de Barty.

Pliskova nu a putut câștiga pe serviciul adversarei și s-a văzut învinsă și în al doilea act, scor 6-3. Astfel, Barty ajunge la al patrulea titlu WTA câștigat și la primul obținut la turneu Premier Mandatory. Australianca s-a mai impus în 2017, la Kuala Lampur și anul trecut, la Nottingham și Zhuhai.

În urma succesului lui Barty, Simona Halep și-a asigurat urcarea pe locul 2 WTA, cu 5782 de puncte. În cazul în care ar fi câștigat finala, Pliskova ar fi devansat-o pe româncă. Lider mondial rămâne în continuare Naomi Osaka, cu 6021 de puncte.

SURSA: MEDIAFAX

Eliberat şi susţinut de fanii lui Hapoel

FOTBAL. De marți, 26 martie, Gabriel Tamaș este după gratii, iar acum va apărea din nou în fața judecătorilor, care, conform spuselor avocaților românului, va fi eliberat. La tribunal și-au anunțat prezența în număr mare și suporterii lui Hapoel Haifa.

Jucătorul în vârstă de 35 de ani a fost prins băut la volan, fundașul lui Hapoel Haifa rulând la bordul unei limuzine cu 205 km/h. Presa din Israel a luat legătura cu reprezentanții legali ai lui Tamaș, iar aceștia au anunțat: „El va fi eliberat și apoi o să luptăm pentru a arăta că este nevinovat", au spus aceștia pentru Sport5.co.il.

Cei doi avocați ai românului sunt Tomer Nagola și Eitan Stoller, patronul lui Hapoel Haifa hotărând să-i angajeze după ce primul avocat al jucătorului născut în Brașov nu a reușit să-l scape de arest.

Acum, la tribunal, Tamaș va fi susținut de soția sa, Ioana, și de zeci de fani ai lui Hapoel Haifa. De asemenea, patronul formației a decis, ca în ciuda clauzei anti-alcool (care prevedea ca acordul să fie rupt dacă Tamaș va avea asemenea abateri), să-i acorde încă o șansă românului.

SURSA: MEDIAFAX

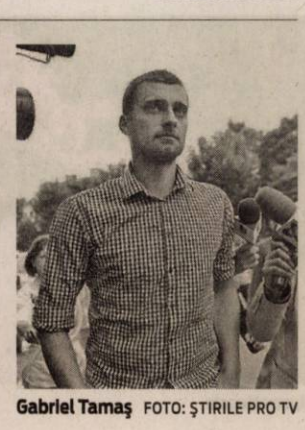

Gabriel Tamaș FOTO: ȘTIRILE PRO TV

JURNAL ARĂDEAN

Denzel şi Fances vor să joace în „Macbeth”

LOS ANGELES. Actorii Denzel Washington şi Frances McDormand sunt în negocieri cu regizorul şi scenaristul Joel Coen pentru a pregăti o nouă adaptare pentru marele ecran a piesei lui Shakespeare „Macbeth”. Scott Rudin, colaboratorul tradiţional al fraţilor Coen, figurează ca producător al acestui proiect, aflat încă în fază incipientă, şi de a cărui dezvoltare şi distribuţie se va ocupa compania A24.

Ambiţia fără margini şi intriga politică din piesa „Macbeth”, una dintre bijuteriile dramaturgului englez William Shakespeare, au fost transpuse de nenumărate ori pe marele ecran.

Printre acestea se remarcă ecranizarea lui Orson Welles („Macbeth”, din anul 1948), reinterpretarea în cheie japoneză a cineastului Akira Kurosawa („Kumonosu-jo”, 1957), sau recentul film al regizorului Justin Kurzel, cu actorul Michael Fassbender şi Marion Cotillard în fruntea distribuţiei („Macbeth”, 2015).

SURSA: AGERPRES

Remake după Dumbo, în cinematografe

HOLLYWOOD. Noua versiune cu personaje în carne şi oase a filmului „Dumbo”, un alt clasic de animaţie al studioului Disney modernizat, a fost marea premieră a acestui sfârşit de săptămână în cinematografele din SUA, având estimări favorabile de a se clasa pe primul loc în box office-ul american.

„Dumbo” în regia lui Tim Burton - în a doua sa colaborare cu studioul după „Alice in Wonderland” - mizează din nou pe povestea elefantului cu urechi uriaşe, de data aceasta recreat digital şi care devine vedeta reprezentaţiilor de circ.

Acest remake al filmului animat cu acelaşi nume din 1941, bazat pe celebra carte a scriitorilor Helen Aberson şi Harold Pearl, prezintă aventurile extraordinare ale acestui elefant neobişnuit.

SURSA: AGERPRES

Remake după un clasic de animaţie FOTO: FAN

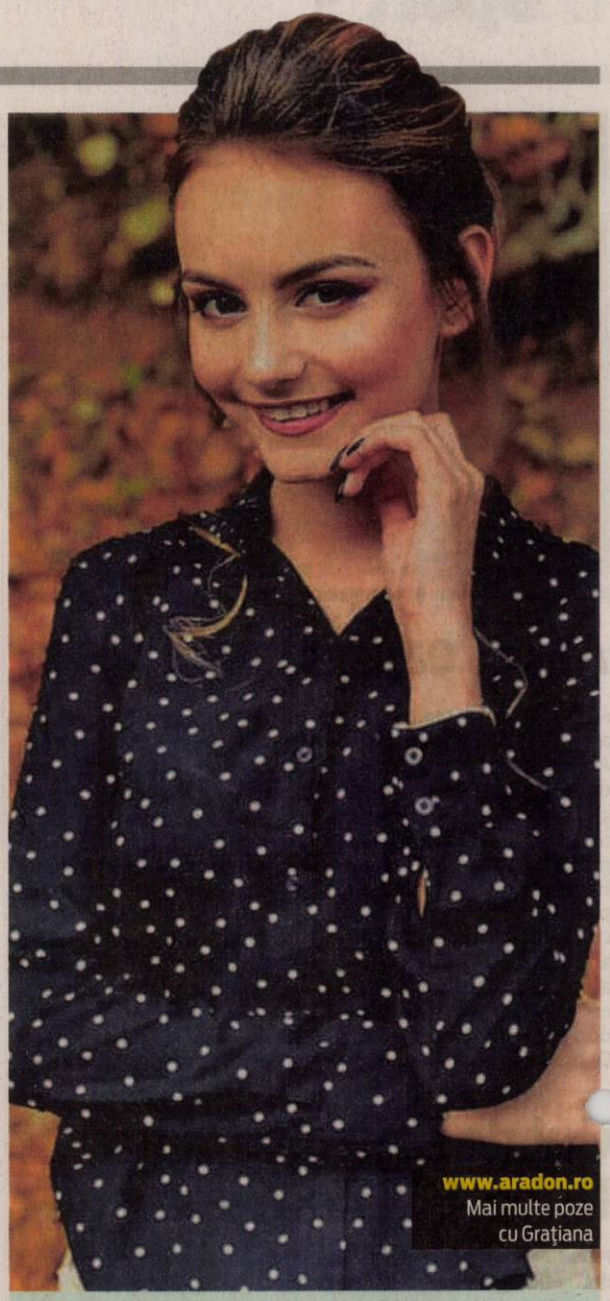

www.aradon.ro
Mai multe poze cu Graţiana

Graţiana
Este model la Agenţia Amalia Judea Fashion

FOTO: OVI POP

Actorul Jamie Dornan este tată a treia oară

LONDRA. Actorul Jamie Dornan, devenit celebru cu rolul din seria „Fifty Shades of Grey/ Cinzeci de umbre ale lui Grey”, a devenit tată pentru a treia oară.

Anunţul a fost făcut de soţia acestuia, actriţa şi cântăreaţa britanică Amelia Warner. Ea a publicat pe reţeaua de socializare online Instagram o poză cu trei perechi de pantofi, însoţită de mesajul „Sunt mândră de aceste trei fete superbe, mă simt onorată se fiu mama lor”.

Dornan a declarat că rolul de soţ şi tată este unul „complet” FOTO: FAN

Cuplul, care este căsătorit din 2013, mai are două fiice: Dulcie, în vârstă de cinci ani, şi Elva, în vârstă de trei ani.

Anterior, Jamie Dornan a declarat că rolul de soţ şi tată este unul „complet” şi cel pe care îl tratează ca fiind „cel mai serios în viaţă”. Actorul a spus că simte că rolul de tată i se potriveşte.

El a mai afirmat că „dorinţa de a-şi face copii fericiţi este o motivaţie bună pentru el şi soţia sa” şi că, deşi există neînţelegeri între ei, în special când călătoresc cu copiii, el şi cu Warner nu lasă tensiunile să escaladeze.

SURSA: AGERPRES

Inteligenţi
Papagalii din speciile Macaw (Ara) şi gri african sunt capabili să ia decizii economice complexe. FOTO: FAN

Omul-orchestră, ultima lovitură

Miliardarul Elon Musk, fondator al companiilor Tesla şi SpaceX, a lansat o piesă rap pe platforma online SoundCloud.

LOS ANGELES. Cântecul „RIP Harambe”, care are o durată de două minute, a fost încărcat sub titulatura Emo G Records. Acesta este un tribut adus gorilei Harambe, care fost ucisă la Grădina zoologică din Cincinnati, SUA, în 2016, după ce un copil în vârstă de 3 ani a intrat în ţarcul ei. Nu este, însă, clar dacă vocea de pe piesă este a omului de afaceri sau dacă el a fost doar cel care a lansat-o. Musk a fost cel care a dat vestea publicării cântecului pe reţeaua de micro-blogging Twitter.

Fondatorul companiilor Tesla şi SpaceX a lansat o piesă rap FOTO: FAN

Acesta a publicat mesajul „RIP Harambe” şi titlul casei de discuri fictive sâmbătă. Mesajul a continuat: „Sunt dezamăgit de eşecul casei mele de discuri”. „RIP Harambe” a fost ascultat, până în prezent, de peste 800.000 de ori pe SoundCloud. Elon Musk este fondatorul companiei producătoare de maşini electrice Tesla şi numele din spatele companiei SpaceX, jucător important în transportul spaţial privat. S-a născut în Pretoria, Africa de Sud, în 1971, şi s-a mutat în Canada la vârsta de 17 ani, iar, în 1992, s-a transferat la Universitatea din Pensylvania, unde a obţinut diplome în economie şi fizică.

SURSA: MEDIAFAX

Nominalizat la Grammy, împuşcat mortal

LOS ANGELES. Rapperul american Nipsey Hussle, nominalizat la premiile Grammy 2019, a fost împuşcat mortal în faţa magazinului pe care îl deţinea în Los Angeles, iar alte două persoane au fost rănite în incident, potrivit The Los Angeles Times. Incidentul a avut loc duminică după amiază, potrivit reprezentanţilor Poliţiei din Los Angeles. O anchetă este în desfăşurare

SURSA: AGERPRES

Nipsey Hussle FOTO: FAN

Protocol la naşterea bebeluşului regal

LONDRA. Familia regală britanică trebuie să respecte un protocol strict la naşterea unui copil, reguli cărora trebuie să li se supună şi ducesa Meghan de Sussex, soţia prinţului Harry al Marii Britanii, care va naşte primul copil al cuplului în aprilie. Un ginecolog obstetrician oficial se ocupă de naşterile regale. Până în 2013, acesta era Marcus Setchell, care era şi medicul reginei Elizabeth a II-a. Însă el a ieşit la pensie după naşterea prinţului George, cel mai mare dintre fiii prinţului William, iar funcţia a fost preluată de medicul Guy Thorpe-Beeston. Acesta va fi asistat de mai multe moaşe, toate obligate să păstreze confidenţialitatea. Un anunţ oficial va fi afişat şi pe un panou instalat în faţa palatului Buckingham. Potrivit tradiţiei, regina Elizabeth, bunica bebeluşului, va fi prima informată de naşterea acestuia. Informarea se va face prin telefon, dar înainte se făcea prin intermediul unui bilet scris de mână.

Ducesa de Sussex FOTO: FAN

Mireasă furioasă pe nuntaşi

LONDRA. O mireasă furioasă! Şi-a sunat nuntaţii să le reproşeze că darul de nuntă nu a fost suficient de scump. „Tocmai am închis apelul cu o prietenă (acum fostă prietenă), la nunta căreia am fost acum câteva săptămâni. Probabil credeţi că a sunat oamenii să le mulţumească pentru că au participat la nunta ei. Drăguţ, nu? Greşit!”, şi-a început povestea nuntaşa. O femeie a rămas fără cuvinte când prietena ei, la nunta căreia a participat de curând, a sunat-o să-i ceară mai mulţi bani.

FONDAT 1989, APARE LA ARAD, TEL. 0257/041.151, E-MAIL: REDACTIA.JURNALARADEAN@INFORMMEDIA.RO; PUBLICITATE.JURNALARADEAN@INFORMMEDIA.RO

Elevii de liceu din judeţul Arad, invitaţi să scrie despre istoria locală
PAGINA 3

JURNAL ARĂDEAN

Alegeţi, în post, reţete savuroase cu peşte
PAGINA 10

MIERCURI
3 APRILIE 2019
ANUL XXXI, NR. 8293
12 PAGINI - 1,99 LEI

20° Temperaturile se vor situa între 6 şi 20 grade. Vântul va sufla cu 1-15 km/h.

DIMINEAŢA | AMIAZA | SEARA

Casa de tip familial din Sântana

Au abuzat sexual un copil

ARAD. Un jandarm şi un angajat al Companiei de Apă sunt acuzaţi că ar fi abuzat sexual o fată dintr-o casă de tip familial, la Sântana. /P.6

„Verde Împărat" vine în Grădişte

ARAD. Spectacolul de teatru de marionete „Verde Împărat" ajunge în faţa publicului la Cinematograful din Grădişte, sâmbătă, 6 aprilie, de la ora 11, continuând astfel programul de evenimente al CMC. /P.4

La reabilitat FOTO: V.G.

17 noi blocuri, la reabilitat!

ARAD. Consiliul Local Municipal a alocat aproximativ 12 milioane de lei pentru lucrări de intervenţie pentru creşterea performanţei energetice la 17 blocuri din municipiul Arad. /P.3

Cadavrele, la morgă FOTO: FAN

Bărbat şi femeie, striviţi de tractor

ARAD. Un bărbat şi o femeie au fost striviţi sub greutatea tractoarelor. S-a întâmplat la Moneasa şi Peregu Mare. Bărbatul conducea utilajul şi a căzut sub el, iar femeia îşi ajuta fratele să cupleze o remorcă la tractor şi a fost strivită sub utilajul agricol. /P.6

9 771220 748034 17212

Fugar înarmat şi periculos

Este înarmat, condamnat definitiv pentru tentativă de omor, iar de o săptămână se ascunde pe dealurile împădurite din Gurahonţ şi din împrejurimi.

GURAHONŢ. De o săptămână, de când a primit sentinţa de opt ani de închisoare cu executare - Valentin Tamaş -, condamnat pentru că a împuşcat un pădurar, este de negăsit. Bărbatul a fost prins de pădurar la braconaj, pe dealurile împădurite din preajma Gurahonţului, mai exact la Brazii, şi a tras. Arma folosită era confecţionată artizanal. După ce sentinţa a ajuns la urechile lui şi a realizat că va merge la puşcărie, Valentin Tamaş, zis „Ludu' ", şi-a luat arma - confecţionată de el - şi s-a dus în pădure. Legea nu se aplică în pădure. În pădure are legea lui. Şi a mai promis ceva înainte să dispară. Localnicii ne-au povestit că „Ludu' " a promis că-l va împuşca pe pădurarul care l-a prins la braconaj şi pe poliţistul care l-a depistat, iar apoi se va împuşca. Ameninţările au fost făcute cunoscute poliţiştilor, însă prea târziu. Valentin Tamaş era deja în pădure. Pentru că nu îi este teamă de nimic, pentru că este imprevizibil, pentru că deja de o săptămână trăieşte în pădure, pe fugă, Valentin Tamaş este un om periculos. Iar teama că îşi va duce la îndeplinire promisiunea este cât se poate de reală şi naşte coşmaruri. Pentru acest lucru şi nu numai, poliţiştii au „periat" luni, 1 aprilie, dealurile împădurite din zona Gurahonţului. Mascaţi de la Serviciul de Acţiuni Speciale, poliţişti de la Serviciul de Investigaţii Criminale, Serviciul Arme, Explozivi şi Substanţe Periculoase, Ordine Publică, Poliţia oraşului Sebiş, Secţiile rurale 9 Sebiş şi 10 Gurahonţ, cu sprijinul Jandarmeriei Sebiş, a pădurarilor Ocolului Silvic Gurahonţ şi un câine de urmă din cadrul IPJ Arad au scotocit de dimineaţa până după lăsarea serii dealurile împădurite. /P.6

Mascaţii de la Jandarmerie, la „Peda"

Pauza mare a fost specială, marţi, 2 aprilie, la Colegiul Naţional Preparandia „Dimitrie Ţichindeal". Şi asta pentru că cei mici au primit vizita mascaţilor din cadrul Jandarmeriei Arad şi a câinilor special dresaţi pentru a-i ajuta în misiuni. Cei mici i-au primit cu aplauze şi urale de fericire pe mascaţii din cadrul Grupei de Intervenţie Antiteroristă şi Acţiuni Speciale – care au pregătit şi câteva exerciţii demonstrative în curtea şcolii. De asemenea, cei mici au avut parte şi de exerciţii demonstrative cu câinii Jandarmeriei Arad. Totul, pentru a marca Ziua Jandarmeriei Române care se sărbătoreşte în 3 aprilie, când instituţia împlineşte 169 de ani de la înfiinţare. FOTO: IOANA COSTAŞ

Se promite eliminarea cablurilor suspendate din Arad

Municipalitatea va emite un nou regulament, care va forţa operatorii să-şi mute toate cablurile în canalizaţia specială realizată în oraş.

ARAD. După episodul „ghilotina" desfăşurat la Timişoara, în care însuşi primarul Nicolae Robu a tăiat cabluri aeriene, lăsând fără comunicaţii o parte din populaţie şi instituţii, ne-am interesat care e soarta proiectului mai vechi al municipalităţii arădene, cu privire la introducerea în subteran a tuturor firelor suspendate. Am aflat cu surprindere că municipiul Arad are deja peste 70 de kilometri de canalizaţie specială pentru cablurile electrice şi electronice, dar acestea continuă să atârne pe stâlpi şi clădiri. Uneori, firmele care le deţin le lasă să atârne până la pământ, fără ca sesizările locuitorilor să aibă efect.

Încă din 2010, CLM a stabilit un regulament de închiriere a canalizaţiei subterane din municipiu, realizată la acea dată cu fonduri publice. Era însă vorba doar de 16,5 km de canalizaţie, pe care municipalitatea o închiria operatorilor cu 24 de euro/km pe lună. „În municipiul Arad, odată cu executarea lucrărilor de infrastructură a străzilor, au fost executate canalizaţii subterane pentru pozarea tubulaturii cablurilor necesare diferitelor servicii către populaţie (...) Reţeaua subterană prezintă câteva avantaje, cum ar fi: accesul liber al clienţilor la mai mulţi operatori, un aspect vizual al oraşului mult îmbunătăţit", se preciza în hotărârea CLM prin care fusese aprobat regulamentul. /P.3

Infotrip în podgoriile Aradului

ARAD. 21 de bloggeri, agenţi de turism sau proprietari de agenţii de turism au vizitat, la finalul săptămânii trecute, şase crame din Podgoria Miniş-Măderat, din judeţul Arad. Au degustat zeci de sortimente de vin şi au discutat cu proprietarii de crame despre potenţialul de dezvoltare a zonei în ceea ce priveşte turismul viticol. În final, aceştia au vizitat şi municipiul Arad. Evenimentul a fost organizat de Centrul Naţional de Informare şi Promovare Turistică Arad. /P.3

Au degustat vinuri FOTO: JA

Oi omorâte de câini vagabonzi

Peste 100 de oi au fost omorâte, iar alte zeci au fost rănite, în urma atacurilor câinilor vagabonzi din localitatea Adea, comuna Sintea Mare. Localnicii au ajuns la capătul puterilor şi nu ştiu ce să mai facă să scape de patrupedele agresive. Mai mult decât atât, oamenilor le este frică acum şi să îşi trimită copiii singuri la şcoală, de teamă că cei mici ar putea ajunge între dinţii sfâşietori ai câinilor. /P.6 FOTO: V.G.

Chemaţi pe şantiere FOTO: JA

Arădenii, chemaţi pe şantiere

ARAD. Sergiu Bîlcea, vicepreşedintele Consiliului Judeţean Arad, îi îndeamnă pe arădeni să participe la şedinţele operative cu firmele care modernizează drumurile din judeţul nostru. Acesta spune că, astfel, arădenii vor putea pune întrebări referitoare la calitatea lucrărilor. /P.4

Vor reintroducerea clasei mate-info

ARAD. Secretarul executiv PNL Arad, Răzvan Cadar, a susţinut o conferinţă de presă alături de consilierii locali de la Pâncota - Dorel Drăucean şi Monel Pîncotan, privind desfiinţarea profilului de matematică-informatică din cadrul liceului din Pâncota. /P.5

Capacele de canal, o tortură

ARAD. Zgomotul produs de capacele de canal, atunci când autoturismele trec cu roata peste ele, este unul infernal. Te toacă mărunt, ca picătura chinezească. Nu o spunem noi, ci arădenii care locuiesc într-o astfel de zonă pe unde trec multe autoturisme. /P.3

Se încurajează FOTO: JA

Luptă pentru un loc în semifinale

ARAD. Astăzi şi vineri, FCC ICIM Arad şi CSM Târgovişte se întâlnesc, în „Polivalenta" din oraşul nostru în primele două jocuri din cadrul sferturilor de finală ale Ligii Naţionale de baschet feminin. Miza: un loc în „careul de aşi". /P.7

Remember: 3 aprilie

1783 S-a născut Washington Yrving, scriitor american (d. 1859)

1889 S-a născut Grigoraş Dinicu, compozitor, violonist român (d. 1949)

1897 A murit Johannes Brahms, compozitor german (n. 1833)

1924 S-a născut actorul Marlon Brando (d. 2004)

1930 S-a născut Helmut Kohl, fost cancelar al Germaniei (d. 2017)

1933 Un avion a survolat pentru prima dată Everestul

1948 Preşedintele Harry Truman a semnat Planul Marshall

1958 S-a născut actorul american **Alec Baldwin**

Alec Baldwin FOTO: FAN

1961 S-a născut actorul american Eddie Murphy

1966 Staţia „Luna 10" a devenit primul satelit artificial al Lunii

1969 S-a născut actriţa Kathryn Gerhardt

1972 S-a născut actriţa Jennie Garth

1985 S-a născut cântăreaţa Leona Lewis

Întreruperi de curent

Joi, 4 aprilie 2019. În Municipiul Arad, h 9 – 15: străzile Cerbului, Poian , Zefir, Argeş, Păstorului, Calea Radnei. **În judeţ, h 9 – 12:** Lipova - străzile 9 Mai, Mărăşeşti, Oituz, Mavrocordat; **h 9 – 15:** Cicir (p), Horia (p); **h 9 – 16:** Nadăş – Cimercea, Apateu (p); **h 16 – 17:** Nadăş – Cimercea.

Telefoane utile

☎ INFORMAŢII TELEFONICE: 118.932; ☎ROBOT: 1958; ☎ APEL UNIC DE URGENŢĂ (SALVARE, POLIŢIE; Pompieri): 112; ☎ PRIMĂRIA MUNICIPIULUI ARAD: Program de relaţii cu publicul (camera 5) luni-joi între 8-18; vineri între 8-16. Tel. centrală: 0257/281.850; ☎ Delgaz Grid (fost E.ON) - Dispecerat de urgenţe: 0800.800.928 şi 0265.200.928; ☎ DERANJAMENTE CURENT ELECTRIC: 0257/929; ☎ INFORMAŢII CFR: 0257/231.777; ☎ PROTECŢIA CONSUMATORULUI: B-dul Revoluţiei, nr. 50. Telefon: 0257/257.049; ☎ POLIŢIA LOCALĂ: 0257/939.

Sudoku

REGULI: În fiecare bloc sunt câteva cifre între 1 şi 9, stabilite dinainte. Acestea trebuie completate cu cifrele lipsă, în aşa fel încât fiecare număr să figureze o singură dată. De asemenea, cifrele de la 1 la 9 trebuie să figureze o singură dată atât pe rândurile orizontale cât şi pe coloanele verticale ale celor nouă blocuri luate împreună.

ÎNCEPĂTORI

1		6	5	2				7
	2		3	1				
	4	8						
		4						
	7			6	9			5
3						8		
							4	
	6	7	9		3		2	
4			7					

AVANSAŢI

			4	9				
						2	4	
				3	1	5		
3	6		9					8
	9		7				5	4
							2	
5				2				
1					5			
	7		6		8			

Soluţiile jocurilor din numărul precedent:

ÎNCEPĂTORI

7	4	8	9	3	1	5	6	2
1	2	5	4	6	8	3	7	9
6	9	3	7	5	2	1	4	8
8	5	2	1	7	6	4	9	3
3	1	9	8	2	4	6	5	7
4	7	6	5	9	3	8	2	1
9	6	7	3	8	5	2	1	4
5	3	1	2	4	7	9	8	6
2	8	4	6	1	9	7	3	5

AVANSAŢI

8	6	9	1	3	4	2	7	5
2	1	3	6	7	5	4	9	8
4	7	5	9	2	8	3	1	6
6	4	1	2	8	7	9	5	3
3	8	7	5	9	1	6	4	2
9	5	2	4	6	3	7	8	1
5	9	4	3	1	2	8	6	7
7	2	6	8	5	9	1	3	4
1	3	8	7	4	6	5	2	9

UNDE MERGEM în Arad

Cinema

CINEMA CITY ATRIUM

- **Alita: îngerul războinic, orele 19:00, 21:40**
- **Beach bum. Regele plajei, orele 13:20, 15:30, 16:50, 19:00, 21:10**
- **Captain Marvel, orele 13:40, 16:10, 18:50, 21:30**
- **Ce-şi doresc bărbaţii, orele 19:20, 21:50**
- **Corgi: căţeii reginei, orele 13:10, 15:10, 17:10**
- **Cu ce ţi-am mai greşit noi Doamne?, orele 17:50, 20:00**
- **Cum să-ţi dresezi dragonul 3, ora 14:40**
- **Dumbo, orele 13:30, 14:30, 16:00, 17:00, 18:30, 19:30, 21:00, 22:00**
- **Faci sau taci, orele 19:10, 21:20**
- **Hotel Mumbai, orele 14:30, 17:10, 19:50, 22:30**
- **Noi, orele 14:20, 17:00, 19:40, 22:20**
- **Oh, Ramona!, orele 14:10, 16:40**
- **Ucide-i cu sânge rece, orele 16:40, 22:10**
- **Vicele, ora 14:00**

Teatre

TEATRUL „IOAN SLAVICI"

- **Don Juan se întoarce de la război** (regia Horia Suru), Sala Mare, 4 aprilie, ora 19:00

Filarmonica

- **Concert simfonic** (dirijor Alexandre Myrat, Solist – Séverine Maquaire – mezzosoprană), Sala Palatului Cultural, 4 aprilie, ora 19:00

Horoscop

BERBECUL (III.21.-IV.20.)
Sunteţi hotărât să plecaţi într-o călătorie de afaceri. Partenerul de viaţă vă reproşează că nu aţi ales cel mai bun moment, pentru că aveţi probleme.

TAURUL (IV.21.-V.20.)
S-ar putea ca partenerul de viaţă să vă reproşeze că aţi cheltuit prea mult pentru un obiect de care nu era nevoie acum. Vă sfătuim să evitaţi speculaţiile financiare!

GEMENII (V.21.-VI.21.)
S-ar putea să fiţi implicat într-un scandal la serviciu, din cauza bârfelor unui coleg. Vă recomandăm să vă controlaţi reacţiile, pentru că neînţelegerile se vor lămuri repede.

RACUL (VI.22.-VII.22.)
Astăzi nu este indicat să circulaţi cu maşina, pentru că există pericolul să fiţi implicat într-un accident. Dacă nu aveţi încotro, vă sfătuim să fiţi foarte prudent.

LEUL (VII.23.-VIII.23.)
Începeţi o lucrare de pe urma căreia veţi câştiga bine. Nu vă feriţi să cereţi ajutorul prietenilor! Vă sfătuim să discutaţi calm cu cei din jur

FECIOARA (VIII.24.-IX.23.)
Dimineaţa este posibil să vă enervaţi pentru că nu aveţi bani să plecaţi într-o călătorie în interes de familie. S-ar putea ca o rudă mai în vârstă să refuze să vă împrumute.

BALANŢA (IX.24.-X.23.)
Sunteţi lăudat de şefi pentru felul în care vă faceţi treaba. S-ar putea să nu vă iasă o afacere din cauza unei situaţii nefavorabile. Vă sfătuim să evitaţi întâlnirile cu prietenii şi să nu circulaţi cu maşina.

SCORPIONUL (X.24.-XI.22.)
Aveţi tendinţa să fiţi irascibil din cauza oboselii. Ar fi bine să evitaţi discuţiile în contradictoriu, pentru că sunteţi predispus la probleme cu sănătatea.

SĂGETĂTORUL (XI.23.-XII.21.)
S-ar putea să fiţi iritat din cauza neînţelegerilor cu un partener de afaceri. Vă sfătuim să discutaţi calm şi să încercaţi să ajungeţi la o concluzie comună.

CAPRICORNUL (XII.22.-I.20.)
Puteţi avea mici întârzieri, cauzate de evenimente neprevăzute. Vă recomandăm să nu vă puneţi mari speranţe într-o afacere, ca să nu fiţi dezamăgit.

VĂRSĂTORUL (I.21.-II.20.)
Se pare că sunteţi stresat pentru că nu primiţi niciun sprijin la serviciu. Aveţi grijă să nu îi jigniţi pe cei din jur! Seara, s-ar putea să aflaţi că un prieten a suferit un accident.

PEŞTII (II.21.-III.20.)
Vă enervaţi la serviciu pentru că primiţi sarcini suplimentare. Vă recomandăm să fiţi prudent. S-ar putea ca şeful să nu fie în toane prea bune!

Pieţe şi târguri

Azi este zi de piaţă la Păncota, Beliu, Buteni, Şicläu, Macea, Vânători, Pecica, Şiria şi **zi de târg la** Beliu şi Buteni.
Mâine, joi, este zi de târg săptămânal la Curtici, Sebiş, Cermei, Săvârşin, Secusigiu, Zerind.

Sănătate

- **CABINET GINECOLOGIC:** Cabinet ginecologic Arad, B-dul Decebal 11 (lângă Hotel Aradul), chiuretaj medicamentos, eco 4 D, test PAP.TEL: 0770823850, 0723643581
- **Policlinica DR. TURCIN, oferă:** Cardiologie (EKG, Ecografie cardiacă, Doppler vascular, Holter EKG si TA, Test de efort), Oftalmologie **(NOU - chirurgie pol anterior; CV computerizat; optică medicală),** ORL (videoendoscopie), pneumologie, gastroenterologie, neuropsihiatrie, medicină de familie, ecografii generale, Ginecologie. **Telefon: 0257/285510, www.policlinica-turcin.ro**
- **Farmacia GLYKON - UTA,** Bl U 6 (vis-a-vis de biserica în construcţie). Deschis zilnic: luni-vineri 07.00 -21.00 sâmbătă şi duminică 08.00-18.00. **Telefon: 0257/241197.**

„Jurnal arădean" vă ascultă

De luni până joi, între orele 11.00-13.00, la telefonul 0257.212.055, redactorul nostru vă stă la dispoziţie.

ARAD. Mai mulţi cititori ne-au contactat pentru a se plânge de legitimaţiile de transport puse la dispoziţie de către Compania de Transport Public Arad. **Brad Iuliu** ne spune că „înţeleg că trebuie să aibă o evidenţă, dar e jenant să ne pună să venim o dată la câteva luni să le vizăm. Sunt persoane în vârstă care se deplasează greu, iar ei îi pun să stea la cozi interminabile pentru viza legitimaţiilor". **Carol Zwitek** ne spune şi el că „la Boul Roşu au stat la coadă câteva zeci de persoane, nu se poate aşa ceva. Au impresia că peste trei sau şase luni o să fim mai tineri decât acum şi că o să putem să stăm la coadă?".

I. S. din Arad a apelat la noi pentru a transmite că „Legea pensiilor e o bătaie de joc". „Se laudă atât de mult că adaugă câţiva lei la pensiile mai mici de două mii de lei, acum înainte de Paşte. Se laudă că dau 15% la pensiile mici, dar ar trebui să şi ia 15% din pensiile alea nesimţit de mari". **JA-E.R.**

Curs valutar

Denumirea valutei	BNR	BCR		BRD		Intesa Sanpaolo Bank		Banca Românească		Patria Bank		Alpha Bank		Casa de schimb LUXOR		Casa de schimb TRESOR	
		C	V	C	V	C	V	C	V	C	V	C	V	C	V	C	V
Euro	4,76	4,68	4,83	4,69	4,83	4,71	4,80	4,73	4,80	4,72	4,80	4,73	4,78	4,72	4,74	4,73	4,75
Dolar SUA	4,24	4,16	4,34	4,17	4,32	4,20	4,29	4,22	4,28	4,19	4,30	4,21	4,28	4,19	4,23	4,19	4,22
Forint	0,0147	0,0142	0,0154	0,0145	0,0150	00146	0,0151	-	-	0,0146	0,0150	-	-	0,0148	0,0150	0,0148	0,0150
Gram aur	175,97																

Vremea

Miercuri, 3 aprilie

www.aradon.ro

6° temperaturile se vor situa între 5 şi 6 grade. Vântul va sufla cu 1-15 km/h dinspre SE.
LA ORA 6

20° temperaturile se vor situa între 19 şi 20 grade. Vântul va sufla cu 1-13 km/h dinspre SE.
LA ORA 18

Ziua precedentă

Arad	6-22	Umiditate:	38 %
Lipova	6-22	Presiune:	1016 mb
Chişineu-Criş	6-22	Precipitaţii:	20%
Săvârşin	5-21	Vânt:	17 km/h
Sebiş	5-21	Direcţie vânt:	SV

Azi

Temperaturile se vor situa între 6 şi 20 grade. Vântul va sufla cu 1-15 km/h, dinspre SE.

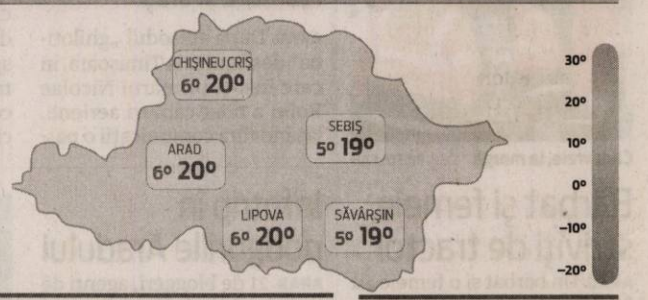

Soarele

Răsare: 07:12
Apune: 20:05

FAZELE LUNII
5.04 · 12.04 · 19.04 · 27.04

MIERCURI	JOI	VINERI	SÂMBĂTĂ
6° 20°	8° 20°	7° 18°	7° 16°
parţial însorit	nori şi soare	câteva averse	averse izolat

Calendar

Biserica ortodoxă: Sf. Cuv. Tit, făcătorul de minuni; Sf. Mc. Amfian şi Edesie (Post)
Biserica greco-catolică: Sf. cuv. Tit Taumaturgul
Biserica romano-catolică: Sf. Francisc de Paola, pustnic

Prognoză pentru trei zile

Temperaturile minime vor fi cuprinse între 7 şi 8 grade, iar cele maxime între 16 şi 20 grade.

Temp.minime: 7–8°C
Temp.maxime: 16–20°C

JURNAL ARĂDEAN
B-dul Revoluţiei nr. 62, Arad
BRAT Auditat de BRAT
Reclamaţii difuzare: 0257.241.151

Şef departament publicitate şi departament difuzare: Cristian Sulinţan
Secretariat: 0257.212.090 (centrala), fax - 0257.212.012
Marea publicitate: 0257.280904
Mica publicitate: 0257.210775; B-dul Revoluţiei, nr. 81
Tiparul executat la: Tipografia Inform Média Lapkiadó Kft

Redactor şef: Adriana Barbu (8416) Responsabil de număr: Eugen Rogojan
Secretar general de redacţie: Gabriela Groza (8423); Departamente: Eveniment: Alin Gherasim (8417), Ioana Costaş (8414); Valentin Goran (8405); Economic: Andreea Pintea (8415); Social: Diana Duţu (8413); Sport: Daniel Scridon (8424), Leo Sfâra (8422), Dan Lazăr (8406); Cultură: Eugen Rogojan.
Tehnoredactare: Ghizela Şerban (8409), Munteanu Daniel (8411).
REDACŢIE: tel. 0257.212.090 (centrala); fax 0257.212.012, 0257.228.592; e-mail: redactia.jurnalaradean@informmedia.ro, adevaruldearad@informmedia.ro, publicitate.jurnalaradean@informmedia.ro, publicitate.adevarul@informmedia.ro

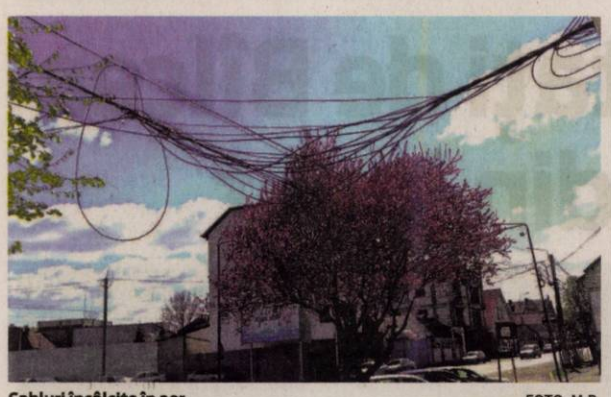

Cabluri încâlcite în aer FOTO: M.B.

Se promite eliminarea cablurilor suspendate

Municipalitatea va emite un nou regulament, care va forța operatorii să-și mute cablurile în canalizația realizată special, în oraș.

ARAD. Între timp, a fost lansat un alt proiect, al unui operator de comunicații privat, care a realizat deja aproape 60 de kilometri de canalizație pentru cabluri din cei 120 pe care îi are în vedere.

Termene

Purtătorul de cuvânt al Primăriei, Ralu Cotrău, spune că aceste noi rețele vor fi închiriate de operatorul privat, însă înainte de asta va fi stabilit un nou regulament, pentru că vechiul nu impunea niciun termen pentru proprietarii cablurilor. Din această cauză, nu au fost aplicate sancțiuni și nu au fost emise nici măcar somații.

„În ultimii ani, o preocupare a administrației locale a fost găsirea unor soluții constructive de coborâre în subteran a rețelelor de comunicații electrice și electronice de pe clădiri și stâlpi. În acest sens, s-au făcut demersuri de asigurare a unor variante de pozare a cablurilor în subteran. Un prim pas făcut chiar de administrația locală a fost realizarea a 16 kilometri de canalizație subterană. Acestora li se vor adăuga alți aproximativ 120 km de canalizație tehnică subterană, investiția unei companii. Sunt vizate cartierele unde populația este mai densă, dar nu a fost omise nici zona centrală și arterele principale din oraș. Odată realizată infrastructura, Primăria va putea elabora un nou regulament, care să constrângă operatorii să coboare în subteran cablurile de comunicații electronice care în prezent aglomerează stâlpii și clădirile din zona centrală și de pe principalele artere. Hotărârile locale în vigoare nu prevedeau termene limită de introducere a cablurilor în subteran", a declarat Cotrău. **JA-M.B.**

Operațiunea „Ghilotina"

În Timișoara, administrația locală pare să nu mai tolereze situația. În urmă cu două săptămâni, primarul Nicolae Robu a condus o echipă care a început tăierea firelor aeriene ale operatorilor de servicii care nu au respectat cerințele locale de a le introduce în subteran. Însuși primarul a tăiat cabluri din zona Podului Mihai Viteazul. Edilul a spus că fimele au tot fost notificate în ultimii ani, dar nu s-au conformat, astfel că singura soluție rămasă este tăierea efectivă a firelor. Operațiunea a avut și efecte neplăcute pentru abonați, care au rămas fără servicii de comunicații sau cablu TV.

17 noi blocuri, la reabilitat!

CLM a alocat aproximativ 12 milioane de lei pentru lucrările de intervenție pentru creșterea performanței energetice.

ARAD. Consilul Local Municipal a alocat aproximativ 12 milioane de lei pentru reabilitarea termică a 17 blocuri din Arad. Proiectul de hotărâre privind aprobarea Listei cu asociațiile de proprietari care au hotărât accesarea schemei și modalitatea de finanțare a lucrărilor de investiție a fost aprobat în unanimitate de către aleșii locali.

„După cum știți, am hotărât în urmă cu câteva luni, în Consiliul Local, să finanțăm anveloparea acelor blocuri care fuseseră la un moment dat pe anumite liste. Din lista mare de atunci, un număr de blocuri, de asociații de proprietari au toată documentația completă și am convenit să nu mai așteptăm, să dăm drumul la acest lot și, pe parcurs, după cum vor veni cu toate documentele, cu acordurile tuturor proprietarilor, să mergem mai departe" - a explicat viceprimarul Călin Bibarț în deschiderea ședinței CLM în care s-a votat proiectul.

17 din 82

Practic, Primăria a înștiințat toate cele 82 de blocuri de locuințe cuprinse în Lista de priorități aferentă programului local multianual privind creșterea performanței energetice, cu privire la posibilitatea accesării schemei și prezentarea condițiilor de finanțare. „Până în prezent, 17 asociații de proprietari au depus dosare complete, cuprinzând Accesarea schemei de finanțare, Hotărârea Adunării Generale a Proprietarilor cu Lista proprietarilor și Contractul de mandat. Cele 17 blocuri de locuințe, pentru care s-au depus documentele, îndeplinesc condițiile de finanțare impuse de programul local de reabilitare termică a blocurilor de locuințe" - se arată într-un raport al Primăriei Municipiului Arad.

Confort termic crescut pentru locatarii apartamentelor FOTO: V.G.

Finanțarea

Potrivit aceluiași document, „majoritatea asociațiilor de proprietari au ales ca modalitate de plată a lucrărilor de intervenție - taxa de reabilitare termică care va fi instituită dupa finalizarea investiției. Finanțarea execuției lucrărilor de intervenție se asigură în cadrul unei scheme de finanțare, elaborată conform prevederilor art.II din OUG 63/2012 pentru modificarea și completarea OUG nr. 18/2009 privind creșterea performanței energetice a blocurilor de locuințe. Schema de finanțare a lucrărilor de intervenție pentru creșterea performanței energetice la blocurile de locuințe, este cea aprobată prin Hotărârea nr. 238/2018."

Conform acestei hotărâri, finanțarea lucrărilor de intervenție se realizează astfel: *cota de 70% din fonduri aprobate anual cu această destinație în bugetul general de venituri și cheltuieli al Municipiului Arad; *cota 30% din fondul de reparații al asociațiilor de proprietari, asigurată de către acestea pe durata executării lucrărilor de intervenție, în baza situațiilor de lucrări. **JA-D.D.**

Cine sunt beneficiarii și cât costă lucrările

Valoarea totală estimată a lucrărilor pentru cele 17 blocuri este de 11.711.730,50 lei conform indicatorilor tehnico-economici aprobați.

Iată care sunt blocurile beneficiarie și care este valoarea alocată pentru anveloparea termică a fiecărui bloc în parte: *Bl.Y3, Aleea Neptun, nr.4 - 815.753,86 lei; *Bl.28, str. N.Oncu, nr.1-3 - 374.019,13 lei; *Bl.R3, str.Petru Rareș, nr.16-18 - 473.409,69 lei; *Bl.108A, Calea Radnei, nr.158-160, Sc A - 801.486,34 lei; *Bl.15, str. Miron Costin - 361.975,45 lei; *Bl. X1, Aleea Tomis, nr.3 - 848.185,78 lei; Bl.CPL, Calea Aurel Vlaicu, nr.18 - 581.669,70 lei; *Bl.158, str. Abrud, nr.90, Sc A+B+CA - 1.287.076,05 lei; * Str. Ghiba Birta, nr. 23 - 640.360,76 lei; *Bl.502, str. Voinicilor, nr.51 - 805.331,15 lei; *Bl. R, Aleea Romanța, nr.2 - 1.140.110,54 lei; *Bl 324, str. Ilie Măduța, Sc C - 1.086.888,93 lei; *S4-2, Sc E, str. Postavului, nr.4 - 436.933,50 lei; *Bl 578, str. Alba Iulia, nr.16 - 456.421,97 lei; *Bl 195, str. Simfoniei, nr.10 - 585.418,64 lei; *Bl A, str. Războieni, nr.20-26 - 538.451,77 lei; *Bl Z 30, str. Călărașilor - 478.237,19 lei.

Infotrip la cramele județului Arad

Centrul Național de Informare și Promovare Turistică Arad a organizat un infotrip cu oaspeți din toată țara, pe la cramele din județ.

ARAD. Bloggeri, agenți de turism și proprietari de agenții de turism din Arad, București, Piatra Neamț, Craiova, Hunedoara, Constanța, Timișoara, Brașov, Odorheiu Secuiesc, Sibiu și Gyula, s-au plimbat pe la șase crame din Podgoria Miniș-Măderat, pentru a face cunoștință cu oamenii de-acolo și cu planurile lor. Au gustat în jur de 30 de sortimente de vin produs în podgorie și au împărtășit din cunoștințele lor cu reprezentanții cramelor vizitate, aceștia din urmă având planuri mari în ceea ce privește turismul viticol în zonă.

Participanții la eveniment FOTO: JA

După vizita din Podgorie, oaspeții au fost duși în Arad, unde au făcut cunoștință cu „Misterele Aradului", turul tematic organizat de CNIPT, la care au participat și câteva zeci de arădeni. După masa de prânz servită la sediul Asociației Turism Alternativ, cei 21 de „turiști" au fost plimbați prin oraș de către voluntarii Arad Free Tours, vizitând centrul orașului și Turnul de Apă.

„Acum doi ani am mai făcut un astfel de tur, iar acum am văzut cât de mult au evoluat acești oameni în cei doi ani. Toți reprezentanții cramelor pe care le-am vizitat au viziune și planuri de dezvoltare realiste și realizabile. Prevăd o creștere mare a acestui sector, în următorii ani", spune Mario Csipai, președintele Asociației Turism Alternativ. **JA-E.R.**

Capacele de canal, „picătură chinezească"

Două capace de canal care scot zgomot de fiecare dată când o mașină trece peste ele, îi exasperează pe arădenii care locuiesc în zonă.

ARAD. Zgomotul produs de capacele de canal, atunci când autoturismele trec cu roata peste ele, este infernal. Te toacă mărunt, ca picătura chinezească. Nu o spunem noi, ci arădenii care locuiesc într-o astfel de zonă pe unde trec multe autoturisme. Reprezentantul acestor arădeni, Gavril, ne-a contactat și ne-a rugat în numele tuturor din zonă să semnalăm problema lor.

Este vorba de două capace de canal care produc zgomot. Unul se află chiar în sensul giratoriu de la intersecția străzilor Constantin Brâncuși cu Constantin Brâncoveanu, iar celălat la aproximativ 50 de metri de sensul giratoriu, pe strada Constantin Brâncuși înspre Aleea Amara. Capacele care nu mai stau bine pot fi reperate foarte ușor după zgomotul pe care îl produc.

Am luat legătura cu Primăria Municipiului Arad care ne-a comunicat că problema va fi remediată. „Vom dispune verificări în teren în vederea găsirii unei soluții tehnice de rezolvare a problemei semnalate", a declarat pentru Jurnal arădean/Aradon, Ralu Cotrău, purtătorul de cuvânt al Primăriei Municipiului Arad. **JA-V.G.**

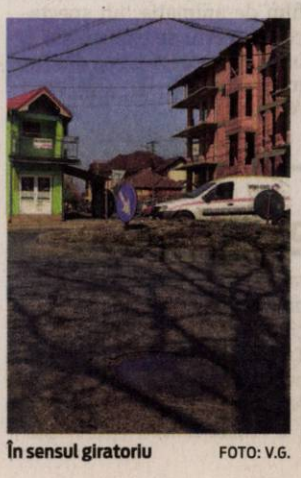

În sensul giratoriu FOTO: V.G.

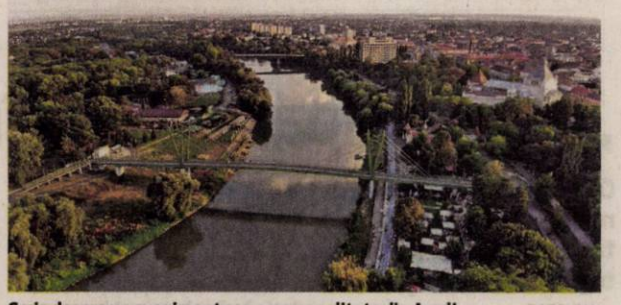

Scrie despre un eveniment sau o personalitate din Arad! FOTO: FAN

Concurs de istorie locală

Liceenii sunt invitați, pentru a cincea oară, să participe la concursul de istorie locală „Spune povestea locului tău!".

ARAD. Organizat de Facultatea de Istorie și Filosofie a Universității Babeș-Bolyai din Cluj-Napoca, împreună cu Asociația Studențească Philohistoriss, concursul de istorie locală pentru liceeni „Spune povestea locului tău" va avea loc în perioada 10-11 mai 2019.

Acesta este unul dintre cele mai importante proiecte ale asociației studențești, deoarece implică liceeni din județele Cluj, Alba, Bihor, Arad, Timiș, Caraș-Severin, Mureș, Sălaj, Hunedoara, Bistrița Năsăud, Satu Mare, Maramureș, Harghita, Sibiu, Brașov și Covasna. Elevii sunt încurajați să se documenteze individual sau în echipe formate din două persoane, despre un eveniment sau o personalitate din orașul de proveniență. Concursul este alcătuit din două probe: prima constă în redactarea unei lucrări cu caracter științific pe o temă de istorie locală (care rămâne la alegerea participanților) ce va fi trimisă pe adresa de e-mail concurs.istorie.asph@gmail.com, iar cea de-a doua probă constă în susținerea orală a lucrărilor selectate, la Facultatea de Istorie și Filosofie, în luna mai. Regulamentul de participare poate fi consultat pe site-ul asociației - asphilohistoriss.wordpress.com.

„Pe parcursul celor patru ediții, concursul a evoluat datorită participanților care și-au adus aportul și l-au transformat într-un eveniment creativ, dinamic și multicultural. Aceste atribute asigură un standard al calității pentru elevii pasionați de istorie", spune Mariana Trufan, președintele Asociației Studențești Philohistoriss. **JA-E.R.**

JURNAL ARĂDEAN

ALBE ŞI NEGRE

Daniel Scridon

Ştim cu cine votăm, dar nu ştim sigur pentru cine!

Tradiție, originalitate, incisivitate! Pe aceste atribute mizează partidele politice în lupta pentru câștigarea a cât mai multor fotolii de europarlamentar la alegerile din 26 mai. Și încearcă să convingă românii de importanța acestui act democratic, cu ajutorul cuvintelor fostului președinte american Abraham Lincoln: „Un buletin de vot este mai puternic decât un glonte".

Să începem cu sloganurile. PNL copiază fără jenă campania lui Donald Trump - „American first", alegând una din variante: „România în primul rând". UDMR a optat pentru simplitate: „Uniune pentru viitor", încercând să-și conștientizeze cetățenii de etnie maghiară de puterea pe care o au venind la urne. PSD încearcă să atingă latura sensibilă a naționalismului cu sloganul: „Patrioți în Europa. România merită mai mult!". (Și) Pentru că liderul social-democrat, Liviu Dragnea, este într-o „bătălie" de uzură cu oficialii de la Bruxelles pe tema raportului MCV, a luptei anticorupție și a independenței sistemului de justiție. El susține reînființarea aprozarelor de stat, pentru ca, citãm: „românii să nu mai fie obligați să mănânce toate E-urile din Uniunea Europeană". ALDE ne propune: „În Europa cu demnitate". Astfel, președintele Senatului, Călin Popescu Tăriceanu încearcă să lanseze ideea, susținut de europarlamentarii Norica Nicolai și Renate Weber, că Bruxelles-ul nu ar respecta drepturile fundamentale ale românilor în sistemul judiciar. Alianța 2020 (USR-PLUS) și-a ales ca slogan: „Vrem o Românie fără penali și fără hoție". Trist, dar adevărat. După trei decenii de democrație, încă ne „luptăm" cu „balaurul" numit corupție. Și ne vom mai „înfrunta", câtă vreme România este la cheremul băieților deștepți cu ochi albaștri și al urmașilor acestora.

> Votul este, de fapt, ţinta iluziilor noastre

Cu mai puțin de o lună de zile - 27 aprilie - până la startul oficial al campaniei electorale, circul a început. Televiziunile „de casă" se întrec în a convinge electoratul. Unii, că trebuie să fim mândri că suntem români și că doar ei ne pot apăra de „dușmanul cel rău". Iar ceilalți, cât de important este să ne păstrăm în zona proeuropeană, să nu rămânem „de căruță" și să ne întoarcem în vremurile de dinainte de '89.

Cert este că românii, indiferent de numele celor care vor ajunge pe „jilțurile", extrem de bănoase, de europarlamentar, vor rămâne aceiași actori secundari, care nu vor avea niciun cuvânt de spus la luarea deciziilor importante de pe „Bătrânul Continent". Ne vom mulțumi cu aplauzele sau huiduielile. Și ne vom aduce aminte de vorbele scriitorului american Mark Twain: „Dacă votul nostru ar putea schimba ceva, nimeni nu ne-ar mai lăsa să votăm".

daniel.scridon@informmedia.ro

Arădenii, invitaţi de Bîlcea pe şantierele din judeţ

Vicepreşedintele Consiliului Judeţean Arad, Sergiu Bîlcea, îi invită pe cetăţenii judeţului să participe la şedinţele operative.

Arădenii, chemaţi pe şantier FOTO: ALIN GHERASIM

ARAD. Măsură fără precedent anunțată de Sergiu Bîlcea, vicepreședintele Consiliului Județean Arad. Acesta îi cheamă pe toți arădenii interesați să participe la ședințele operative pe care instituția le are cu firmele care modernizează drumurile județene. Totul, pentru a oferi o transparență totală a lucrărilor care se desfășoară în județul nostru. „În următorii doi ani, respectiv în 2019 și 2020, începem serios munca pe drumurile județene. Pentru că au existat discuții privind calitatea lucrărilor ori ritmul de lucru, invit atât presa, cât și cetățenii, la ședințele operative pe care le avem cu firmele care se ocupă de modernizarea drumurilor județene. Vrem să intrăm într-o comunicare mult mai transparentă cu locuitorii județului Arad", a anunțat Sergiu Bîlcea. Acesta a precizat și când vor avea loc primele astfel de întâlniri: vineri, la ora 9:00, la Primăria Zăbrani, unde va avea loc ședința referitoare la modernizarea drumului Neudorf-limită de județ Timiș; vineri, la ora 11:00, la Primăria Șepreuș, unde se va discuta despre modernizarea drumului Sintea Mare-Șepreuș; vineri, la ora 13:00, la Primăria Macea, unde se va discuta despre lucrările de pe drumul Macea- Dorobanți. „Am vrut să ținem ședințele pe șantier, dar nu știm dacă ne va permite vremea. Așa că, în primă fază, ne întâlnim la primăriile din zona lucrărilor.

Bîlcea îi cheamă pe arădeni pe şantiere FOTO: A.G.

Cetățenii interesați de aceste lucrări sunt așteptați să vină și să pună întrebări tuturor celor prezenți. La aceste întâlniri vor fi prezenți reprezentanți ai Consiliului Județean, reprezentanți ai constructorului și dirigintele de șantier. Unde este nevoie, la întâlniri se vor prezenta și proiectanții. Prin acest demers, încercăm să «deschidem» lucrările și pentru arădeni, cei care sunt direct interesați de calitatea drumurilor. Mai ales că infrastructura rutieră reprezintă una dintre îngrijorările locuitorilor din județul nostru, după capitolele Sănătate și Educație", a precizat vicepreședintele CJA.

17 tronsoane

Pentru moment, arădenii sunt invitați la aceste trei ședințe enumerate mai sus, urmând ca, pe viitor, numărul acestora să crească. „În acest an, teoretic, vor fi deschise șantiere pe 17 tronsoane de drum județean. Este important să fim în dialog cu constructorii, dar și cu arădenii, care sunt beneficiari ai lucrărilor. În fiecare lună, voi organiza discuții cu constructorii drumurilor aflate în lucru, iar aceste discuții vor fi deschise pentru toți cei interesați. Este bine să avem aceste discuții de analiză publice, pentru că nu avem nimic de ascuns. Dimpotrivă, suntem bucuroși să arătăm ceea ce facem", a mai spus Bîlcea. **JA-A.G.**

Bonus: presiune

Întrebat dacă aceste întâlniri care vor deveni publice ar putea reprezenta vreun fel de presiune pentru constructori, atât în privința calității lucrărilor de modernizare a drumurilor județene, cât și a ritmului în care se lucrează, Sergiu Bîlcea a declarat că „ar putea fi o presiune, una bună, pozitivă".

„Verde Împărat" vine în Grădişte

O nouă piesă de teatru de marionete va fi prezentată publicului la Cinematograful din Grădişte.

ARAD. Sâmbătă, 6 aprilie, de la ora 11, cinematograful din cartierul Grădiște va fi gazda spectacolului „Verde Împărat", o poveste despre despre binele care învinge răul, cu multă muzică și scene interactive. La finalul spectacolului, copiii vor putea să facă fotografii cu păpușile. Totodată, la final, cei mici vor putea să voteze spectacolul de luna viitoare, dintre propunerile organizatorilor.

Spectacolul de teatru de păpuși este organizat de Primăria Municipiului Arad prin Centrul Municipal de Cultură Arad și face parte dintr-un proiect care are ca scop revitalizarea cinematografelor din Arad și transformarea acestora în mini-centre culturale. În luna martie a avut loc primul spectacol de teatru de păpuși în Grădiște, „Pădurea fermecată", care a avut două reprezentații, datorită numărului mare de cereri, fiind înregistrați 240 de spectatori.

În total, în luna martie, la evenimentele organizate de municipalitate la Cinematograful Grădiște, au participat aproximativ 600 de persoane. Au avut loc o proiecție de film de animație, un spectacol de teatru de păpuși, dar și un concert de muzică din filme, susținut de Cvartetul Adagio. **JA-E.R.**

Teatru la cinema FOTO: FAN

Reţeta zilei

Spaghete cu sos de ciuperci

INGREDIENTE: 300 g spaghete fără ou, 400 g ciuperci, 200 ml sos de roșii, 1 fir ceapă verde, 1 fir usturoi verde, busuioc, oregano, sare, piper.

MOD DE PREPARARE: După ce ați fiert apa, adăugați sare, iar atunci când clocotește apa, adău gați spaghetele. Le fierbeți al dente (adică să nu fie foarte moi), iar apoi le scoateți și le puneți pe un platou. Următorul pas este să tocați mărunt ceapa și usturoiul și să le călițiîn ulei de masline. Apoi, adăugați sosul de roșii și presărați cu oregano, busuioc, sare și piper. Dați în câteva clocote ciupercile și le lăsați să se facă. Turnați sosul peste paste și le puteți serviți atât calde, cât și reci. **Poftă bună!**

Pentru mai multe rețete intră pe www.culinar.ro

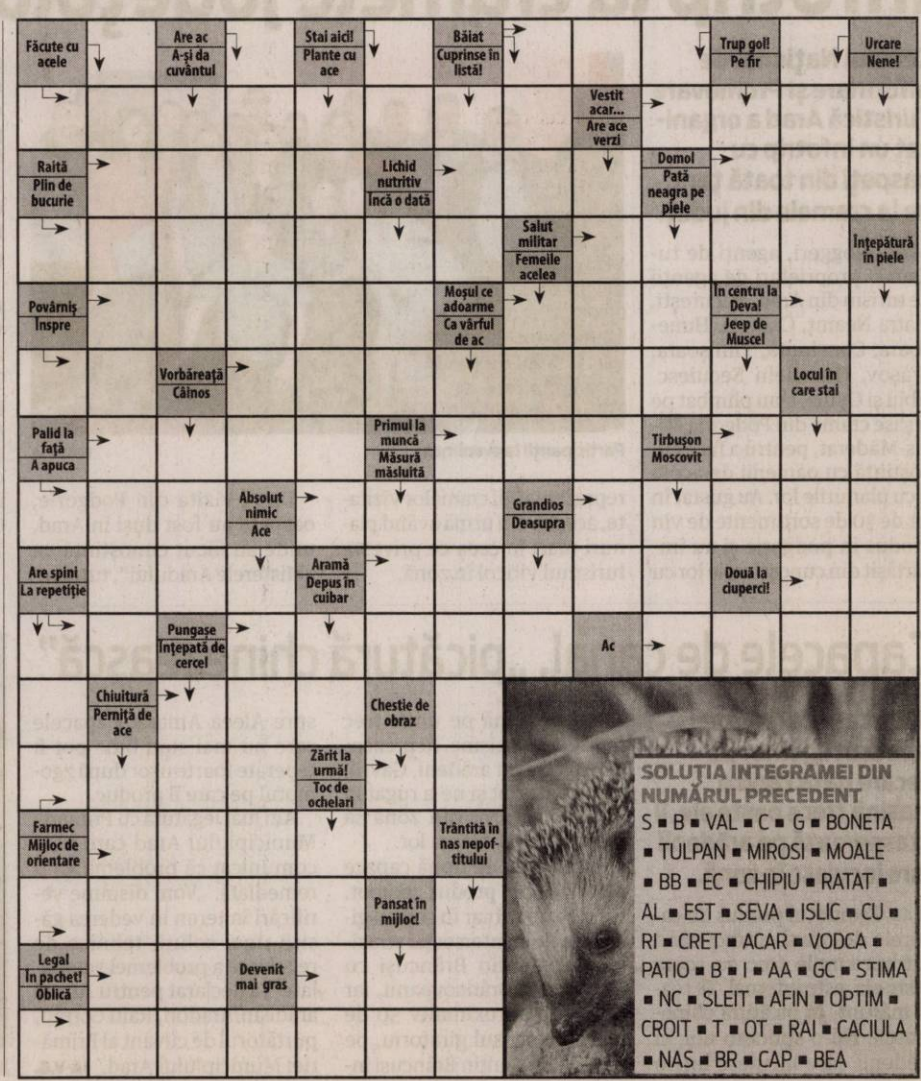

SOLUŢIA INTEGRAMEI DIN NUMĂRUL PRECEDENT

S ■ B ■ VAL ■ C ■ G ■ BONETA ■ TULPAN ■ MIROSI ■ MOALE ■ BB ■ EC ■ CHIPIU ■ RATAT ■ AL ■ EST ■ SEVA ■ ISLIC ■ CU ■ RI ■ CRET ■ ACAR ■ VODCA ■ PATIO ■ B ■ I ■ AA ■ GC ■ STIMA ■ NC ■ SLEIT ■ AFIN ■ OPTIM ■ CROIT ■ T ■ OT ■ RAI ■ CACIULA ■ NAS ■ BR ■ CAP ■ BEA

Porţi deschise la Prefectură

Elevi şi studenţi deopotrivă au trecut pragul Instituţiei Prefectului, aflând despre responsabilităţile şi munca unui funcţionar public.

Au vizitat Prefectura FOTO: FAN

ARAD. Instituția Prefectului Arad a primit marți, 2 aprilie, vizita unor grupuri de studenți și elevi cu ocazia „Zilei Instituției Prefectului". Studenții din anul I ai Facultății de Administrație Publică din cadrul Universității „Aurel Vlaicu" coordonați de domnul profesor universitar Petru Tărchilă și elevii olimpici ai Școlii Gimnaziale „Nicolae Bălcescu" însoțiți de doamna director Cristina Boba și doamna profesor Cristina Pop, au aflat secretele funcționarilor publici.

Tinerii arădeni au fost conduși într-un tur al instituției, primind pe parcurs informații relevante din activitatea și istoricul Prefecturii. Prefectul Florentina Horgea i-a întâmpinat în Sala Rotondă, având cu fiecare grup câte o „ședință de lucru" despre activitățile Prefecturii în cadrul căreia a răspuns întrebărilor venite dinspre posibilii viitori funcționari publici. La final, tinerii elevi au semnat în Cartea de onoare a Instituției.

„Ne-am bucurat de vizita tuturor oaspeților noștri. Le mulțumesc profesorilor care i-au însoțit pe elevi și studenți într-o activitate de documentare privind istoria, rolul și specificul Instituției Prefectului. I-am văzut pe cei tineri foarte interesați și receptivi. Consider că deschiderea față de cetățeni a oricărei instituții publice este un principiu obligatoriu ce trebuie implementat cât mai concret. Am încercat să popularizăm în rândul viitorilor funcționari publici, studenții și elevii arădeni, atribuțiile Prefecturii, astfel încât să le trezim interesul față de munca în administrație. Cu ocazia Zilei Instituției Prefectului mulțumesc tuturor angajaților instituției, colegilor mei din Prefectură și din serviciile publice comunitare de Pașapoarte respectiv Permise Auto și Înmatriculări, pentru eforturile lor zilnice, pentru activitatea lor de zi cu zi în beneficiul arădenilor", a declarat Florentina Horgea, Prefectul Județului Arad.

> Consider că deschiderea față de cetățeni a oricărei instituții publice este un principiu obligatoriu
> **FLORENTINA HORGEA**

JA-A.P.

„Primarii din judeţ sunt în pragul unei revolte"

Senatorul liberal Ioan Cristina susţine că primarii sunt gata de revoltă, după „dezastrul provocat de actualul guvern".

ARAD. Potrivit senatorului, pentru al doilea an consecutiv, bugetele locale sunt „efectiv jefuite prin Legea bugetului de stat". „Se apropie momentul bilanțului, după ce s-a finalizat procedura de distribuire a veniturilor către bugetele locale și, din ce în ce mai mulți primari, inclusiv primari ai partidului de guvernământ, sunt în pragul revoltei, pentru că își dau seama că Legea bugetului de stat a aruncat în aer bugetele locale. Prin această lege s-a distrus capacitatea bugetelor locale de a asigura buna funcționare a serviciilor publice, a distrus literalmente capacitatea de a genera noi proiecte de investiții și dezvoltare, mai mult decât atât, distribuirea resurselor către bugetele locale pune în pericol inclusiv realizarea proiectelor cu finanțare europeană și a celor de dezvoltare locală", a declarat Ioan Cristina.

Senatorul arădean afirmă că „în urma jafului făcut de PSD, sunt foarte multe localități în care este pusă sub semnul întrebării inclusiv capacitatea de a putea plăti la timp indemnizațiile către persoanele cu dizabilități și indemnizațiile către asistenții personali ai persoanelor cu dizabilități". „Jaful este unul de proporții uriașe și riscă să arunce în aer capacitatea autorităților locale de a putea asigura dezvoltarea comunităților pe care le conduc și de a putea asigura serviciile fundamentale necesare în funcționarea adiministrațiilor locale", avertizează senatorul.

JA-A.P.

Ioan Cristina FOTO: FAN

Vor reintroducerea clasei de mate-info la Pâncota

Răzvan Cadar: „Revoltă justificată a părinţilor împotriva desfiinţării clasei de informatică, la Pâncota".

ARAD. Secretarul executiv PNL Arad, Răzvan Cadar, a susținut o conferință de presă alături de consilierii locali de la Pâncota - Dorel Drăucean și Monel Pîncotan, privind desființarea profilului de matematică-informatică din cadrul liceului din Pâncota.

„Deciziile guvernării PSD afectează grav învățământul arădean. Deși comunitatea locală din Pâncota dorește menținerea clasei de informatică, ISJ Arad se conformează deciziilor politice de reducere a cifrelor de școlarizare și nu ține cont de ceea ce doresc părinții. Nimeni nu a consultat comunitatea locală din Pâncota cu privire la această decizie. Cei mai buni elevi din Podgoria Aradului rămân fără opțiune, la ei acasă. Zeci de copii sunt condamnați la o navetă lungă, fie la Arad, fie la Ineu. Sunt copii de 14-15 ani și familiile lor, tăiați de PSD din pix. Ministrul PSD al Educației, Ecaterina Andronescu, a distrus învățământul profesional. România este într-o situație disperată, fără forță de muncă bine calificată, din cauza ei. Acum, aceeași Ecaterina Andronescu dă o lovitură și învățământului de elită. Iar exemplul clar este ceea ce se întâmplă la Pâncota. PNL Pâncota a inițiat o strângere de semnături împotriva acestui abuz la adresa familiilor din Podgoria Aradului, care afectează familii din Pâncota, Șiria, Covăsânț, Păuliș, Târnova, Șilindia, Seleuș. Este vorba despre cei mai buni și cei mai harnici elevi. Am adunat în total peste 1.500 de semnături. Mai departe, vom transmite prin deputatul Glad Varga aceste semnături la Ministerul Educației. Cerem revizuirea acestei decizii, cerem autorităților locale din Pâncota să ia atitudine, cerem parlamentarilor PSD să rezolve această problemă urgent, nu prin comunicate de presă în stilul deputatului Tripa", a spus Răzvan Cadar, secretar executiv PNL Arad.

Consilierii locali prezenți la conferință au confirmat nevoie de a reintroduce acest profil în Pâncota. „Avem săli de clasă dotate pentru specializarea de matematică-informatică, avem laboratoare, avem copii care vor să urmeze acest cursuri. Ce facem cu ei?", au întrebat cei doi consilieri. **JA-A.P.**

Răzvan Cadar FOTO: FAN

Solicită darea în folosinţă a bazinului

Fifor: „Falcă a primit la cheie de la Guvern un complex de polo modern, pe care întârzie să îl dea în folosinţă din raţiuni politicianiste".

ARAD. Președintele Consiliului Național al PSD, senatorul Mihai Fifor s-a arătat, într-un comunicat de presă. extrem de dezamăgit „că la o lună după ce viceprimerul României, Daniel Suciu, a predat noul complex de polo primăriei Arad, aceasta nu l-a dat spre folosință arădenilor din cauza unor calcule politice meschine ale PNL Arad".

„După ce Guvernul României a predat la cheie o investiție importantă în beneficiul arădenilor, un complex sportiv omologat la ultimele standarde inclusiv de către Federația Română de Polo, primarul Falcă a decis să își facă jocurile politicianiste, căutând momentul potrivit pentru a deturna atenția, printr-o tăiere de panglică în plină campanie electorală. Nu este prima dată când liberalii încearcă la Arad să își aroge meritele guvernului PSD pe linie de investiții. Vorbim în cazul de față despre un proiect guvernamental de 23 milioane lei care cuprinde 2 bazine, unul mare, de 33,3 metri lungime, 25 de metri lățime și o adâncime de 2,3 metri și unul mai mic, cu scop didactic și de agrement, care are 25 de metri lungime și 12,5 metri lățime. Să ne aducem aminte că întârzierile în finalizarea proiectului au fost cauzate de lucrările la utilitățile din zonă, care erau în sarcina municipalității. Așadar Gheorghe Falcă nu cred că a fost luat pe nepregătite, mai ales că de la 1 octombrie 2018 știa ce are de făcut, să se organizeze ca în cel mai scurt timp să fie și angajați aici. Nu a făcut-o nici în trecut și nu schițează niciun gest în prezent tocmai pentru că încearcă să stoarcă un capital politic nemeritat din întreaga chestiune, ceea ce nu este nici corect și cu atât mai puțin moral față de arădeni", afirmă senatorul Fifor. **JA-A.P.**

Mihai Fifor FOTO: FAN

O nouă emisiune de titluri Tezaur

ARAD. Ministerul Finanțelor a lansat emisiune de titluri de stat destinate exclusiv populației, în cadrul programului Tezaur. Titlurile de stat pot fi cumpărate: în perioada 02-22 aprilie 2019 de la unitățile operative ale Trezoreriei Statului; în perioada 02-19 aprilie 2019 prin rețeaua de oficii poștale ale Companiei Naționale Poșta Română, din mediul urban, iar în perioada 02-18 aprilie 2019 din mediul rural. Sunt eligibile persoanele fizice care au împlinit vârsta de 18 ani la data efectuării subscrierii. Investitorii au posibilitatea anulării subscrierilor deja efectuate prin depunerea, în perioada de subscriere, a unei cereri de anulare. Prospectul de emisiune și orice eventuale modificări ale acestuia vor fi publicate pe www.mfinante.ro, www.datoriepublica.mfinante.gov.ro, www.comunicatii.gov.ro, www.posta-romana.ro. **JA-A.P.**

Apel pentru protecţia copiilor instituţionalizaţi

Samuel Caba: „Pentru a se evita cazuri cum este cel de la Sântana, Protecţia copilului ar trebui să protejeze".

Samuel Caba FOTO: FAN

ARAD. Samuel Caba, președintele Asociației pentru Reformă și Democrație, atrage atenția autorităților competente asupra „modului superficial cum sunt tratate cazuri grave de abuz asupra unor copii instituționalizați".

„Copiii merită toate eforturile noastre pentru a le asigura o protecție eficientă și o dezvoltare frumoasă, mai ales dacă sunt integrați în sisteme instituționalizate de protecție. Din păcate, se vede că nu întotdeauna este așa și cel mai recent exemplu este cel de la Sântana. Au trecut doi ani de când copiii dintr-o casă familială ar fi fost abuzați până când să se intervină. Și nici acum intervenția nu pare menită să apere copiii. Este drept că vinovații finali vor fi stabiliți abia de Justiție. Dar până acolo, până la a lăsa loc pentru potențiale abuzuri este misiunea și datoria celor în drept să controleze cum se desfășoară activitatea în aceste instituții și să reacționeze la cea mai mică bănuială că situația nu ar fi cea normală. Propun ca Direcția pentru protecția copilului cu reprezentați ai unor ONG-uri cu voluntari de specialitate să efectueze periodic controale în toate instituțiile care au în plasament copii! Știu că doamna director este o foarte bună profesionistă în domeniu. Poate nu au resurse umane suficiente sau unii angajați ai Direcției nu au o mentalitate de a lucra cu excelență și cu grijă cu copiii, de aceea consider că voluntarii din sfera civilă pot aduce un aport prețios în aceste controale. În plus, fac un apel public la toți cetățenii care au cunoștință despre asemenea cazuri de abuzuri asupra copiilor să anunțe imediat Poliția și Protecția Copilului. Îmi fac deci datoria de a trage un semnal de alarmă și să cer: angajați ai Protecției Copilului, protejați copiii! Iar dacă nu puteți, dacă sarcina asta este prea dificilă, atunci lăsați pe alții care pot să protejeze copiii", a declarat Samuel Caba, președintele A.R.C.D. **JA-A.P.**

JURNAL ARĂDEAN

Testat cu etilotestul FOTO: FAN

Alcoolemie record descoperită în localitatea Vinga

ARAD. Polițiștii Serviciului Rutier au depistat în trafic un șofer cu alcoolemie record. Este vorba despre un bărbat de 53 de ani din Vinga, ce se afla la volanul unui autoturism având o alcoolemie de 1,19 mg./l alcool pur în aerul expirat. Conform procedurii s-au recoltat probe biologice în vederea stabilirii cu exactitate a alcoolemiei, șoferul fiind cercetat pentru conducere sub influența băuturilor alcoolice. **JA-I.C.**

238

de sancțiuni contravenționale în valoare de 75.000 de lei au aplicat polițiștii rutieri. Majoritate amenzilor - 158 la număr - au fost date pentru nefolosirea centurii de siguranță, neacordare de prioritate și efectuarea de depășiri neregulamentare, în timp ce restul sancțiunilor - 80 - au fost aplicate pentru depășirea vitezei legale de deplasare. Polițiștii au mai reținut și 12 permise auto.

Le-au întocmit dosare penale FOTO: I.C.

Bărbaţi prinşi conducând fără permise, în judeţ

ARAD. Doi bărbați care conduceau autoturisme fără a avea acest drept au fost depistați de către polițiști în traficul din municipiul și județul Arad. Astfel - pe strada Ioan Fluieraș din Arad - polițiștii Biroului Rutier au depistat un arădean de 25 de ani, în timp ce conducea un autoturism fără a deține permis de conducere pentru nicio categorie de vehicule. În timp ce pe drumul național 79 A, pe raza localității Sintea Mare, polițiștii Secției 3 Poliție Rurală Chișineu-Criș au descoperit un bărbat în vârstă de 37 de ani din Cermei, ce conducea un autoturism având dreptul de a conduce suspendat. „Cei doi bărbați sunt cercetați pentru săvârșirea infracțiunii de conducere a unui vehicul pe drumurile publice fără a deține permis de conducere", au declarat reprezentanții Inspectoratului de Poliție Județean Arad. **JA-I.C.**

Peste 100 de oi omorâte de câini vagabonzi, la Adea

Localitatea Adea, care aparţine de comuna Sintea Mare, este terorizată de câinii vagabonzi, care au produs pagube uriaşe.

ADEA. Locuitorii satului Adea, care aparține de comuna Sintea Mare, au ajuns la capătul puterilor. Zeci de câini vagabonzi îi terorizează pe oameni, iar ultima „ispravă" a patrupedelor a cauzat pagube uriașe: peste 100 de oi au fost omorâte de câini, iar alte zeci au fost rănite. Oamenii spun că marea majoritate a câinilor vagabonzi au ajuns în satul lor aduși din alte părți, abandonați pe câmp. În căutare de hrană, aceștia s-au apropiat de sat, iar acum localnicilor le este frică și să își mai trimită copiii la școală.

Potrivit ultimului păgubit, un proprietar de oi din sat, în ultimele luni au fost vreo cinci atacuri ale câinilor în stânele de oi. Ultimul dintre „raiduri", petrecut în noaptea de luni spre marți, s-a soldat cu moartea a aproximativ 50 de oi și cu rănirea altor animale. În total, în toate atacurile, peste 100 de oi au fost omorâte. „Câinii au intrat în grajd pe la 4:00 dimineața și le-au nenorocit. Mă doare sufletul când le văd. La 74 de ani să vin să dorm cu oile în grajd să nu mi le mai atace câinii? Să le păzesc?", a spus ultimul păgubit. Acesta a chemat și Poliția, care a deschis un dosar de cercetare penală. Dar este foarte greu de identificat care au fost câinii criminali și dacă aceștia sunt unii cu stăpâni sau sunt vagabonzi.

Să își facă adăpost

Interpelat pe marginea acestui subiect, primarul comunei, Valentin Erdos, spune că nu are soluții. „Am anunțat autoritățile județene despre situația din Adea, iar acestea mi-au recomandat să amenajăm un adăpost pentru câinii vagabonzi. Dar primăria nu are fondurile necesare pentru o asemenea investiție", a spus primarul. Drept urmare, cel mai probabil, situația va continua la fel ca și până acum: câinii, liberi și periculoși pe străzi, oamenii, cu frica în sân. **JA-V.O., A.G.**

Pentru mai multe fotografii intră pe www.jurnalaradean.ro

Omorâte de câini FOTO: V.O.

Fugar înarmat şi periculos

Este înarmat, condamnat definitiv pentru tentativă de omor, iar de o săptămână se ascunde pe dealurile împădurite din Gurahonţ şi din împrejurimi.

Urmele lăsate de Valentin Tamaş, găsite de oamenii legii FOTO: I.C.

ARAD. „Ludu' " nu a fost depistat luni. Însă polițiștii au găsit urmele lăsate de braconier. Foc făcut de cel mult două zile, semn că bărbatul a trecut în zonă și a plecat mai departe. Bărbatul a făcut focul în interiorul unui sălaș de animale părăsit, pentru ca lumina flăcărilor să nu atragă atenția în cazul în care trecea cineva prin zonă. Valentin Tamaș are, din start, avantajul cunoașterii pădurii.

O pădure pe care o cutreiera de mic în fiecare zi. Și a și însemnat câțiva copaci cu literele „LUD", porecla sub care era cunoscut. Din pădure, potrivit localnicilor, braconierul tăia lemne - ilegal - și vâna animale pe care mai apoi le vindea, oamenii locului spunând că doar într-o singură zi, din asemenea activități, „Ludu' " câștiga 1.000 de lei. Cei aproximativ 50 de polițiști, jandarmi și pădurari s-au împărțit în mai multe echipe și au cutreierat dealurile în căutarea bărbatului. Până spre după masă s-au găsit doar urme ale trecerii bărbatului prin zonă, părând tot timpul cu câțiva pași înainte. Căutările au fost mult îngreunate de terenul accidentat, accesul greoi și pădurea deasă. Spre după masă a venit o informație potrivit căreia un bărbat suspect a fost văzut în pădure, la limita cu județul Hunedoara, la Zam.

400 de hectare

În zonă, accesul a fost și mai dificil, iar după câteva ore polițiștii au dat de bărbatul din pădure, stabilindu-se că nu era același cu bărbatul pe urmele căruia erau. S-a folosit și un deltaplan care a survolat zona dealurilor din Gurahonț și din împrejurimi, însă e ca și când ai căuta acul în carul cu fân. Zona în care se poate ascunde Valentin Tamaș este de aproximativ 400 de hectare. O suprafață imensă. Posibil ca bărbatul să reziste vara aceasta în pădure, în preajmă fiind multe cabane abandonate, unde acesta poate petrece câte o noapte sau două, mutându-se apoi în altă parte. Faptul că are o armă asupra lui îi oferă posibilitatea de a-și asigura hrana zilnică. Și nici localnicii nu păreau a fi dornici în a oferi amănunte despre locurile în care l-au văzut recent pe „Ludu' ". Și nu pentru a-l apăra, ci de teama a ceea ce ar putea urma dacă spun unde se află. Luni dimineața, polițiștii au bătut și la ușa casei părinților și frații bărbatului căutat. O familie care ne-a fost descrisă de un localnic: „niciunul din familia asta nu are o zi de lucru pe cartea de muncă. Toți vânează și taie lemne ilegal. Asta au făcut toată viața lor".

Când Tribunalul Arad a pronunțat prima sentință în acest dosar, Valentin Tamaș era liber și nu s-a dispus luarea niciunei măsuri preventive împotriva sa atunci. După primirea sentinței definitive de la Curtea de Apel Timișoara, bărbatul a fugit, profitând de faptul că este în libertate. Iar de luni, 25 martie, când a primit sentința definitivă, este de negăsit.

Amploare

Acțiunea de căutare de luni, 1 aprilie, este a doua ca amploare din județul Arad, după dispariția lui Mihai Mălăeș în 2010. Potrvit Inspectoratului de Poliție Județean Arad, căutările vor continua și zilele următoare.

IOANA COSTAŞ
ioana.costas@informmedia.ro

Striviţi de tractoare la Moneasa şi Peregu Mare

Un bărbat şi o femeie au fost striviţi sub greutatea tractoarelor. S-a întâmplat la Moneasa şi Peregu Mare.

ARAD. Un bărbat de 51 de ani a fost zdrobit de roata tractorului după ce a căzut din utilaj, iar o femeie de 43 de ani, care își ajuta fratele la treburile agricole a fost călcată de tractorul condus de acesta. S-a întâmplat la sfârșitul săptămânii trecute când un bărbat în vârstă de 51 de ani, din județul Maramureș, care se deplasa pe un drum forestier de pe raza comunei Moneasa cu un tractor a căzut din cabina utilajului, iar roata din spate a tractorului a trecut peste corpul acestuia. Bărbatul a decedat pe loc. Nu se cunosc deocamdată împrejurările exacte ale decesului bărbatului - de ce a căzut din tractor. La Peregu Mare, o femeie de 43 de ani a pierit călcată de tractorul condus de fratele ei. Femeia își ajuta fratele să cupleze o remorcă la utilaj, iar bărbatul - care manevra tractorul - a strivit-o sub greutatea utilajului agricol. Femeia a decedat în urma incidentului.

Polițiștii au concluzionat că nu sunt suspiciuni în ceea ce privește decesele celor doi. În ambele cazuri au fost întocmite - așa cum cere procedura - dosare penale pentru ucidere din culpă. Cele două cadavre au fost transportate la Serviciul Județean de Medicină Legală Arad pentru efectuarea necropsiei. **JA-I.C.**

Transportaţi la morgă FOTO: FAN

Acuzaţi că au abuzat sexual o fetiţă

Un jandarm şi un angajat al Companiei de Apă, acuzaţi că ar fi abuzat sexual o fată dintr-o casă de tip familial, la Sântana.

ARAD. Familia adoptivă a unei fete crescută într-o casă de tip familial din Sântana susține că micuța a fost abuzată sexual de un jandarm și un bărbat, angajat al Companiei de Apă Arad. Direcția Generală pentru Protecția Copilului (DGASPC) Arad a deschis o anchetă internă după ce familia adoptivă a unei fete care a fost internată în casa de tip familial Vera din orașul Sântana a depus o plângere penală în care acuză doi bărbați, soții a două îngrijitoare din centru, că ar fi abuzat-o sexual pe ea și pe alte copile, anunță Mediafax. Familia fetei abuzate a depus o plângere penală la Parchetul de pe lângă Judecătoria Chișineu Criș, iar dosarul, în ceea ce-l privește pe jandarm, a fost declinat Parchetului Militar Timișoara. Faptele ar fi avut loc cu 4-5 ani în urmă.

DGASPC Arad a deschis o anchetă internă și a luat mai multe măsuri. Astfel, a fost dispusă mutarea celor șase angajați ai casei de tip familial din Sântana, în care locuiesc 12 copii, în alte centre.

Măsuri

DGASPC a informat într-un comunicat de presă că „având în vedere gravitatea celor semnalate cu privire la evenimente și acte, presupuse a fi petrecute în urmă cu aproximativ 4-5 ani, în Casa Vera din cadrul Compartimentului de Case de Tip Familial Sântana, Direcția Generală de Asistență Socială și Protecția Copilului Arad informează că în acest caz, în conformitate cu prevederile Legii nr. 272/2004 privind protecția și promovarea drepturilor copilului, au fost luate următoarele măsuri administrative și disciplinare: toți cei 6 angajați ai Casei Vera din Sântana sunt cercetați disciplinar, iar până la definitivarea cercetărilor întreg personalul a fost delegat în centre pentru persoane adulte cu handicap din subordinea DGASPC Arad. În paralel, echipe mixte de psihologi și asistenți sociali realizează o evaluare a tuturor copiilor din casele de tip familial și centrele din subordine. Conducerea Direcției Generale de Asistență Socială și Protecția Copilului Arad precizează că nu tolerează ca prin orice formă sau mijloc copiii ocrotiți în centrele din subordine să devină victime ale oricăror forme de abuz psihic, emoțional sau sexual și că va întreprinde toate măsurile necesare care să ducă la lămurirea acestor acuzații cu privire la faptele petrecute în Casa Vera din cadrul Compartimentului Case de Tip Familial Sântana". **JA-I.C.**

Casa de tip familial din Sântana FOTO: FAN

Sport

„Ne dorim o atmosferă ca-n vremurile de glorie ale baschetului feminin arădean

Marcel Urban, manager FCC ICIM Arad

7

poziții a coborât tenismenul arădean Marius Copil în clasamentul mondial al jucătorilor profesioniști (ATP), publicat la începutul acestei săptămâni. Sportivul legitimat la CSM București este acum pe locul 80, cu un total de 698 de puncte, după ce în februarie ocupa cel mai bun loc din carieră, 56. La dublu, Horia Tecău ocupă locul 33.

CSŞ Gloria s-a calificat la turneul final

ARAD. CSŞ Gloria Arad s-a calificat la turneul final al CN de baschet feminin Under 14, după ce la finele săptămânii trecute a câștigat două meciuri pe propriul teren. Fetele pregătite de Cristina Matei-Tămaș au dispus de CSŞ Sibiu, scor 68-12, și Universitatea Cluj, 52-44, promovând în Grupa B1. Ultimul turneu preliminar va strânge la start 3 echipe, toate avansând la faza finală, alături de alte 7 echipe din cele 16 participante. **JA-D.L.**

„Generală 6" şi Ţipar, semifinaliste la „Sportsin"

ARAD. Elevele Colegiului Tehnic de Construcții și Protecția Mediului („Generală 6") și ale Școlii Gimnaziale Țipar au obținut câte două succese în cadrul grupelor celei de-a XI-a ediții a Cupei „Sportsin" la baschet feminin.

Echipa coordonată de prof. Claudia Alina Creța a dispus de LPS Arad, scor 35-27, și de Șc. Gim. „Aurel Vlaicu" (Gen. 21), 47-12, Antonia Bulă (Gen. 6) fiind cea mai în formă jucătoare, reușind 70 de puncte în cele două jocuri! La rândul lor, fetele de la LPS (prof. Bianca Drăguș-Urban și Bogdan Bondor) au depășit, scor 37-21, pe „Gen. 21" (prof. Ramona Rusu), așteptând rezultatele finale din grupe, pentru a vedea dacă obțin singurul „bilet" pentru „careul de ași" acordat echipelor clasate pe locul doi.

Câștigătoare ale fazei din mediul rural, baschetbalistele din Țipar (prof. Ciprian Rus) au învins Șc. Gim. „Nicolae Bălcescu" (Generală 11), scor 28-4, și Șc. Gim. „Adam Nicolae" (Generală 7), 43-10. În celălalt joc al Grupei C, „Generală 11" (prof. Daniel Dragoș) a dispus de „Generală 7" (prof. Mircea Gomborș și Adrian Ignat), scor 19-6 (20-0 la „masa verde"), urmând a evolua pentru locurile 5-6, joi, 11 aprilie (ora 11), la Sala Polivalentă, unde sunt programate semifinale și finale.

În fine, astăzi, la sala de sport a Colegiului de Arte „Sabin Drăgoi", au loc jocurile din Grupa A, alături de gazde participând două echipe din Pecica, Lic. Teoretic „Gheorghe Lazăr" și Șc. Gim. Nr. 2. **JA-D.L.**

Baschetbalistele de la „Generală 6" FOTO: JA

Luptă pentru semifinale!

FCC ICIM Arad şi CSM Târgovişte caută un loc în „careul de aşi" într-un „El Clasico" mult aşteptat.

Ele vor încerca să facă primii pași spre o medalie în acest sezon FOTO: LUKARAD.RO

ARAD. Ne apropiem de primele confruntări de „totul sau nimic" pentru baschetbalistele de la FCC ICIM Arad. Un duel în trei, patru sau cinci acte, împotriva rivalelor de la CSM Târgoviște pentru un loc în semifinalele Ligii Naționale. Un pas uriaș spre râvnita medalie. Un sezon început modest, poate fi salvat cu o calificare în „careul de ași". Primele dueluri din „El Clasico" au loc în „Polivalenta" arădeană, miercuri, de la ora 18,30 și vineri, de la ora 18.

Cinci motive

Baschetarad.ro vă oferă cinci motive pentru care nu aveți voie să rataţi duelul de sub panou:

1.Se întâlnesc două dintre cele mai importante echipe ale baschetului feminin din țara noastră. Supranumit și Unicul Derby al României, duelul dintre Arad și Târgoviște a produs mai mereu pe teren, dar și în tribună, un spectacol de zile mari. Cele două rivale au strâns împreună 21 de titluri de campioană; 2.În ultimele patru ediții, *f*„galben-albastrele" nu au reușit să avanseze în „careul de ași" al Ligii Naționale. Acum, privim cu optimism, echipa pregătită de Bogdan Bulj pornind ca favorită în confruntarea cu formația dâmbovițeană; 3.Intrarea spectatorilor la primele două jocuri de la Arad este gratuită. Se preconizează o atmosferă că în vremurile bune; 4.Întâlnirea de miercuri seară va fi al 900-lea meci oficial în Liga Națională pentru echipa arădeană. De la înființare și până înaintea acestui joc, bilanțul este de 627 de victorii și 272 de înfrângeri. Un coșaveraj pozitiv (63.846 de puncte marcate, respectiv 52.641 încasate). Au îmbrăcat tricoul galben-albastru 165 de jucătoare, dintre care 99 românce și 66 străine; 5.Trei ani au trecut de la ultimul duel direct din fazele eliminatorii. Mai exact, pe 1 martie 2016, ICIM și CSM se întâlneau tot în primul tur al play-off-ului. Atunci, târgoviștencele se impuneau clar în fața unei formații arădene cu junioarele în teren, cauza fiind problemele financiare de la acea vreme. **JA-D.S.**

O șansă mare

„Fetele sunt super-motivate, dornice de a face primii pași spre calificarea în semifinale. Sunt convins că publicul va fi al 6-lea jucător al echipei, ne va purta spre mult doritele victorii" - a spus Marcel Urban, președintele FCC ICIM Arad.

Bucuria de a juca handbal!

ARAD. La inițiativa FR de Handbal, în organizarea HC Beldiman Arad, cu sprijinul DJST Arad, în ultima duminică a lunii martie, în „Polivalenta" arădeană, a avut loc Festivalul de minihandbal feminin-Euroregiunea RO5. Au răspuns prezent acțiunii coordonate de soții Adriana și George Beldiman, un număr de 14 echipe de la cluburi din vestul țării.

„A fost un spectacol în adevăratul sens al cuvântului. Cele peste 200 de fetițe s-au bucurat să joace handbal, să dea goluri, conștiente fiind că nu contează scorul, ci doar plăcerea de a se distra cu mingea pe semicerc. La nivel de Federație s-a decis ca la nivelul de vârstă 6-10 ani să nu mai conteze rezultatele, ci doar dorința de a învăța și acumula experiență în acest sport" - spune prof. Adriana Beldiman.

La finalul unei zile de neuitat, toți copii au fost premiați cu diplome și medalii, iar în pauza de prânz dintre jocuri, timp de o oră, s-au bucurat de personaje îndrăgite: Mickey și Minnie Mouse, Captain America, etc. Au fost multe baloane și pinata cu... bomboane.

Feţe fericite FOTO: JA

Nimic nu ar fi fost posibil fără aportul unor sponsori generoși, cu dragoste față de schimbul de mâine: Puka Transcom, Sala de evenimente „Maria Ballroom", Maxximus 1607, Sildor Prod, Paradisul Copiilor, Captain America, Adriana Moțiu, Anda și Mircea Roman, Dan și Anca Ciulea, Marin Cohuț și Ovidiu Palcu. Să nu uităm nici de părinții copiilor de la HC Beldiman, prezenți în număr mare la acest eveniment. **JA-D.S.**

Campionii judeţului la cros şcolar

LIPOVA. Stadionul „Șoimii" din Lipova a fost, recent, locul etapei județene a Olimpiadei Naționale a Sportului Școlar la cos. După ce au alergat 1200 m, fetele, respectiv 1500 m, băieții, cele patru podiumuri au avut următoarea configurație: Ana Olteanu (CN „Moise Nicoară"), Irina Bondar (Șc. Gimn. Bârzava), Maria Cornea („Moise") - fete gimnaziu; Bogdan Jurcă (Lic. Național de Informatică - Gen. 5), Cristian Mihai (Șc. Gim. Zădăreni), David Pop (Lic. Teh. „Ștefan Hell" Sântana) - băieți gimnaziu; Ana Bondar (LPS Arad), Andreea Șușcă (CN „E. Ghiba-Birta"), Sonia Răduț (Lic. „Sever Bocu" Lipova) - fete liceu; Andrei Haloș (Col. Economic), Ovidiu Truță și Andrei Buboi (ambii LPS) - băieți liceu.

Elevii clasați pe primul loc vor reprezenta Aradul la faza națională, ce va avea loc în 21-22 aprilie, la Craiova.

JA-D.L.

Visul continuă pentru Carolina Szabo!

SATU MARE. CS Podgoria Ghioroc s-a întors cu o medalie de la finala Campionatului Național de judo Under 14 și Under 16. Cu un palmares impresionant, în România și Ungaria, cu trei medalii de aur, tot atâtea de argint și patru de bronz, Carolina Szabo a urcat pentru al 5-lea an consecutiv pe podiumul național, cucerind medalia de bronz.

Și alți judoka ghiorocani au lăsat o impresie bună pe tatami: Anamaria Cuc și Gabriel Herțeg, loc 5; Anamaria Corleciuc, Alexandru Lăcătușu, Cătălin Matei, Ciprian Pușa și Mihai Trif, loc 7.

„Ne întoarcem la muncă, mai ambiționați. Pentru ca anul viitor să fie unul mai bogat în medalii strălucitoare" - spune antrenorul Carol Szabo. **JA-D.S.**

Din nou pe podium FOTO: JA

King of the Hill merge la Ghioroc

GHIOROC. La finele acestei săptămâni este programat startul primei curse de Hard Enduro a anului din România: Cupa King of the Hill, care va avea loc la Ghioroc, între 5 și 7 aprilie, și va fi organizată de clubul Hard Enduro Arad.

Spre deosebire de edițiile trecute, prologul se va desfășura la Ghioroc și nu la Arad, pe terenul fostei fabricii Tricoul Roșu, iar meteorologii anunță că în acest an competiția nu va avea parte de zăpadă, ci de ploaie... Vor lua startul clasele: Pro, veterani, expert, hobby și feminin.

Vineri este programat prologul amintit, sâmbătă se dă startul, la ora 10, manșei de Hard Enduro, care are aproximativ 80 de km, iar duminică piloții vor avea de străbătut o probă mai scurtă, de Extreme CrossCountry.

JA-D.L.

Fotbal - Liga 6, etapa 12

Seria A. Academia Brosovszky – S. Șagu 1-0, Victoria 2 Zăbrani – Real Horia 5-1, Lunca Teuz Sînpaul – Athletico Vinga 4-0, Mureșana Măndruloc – Viitorul Tisa Nouă 8-1, Crișul 2 Chișineu Criș – Voința Zărand 5-1. Jocul Voința Mailat – Viitorul Arad nu s-a disputat.

Clasamentul

1. VIITORUL	11	9	1	1	39-10	28
2. ACADEMIA	12	9	0	3	50-20	27
3. LT SÎNPAUL	12	8	2	2	47-21	26
4. ZĂBRANI 2	12	8	1	3	43-34	25
5. ZĂRAND	12	7	2	3	32-24	23
6. HORIA	12	7	0	5	37-29	21
7. CRIȘUL 2 CRIȘ	12	5	1	6	38-50	16
8. ȘAGU	12	4	1	7	30-38	13
9. MĂNDRULOC	12	4	0	8	34-46	12
10. VINGA	12	3	0	9	24-30	9
11. TISA NOUĂ	12	2	0	10	17-51	6
12. MAILAT	11	1	0	10	16-54	3

Etapa viitoare: Horia – Crișul 2; Șagu – Măndruloc, Vinga – Zăbrani 2, Zărand – Academia, Tisa Nouă – Mailat, Viitorul – LT Sînpaul.

Seria B. Sintea Mare – Apateu 0-3, CS Șicula – Dieci 3-1, Caporal Alexa – Gurba 2-2, Olari – Chereluș 4-0, AS Hălmagiu – Chier 3-2, Victoria Berechiu – AS Vîrfurile 2-4.

Clasamentul

1. OLARI	12	9	1	2	31-13	28
2. VILLA GURBA	12	6	5	0	36-15	23
3. APATEU	12	7	1	3	31-13	22
4. CHIER	12	6	1	5	41-24	19
5. SINTEA MARE	12	6	1	5	30-19	19
6. CHERELUȘ	12	5	3	4	26-20	18
7. DIECI	12	5	2	5	39-25	17
8. VÎRFURILE	12	5	2	5	25-27	17
9. CAPORAL ALEXA	12	4	2	6	33-32	14
10. ȘICULA	12	4	0	8	21-39	12
11. HĂLMAGIU	12	3	2	7	16-38	11
12. BERECHIU	12	1	0	11	12-76	3

Etapa viitoare: Chereluș – Caporal Alexa, Gurba – Șicula, Dieci – Sintea Mare, Chier – Olari, Apateu – Berechiu, Vîrfurile – Hălmagiu.

JURNAL ARĂDEAN

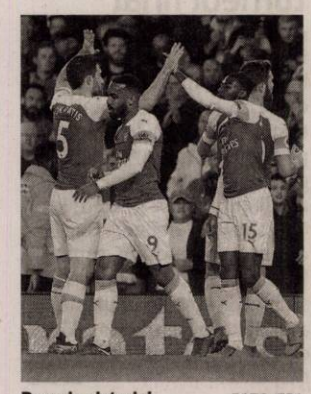

Bucuria victoriei FOTO: EPA

Arsenal Londra a urcat pe podium

FOTBAL. Echipa Arsenal Londra a învins pe teren propriu, cu scorul de 2-0, formația Newcastle United, în ultimul meci al etapei a 32-a a campionatului de fotbal al Angliei, disputat luni seara, succes în urma căruia „tunari" au urcat pe locul al treilea în clasament. Elevii antrenorului Unai Emery au dominat jocul de pe Emirates Stadium (70% posesie), impunându-se prin golurile marcate de Aaron Ramsey (min. 30) și Alexandre Lacazette (min. 83).

SURSA: AGERPRES

Amendă pentru propriul jucător

FOTBAL. Steven Gerrard (38 de ani) a ales să-l amendeze pe golgheterul echipei sale, columbianul Alfredo Morelos, după ce a fost eliminat în derby-ul Celtic. Atacantul lui Rangers a primit al cincilea cartonaș roșu din acest sezon.

Fostul mijlocaș de legendă al lui Liverpool nu l-a mai iertat pe sud-american, după ce a văzut direct cartonașul roșu în minutul 31 al partidei. Astfel, Morelos va plăti cu salariul pe o săptămână pentru faptul că echipa sa a jucat aproape o oră în zece oameni.

Celtic a deschis scorul prin Odsonne Edouard, în minutul 27. Ryan Kent a restabilit egalitatea în minutul 63, iar James Forrest a adus victoria pentru multipla campioană a Scoției în minutul 86.

29 de goluri și 11 assist-uri în 45 de partide a bifat Morales în acest sezon pentru cei de la Rangers, în toate competițiile. 1,2 milioane de euro au plătit scoțienii în 2017 pentru a-l aduce de la HJK Helsinki.

SURSA: MEDIAFAX

Belu a plecat de la Astra Giurgiu

FOTBAL. Claudiu Belu (25 de ani) a fost dat afara de la Astra Giurgiu după meciul cu CFR Cluj din play-off-ul Ligii 1 Betano, scor 1-0. La finalul partidei, fundașul a vorbit despre restanțele salariale ale jucătorilor, iar conducerea giurgiuvenilor a reacționat imediat prin intermediul unui comunicat. Acesta se va antrena începând de mâine cu cei de la FCSB, formație cu care a semnat începând din vară.

Fundașul care a trecut în cariera sa pe la ACS Poli Timișoara, Concordia Chiajna și ASA Târgu Mureș intrase în ultimele șase luni de contract cu Astra: „Putem spune că am fost convins să plec. Am decis de comun acord (râde - n.r.) să reziliem contractul, decât să mă trimită la echipa a doua. Cu siguranță a contat mult că am semnat cu FCSB. Astăzi am semnat rezilierea cu Astra și mă duc la antrenamente. Din vară pornește contractul", a spus Belu.

SURSA: MEDIAFAX

Scade cota lui Mauro Icardi

Suma de transfer a lui Mauro Icardi a scăzut de la 110 milioane de euro la 60 de milioane.

Mauro Icardi (la minge) trece printr-o perioadă dificilă a carierei FOTO: EPA

FOTBAL. Mauro Icardi trece prin cea mai neagră perioadă din cariera sa. De aproximativ două luni nu a mai jucat la Inter Milano, nu a fost convocat la echipa națională a Argentinei, iar acum suma de transfer a scăzut drastic.

Dacă la începutul sezonului clauza de reziliere a atacantului era 110 milioane de euro, acum aceasta a ajuns la 60 de milioane de euro. Clubul nerazzurro este dispus să renunțe la serviciile jucătorului de 26 de ani, deși, potrivit gazzetta.it, pe numele lui Icardi nu există, la această oră, nicio ofertă.

Ultimul meci în care a evoluat argentinianul a fost în etapa 23 din Serie A, în deplasare cu formația Parma, pe 9 februarie. Atunci, Inter s-a impus cu 1-0, prin golul marcat de Lautaro Martinez.

În ultima rundă din campionatul Italiei, gruparea pregătită de Luciano Spalletti a pierdut în fața celor de la Lazio, 0-1. Pentru această partidă, tehnicianul nerazzurrilor l-a lăsat în tribune pe Icardi.

„Trebuie să stea pe bară. E umilitor față de fani și de colegi să îl convingi să joace și să îmbrace tricoul lui Inter. Plătește pentru comportament și este corect să joace alții. Cum ar trebui să fac convocările, să trimit 20 de mailuri avocaților jucătorilor să afle cine este reținut în lot? De cât timp nu mai jucase Inter în Ligă? Și l-am avut pe Icardi. Câte partide am pierdut mai rău ca asta cu el în teren? Messi și Ronaldo fac diferența, dar ca ei sunt puțini. Nu ne putem ruga de el să vină și să ne ajute. În primul rând, la un jucător contează disciplina. Eu trebuie să trimit în teren pe cine merită, este o condiție de continuitate și de credibilitate a antrenorului. Dar voi, ziariștii, vorbiți despre el pentru că vă faceți filmul. Maurito trebuia să stea afară un joc, dar acum revine în grup", și-a motivat Luciano Spalletti decizia luată în privința lui Icardi. Inter ocupă locul trei în clasamentul din Serie A, cu 53 de puncte. Primul loc este ocupat de Juventus cu 78 de puncte, iar pe doi este Napoli cu 63 de puncte.

SURSA: MEDIAFAX

Un adversar tratat cu seriozitate

TENIS. Componenții naționalei masculine de tenis a României tratează cu seriozitate confruntarea cu Zimbabwe, din cadrul Cupei Davis, chiar dacă diferența de valoare este reflectată și de clasamentele ATP la simplu și dublu.

Căpitanul nejucător Gabriel Trifu a declarat, marți, într-o conferință de presă, că jucătorii săi vor da tot ce pot pentru a câștiga confruntarea.

„Este a doua oară când suntem la Piatra-Neamț, a fost minunat aici, avem toate condițiile pentru a avea o partidă bună. Tratăm cu seriozitate, chiar dacă adversarii nu au clasamente impresionante. Este șansa noastră de a accede în Grupa I mondială. Toți jucătorii prezenți vor da tot ce pot pe teren pentru a câștiga", a declarat Gabriel Trifu.

Tenismanul Marius Copil, prima rachetă a echipei României, a spus că meciurile nu vor fi ușoare dar naționala pleacă favorită în această confruntare. „Facem tot posibil să câștigăm, dăm tot ce avem mai bun. Meciurile nu vor fi așa ușoare. Ei sunt la nivel de challanger. Îl știu pe Takanyi Garanganga (450 mondial - n.r.) de mult timp, l-am văzut și la Rotterdam. Nu va fi un meci așa de ușor. Plecăm clar ca favoriți, cu prima șansa, dar trebuie să fim foarte atenți pentru că clasamentul trișează puțin, poate unii suntem apropiați de valoare", a declarat Marius Copil (80 ATP). **SURSA: AGERPRES**

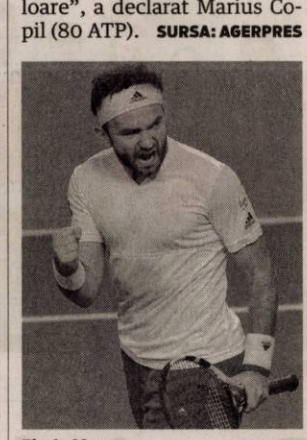

Florin Mergea FOTO: EPA

Philippe Coutinho FOTO: EPA

Coutinho a intrat în depresie

Presa spaniolă: Mijlocașul Barcelonei, Philippe Coutinho, este în depresie.

FOTBAL. Brazilianul Philippe Coutinho, ajuns la Barcelona în urmă cu un an și jumătate pe o sumă incredibilă, 140 de milioane de euro, nu a reușit să se facă remarcat în lotul blaugrana și să îi completeze pe cei doi titulari, Lionel Messi și Luis Suarez.

Potrivit presei din Spania și mai ales în urma părerii jurnalistului iberic Guillem Balague, mijlocașul de 26 de ani ar fi în depresie. Coutinho nu a mai marcat un gol din luna octombrie 2018, lucru care îi induce o stare de melancolie și care l-a adus în mijlocul unei situații din care nu poate ieși.

„Barcelona a spus că nu vrea să scape de el și că nu vrea să îl vândă. În același timp, Liverpool (n.red. - fosta echipă a lui Coutinho) nu este interesată de jucător, mai ales din cauza sumei care ar putea fi cerură în schimbul lui. Însă, Coutinho s-a confesat colegilor săi din națională Braziliei că ar fi dispus să plece pentru că vrea să înceapă o nouă provocare", a precizat expertul în fotbal, Guillem Balague, potrivit ilposticipo.it, care a mai adăugat: „Barcelona este îngrijorată pentru Coutinho. Nimeni nu este de părere că jucătorul nu poate avea un rol important la echipă, dar toți cred că mijlocașul nu poate să iasă din starea de melancolie în care a intrat".

Statisticile nu sunt de parte brazilianului, în acest sezon a înscris doar patru goluri în 27 de partide jucate în La Liga și trei goluri din șase meciuri din Cupa Spaniei.

În Liga Campionilor a evoluat în opt partide, a marcat de două ori și a oferit trei pase de gol.

Potrivit transfermarkt.com, mijlocașul este cotat cu 100 de milioane de euro.

SURSA: MEDIAFAX

Mourinho caută un club care să îl motiveze

FOTBAL. Tehnicianul Jose Mourinho, care în momentul de față nu are echipă, a precizat că nu suferă pentru că nu antrenează și că își dorește să revină pe banca tehnică în sezonul următor.

„Nu sufăr pentru că nu antrenez. Am timp să mă gândesc la alte lucruri. Dar, sincer, mi-ar plăcea să revin în sezonul următor", a spus tehnicianul portughez, potrivit marca.com, care a rămas fără echipă în luna decembrie 2018, atunci când Manchester United l-a demis.

„Am decis să nu antrenez până la începutul noului sezon, dar, și așa, pentru a reveni trebuie să merg la un club și într-un campionat care să mă motiveze", a mai adăugat „The Special One".

În plus, Mourinho a mai precizat că i-ar plăcea să devină selecționerul Portugaliei la un moment dat: „Fernando (n.red. - Santos, selecționerul echipei naționale a Portugaliei) să nu se îngrijoreze, nu sunt interesat să merg nici acum, nici în viitorul apropiat. Suntem prieteni buni. Este un lucru pe care mi-ar plăcea să îl fac înainte de a-mi încheia cariera de antrenor, dar cum mai este mult timp până atunci, nu va fi acum, în plus vom vedea dacă va veni sau nu șansa aceasta".

Potrivit presei internaționale, Mourinho ar putea ajunge din sezonul următor la una dintre echipele PSG sau Bayern Munchen.

Jose Mourinho FOTO: EPA

SURSA: MEDIAFAX

Halterele vor medalii la Euro

„Sperăm să ne întoarcem cu cel puțin 2-3 medalii de aur de la Europene", afirmă Nicu Vlad.

HALTERE. Președintele Federației Române de Haltere, Nicu Vlad, a declarat, marți, pentru Agerpres, că speră ca delegația țării noastre să obțină cel puțin 2-3 medalii de aur la Campionatele Europene de seniori care se vor desfășura în perioada 6-13 aprilie la Batumi, Georgia. „Anul trecut la Izvorani am obținut un număr record de medalii, 26. Acum va fi altceva și nu doar pentru că nu vom mai organiza noi, însă această ediție a Europenelor contează pentru calificarea la Jocurile Olimpice. O să fie o abundență de sportivi la Batumi, pentru că s-a schimbat regulamentul și calificarea la Jocuri este individuală. Așa că toată lumea vrea să obțină cât mai multe puncte și să ajungă la Tokyo. Noi vom merge cu 14 sportivi, jumătate la masculin și jumătate la feminin. Sper să ne întoarcem cu cel puțin 2-3 medalii de aur. La total e greu de făcut o previziune, dar sper să nu ne facem de râs după ediția de anul trecut", a afirmat Nicu Vlad.

„Nu va fi o competiție mai dificilă, că până la urmă fiecare ridică atât cât poate să ridice, dar presiunea va fi mai mare. În noul regulament de calificare sportivii trebuie să participe la minimum două concursuri în decurs de 6 luni. Iar pentru rezultatele obținute primesc un punctaj care contează la calificare. Acum va fi bătaia mai mare pentru că Europenele și Mondialele sunt considerate competiții «gold» și rezultatele de aici se punctează mai mult. Pentru a merge la Tokyo un sportiv trebuie să încheie în primele 10 locuri la categoria sa", a explicat președintele.

Loredana Toma (categoria 64 kg), care a obținut trei medalii de aur la CE 2018 FOTO: EPA

Ministerul Finanţelor Publice. Agenţia Naţională de Administrare Fiscală. Direcţia Generală Regională a Finanţelor Publice - Timişoara. Administraţia Judeţeană a Finanţelor Publice Arad. Serviciul Colectare şi Executare Silită Persoane Fizice. Dosar de executare nr. 41823. Nr. 9666/27.03.2019. Anunţ privind vânzarea bunurilor imobile/ Ansamblului de bunuri imobile. Anul 2019, Luna Aprilie, Ziua 18. În temeiul prevederilor art. 250, alin. (2) din Legea nr. 207/2015 privind Codul de Procedură Fiscală, cu modificările şi completările ulterioare, vă facem cunoscut că, în ziua de 18, luna aprilie, ora 15.00, anul 2019, în localitatea Arad, str. B-dul. Revoluţiei, nr. 77, se vor vinde la licitaţie, următoarele bunuri imobile, licitaţia a- IV-a: 1. - Cota de 1/4 din teren extravilan arabil (proprietate imobiliară agricolă), situat în localitatea Vladimirescu, judeţul Arad, în suprafaţă de 10000 mp, conform CF 303202 Vladimirescu - preţ de pornire al licitaţiei, 29937 lei. (TVA - scutit conform art. 292, alin. 2, lit. f, din Legea 227/2015), grevate de următoarele drepturi reale şi privilegii, după caz: Creditori: Statul Român reprezentat de MFP. Sarcini: Sechestru. Invităm pe cei care pretind vreun drept asupra acestor bunuri să înştiinţeze despre aceasta organul de executare, înainte de data stabilită pentru vânzare. Cei interesaţi în cumpărarea bunurilor sunt invitaţi să se prezinte la termenul de vânzare, la locul fixat în acest scop şi până la acel termen să prezinte oferte de cumpărare. Pentru participarea la licitaţie ofertanţii depun, cu cel puţin o zi înainte de data licitaţiei, următoarele documente: a) oferta de cumpărare; b) dovada plăţii taxei de participare sau a constituirii garanţiei sub forma scrisorii de garanţie, reprezentând 10% din preţul de pornire a licitaţiei. Plata taxei se va efectua în contul IBAN RO94TREZ 0215067XXX022241, beneficiar Administraţia Judeţeană a Finanţelor Publice Arad, cod de identificare fiscală, 3519933, deschis la Trezoreria Arad; c) împuternicirea persoanei care îl reprezintă pe ofertant; d) pentru persoanele juridice române, copie de pe certificatul unic de înregistrare eliberat de Oficiul Registrului Comerţului; e) pentru persoanele juridice străine, actul de înmatriculare tradus în limba română; f) pentru persoanele fizice române, copie de pe actul de identitate; g) pentru persoanele fizice străine, copie de pe actul de identitate/ paşaport; h) declaraţia pe proprie răspundere a ofertantului prin care certifică faptul că nu este persoană interpusă cu debitorul. Cumpărătorului îi revine obligaţia de a respecta prevederile legale speciale, cum ar fi obligaţiile de mediu, obligaţiile de conservare a patrimoniului naţional sau altele asemenea, respectiv: ... Alte informaţii de interes pentru cumpărător, după caz: - dosar partaj nr. 8661/55/2016 - Sentinţa 2724/25.05.2017. Pentru informaţii suplimentare vă puteţi adresa la sediul nostru sau la numărul de telefon 0257.202867.

(511 - H 201779)

SCP **FALIMVEST** SPRL

În calitate de lichidator judiciar al

S.C. CORAL FASHION TEXTILE S.R.L.

VINDE LA LICITAŢIE PUBLICĂ

- Teren intravilan situat în Arad, Str. Eftimie Murgu, Nr. 71, Judeţul Arad, în suprafaţă de 470 mp, conform CF.nr. 314570 Arad, CF vechi 2169, cu nr topo 2682/a cu casa şi corp birouri, nr. Cad. 314570-C1 cu suprafaţă total construită desfăşurată de 252,10 mp - PREŢ DE PORNIRE: 228.630 lei + tva
- Bunuri mobile (echipamente şi utilaje) maşini de cusut, maşini de călcat, mobilier - PREŢ DE PORNIRE: 15.555 lei + tva

Licitaţia se va ţine în data de 25.04.2019 ora 14.00 la sediul lichidatorului judiciar din Arad, Piaţa Avram Iancu nr. 17, ap. 4. În caz de neadjudecare, licitaţia se va repeta, în aceleaşi condiţii, în data de 09.05.2019 şi 23.05.2019 la ora 14.00.

Înscrierea la licitaţie se face cu 24 de ore înainte pentru fiecare licitaţie în parte.

Cei care doresc să participe la licitaţie trebuie să achite garanţia de participare, care este 10% din valoarea bunului.

Informaţii privind condiţiile de participare la licitaţii se pot obţine la sediul lichidatorului judiciar din Arad, Piaţa Avram Iancu nr. 17, ap. 4.

Tel. 0747-47.84.87 office@lichidari.net (506 - H 201772)

Publicitate mică: 0257/210.775 MARE: 0257/280.904

SĂNĂTATEA E CEL MAI FRUMOS DAR

La rețeta pentru insulină primești un glucometru CADOU*

*Imaginea produsului este cu titlu de prezentare. Ofertă valabilă în limita stocului disponibil.

Deryy Farm 2000

Farmacia Deryy Farm 2000, Calea I. Maniu 12-18

0257 270 087 • 0722 842 915

(507 - H 187328)

SC **ERGAD TECHNOLOGY** SRL

Arad, str. Pădurii nr. 24

firmă cu capital integral italian care activează în domeniul industriei electronice angajează:

OPERATORI LINIE SMD

Cerinţe:
- Cunoaşterea şi capacitatea de a citi schemele electronice constituie un avantaj
- Disponibilitate pentru deplasări în Italia.
- Se vor specifica în curriculum vitae experienţele de muncă în domeniul electronicii

Se oferă:
- Salariu de încadrare 2750 ron
- Bonus după 3 luni de la data angajării
- Ore suplimentare plătite dublu
- Sporuri de noapte plătite
- Decontare transport
- Tichete de masă din prima zi
- Prime de vacanţă

MONTATORI SUBANSAMBLE ŞI OPERATORI ASAMBLARE

Femei şi bărbaţi pentru montarea componentelor electronice.

Se oferă:
- Salariu de încadrare 2500 ron
- bonus după 3 luni de la data angajării
- decontare transport + asigurăm transport pe ruta Arad-Zădăreni şi Arad-Iratoş, Dorobanţi, Curtici, Macea cu microbuz
- tichete de masă din prima zi
- prime de vacanţă
- analize gratuite pentru angajare
- ore suplimentare plătite dublu
- program de lucru 1 schimb

Trimiteti CV la adresa: otilia.dimeny@ergad.eu sau prin fax 0257-306.194; te1.0257-206.247. (9212 - H 89191)

SC **ERGAD TECHNOLOGY** SRL

Arad, str. Pădurii nr. 24

firmă cu capital integral Italian care activează în domeniul industriei electronice angajează:

MONTATORI SUBANSAMBLE ŞI OPERATORI ASAMBLARE PARTE MECANICĂ

Femei şi bărbaţi pentru montarea componentelor electronice.

Se oferă:
- Salariu de încadrare 2600 ron din prima lună
- bonus după 3 luni de la data angajării
- decontare transport + asigurăm transport pe ruta Arad-Zădăreni şi Arad-Iratoş, Dorobanţi, Curtici, Macea cu microbuz
- tichete de masă din prima zi
- prime de vacanţă
- analize gratuite pentru angajare
- ore suplimentare plătite dublu
- program de lucru 1 schimb

TEHNICIENI ELECTRONIŞTI,

Pentru control şi reparare plăci electronice cu tehnologia SMD şi montarea componentelor în SMD

Cerinţe:
- Experienţă
- cunoaşterea limbi italiene constituie un avantaj
- cunoaşterea şi capacitatea de a citi schemele electronice;
- capacitatea de a suda componentele SMD;
- disponibilitate pentru deplasări în Italia.
- se vor specifica în curriculum vitae experienţele de muncă în domeniul electronicii
- salariu de încadrare 2750 ron din prima lună
- bonus după 3 luni de la data angajării

Trimiteţi CV la adresa: otilia.dimeny@ergad.eu sau prin fax 0257-306.194; tel. 0257-206.247. (9211 - H 89191)

PROFESIONAL INSOLVENCY MANAGEMENT S.P.R.L

-LICHIDATOR JUDICIAR AL **SC PROXIMUS STAR S.R.L** VINDE PRIN LICITAŢIE PUBLICĂ CU RESPECTAREA PREVEDERILOR LEGII 85/2006 URMĂTORUL BUN IMOBIL PROPRIETATEA DEBITOAREI:

· **4.519 euro - teren intravilan in suprafata de 4.320 mp**, cu casa nr. 42, inscris in CF 1118 - Caprioara, nr. cad 43, situat in localitatea Caprioara, jud Arad, *proprietar SC PROXIMUS STAR SRL*,

· **1.265 euro - teren intravilan in suprafata de 2.520 mp**, inscris in CF 4 Belotint, nr. cad 7-8, situat in localitatea Belotint, jud Arad, *proprietar SC PROXIMUS STAR SRL*,

· **648 euro - teren intravilan in suprafata de 1.260** mp, inscris in CF 24 Belotint, nr. cad 46/a, 47/a, situat in localitatea Belotint, jud Arad, *proprietar SC PROXIMUS STAR SRL*, conform *Contractului de ipoteca nr. 5187/15.04.2008*

Licitaţia publica se va tine la sediul lichidatorului PROFESIONAL INSOLVENCY MANAGEMENT S.P.R.L, in data de 12.04.2019,19.04.2019,06.05.2019 si 17.05.2019 orele **13.00.**

Inscrierea la licitatie se face incepand cu data de 12.04.2019 si până in data de 17.05.2019 orele 12.00.

Cei care doresc să participe la licitatie trebuie sa cumpere caietul de sarcini şi să achite garanţia de participare care este de 10% din valoarea activului. Informatii privind condiţiile de participare la licitatie si caietul de sarcini se pot obtine la sediul PROFESIONAL INSOLVENCY MANAGEMENT S.P.R.L, loc. Arad, str. Aviator Georgescu, nr.13, ap. 5, et. 1, jud. Arad. Relaţii la tel. 0751457063,0740762383, tel/fax. 0257/215544. (504 - H 201773)

CIACHIR AMALIA MARIA, titular al proiectului „DEMOLARE ANEXĂ ŞI CONSTRUIRE CLĂDIRE APARTAMENTE P+2E+M" anunţă publicul interesat asupra luării deciziei etapei de încadrare de către APM Arad, în cadrul procedurii de evaluare a impactului asupra mediului, pentru proiectul amintit mai sus, propus a fi realizat în Arad, str. Corneliu Coposu, nr. 9/D. Proiectul deciziei de încadrare şi motivele care o fundamentează pot fi consultate la sediul Agenţiei pentru Protecţia Mediului din Arad, Splaiul Mureş, FN, jud. Arad, în zilele de luni până vineri, între orele 8:00-16:00, precum şi la următoarea adresă de internet **www.apmar.anpm.ro.**

Publicul interesat poate înainta comentarii/observaţii la proiectul deciziei de încadrare în termen de 10 zile de la data publicării anunţului pe pagina de internet a autorităţii competente pentru protecţia mediului. (201781)

BALAJ MIHAELA-PAULA şi BALAJ IOAN, titular al proiectului **„CONSTRUIRE HALĂ PENTRU DEPOZITARE, PRODUCŢIE, SERVICII"** anunţă publicul interesat asupra luării deciziei etapei de încadrare de către APM Arad, în cadrul procedurii de evaluare a impactului asupra mediului, pentru proiectul amintit mai sus, propus a fi amplasat în Arad, nr.FN, (amplasament identificat prin CF 338063), jud. Arad. Proiectul deciziei de încadrare şi motivele care o fundamentează pot fi consultate la sediul Agenţiei pentru Protecţia Mediului din Arad, Splaiul Mureş, FN, jud. Arad, în zilele de luni până vineri, între orele 8:00-14:00, precum şi la următoarea adresa de internet **www.apmar.anpm.ro.**

Publicul interesat poate înainta comentarii/observaţii la proiectul deciziei de încadrare în termen de 10 zile de la data publicării anunţului pe pagina de internet a autorităţii competente pentru protecţia mediului. (201782)

DR.ONITA CENTRU MEDICAL

CENTRUL DE CHIRURGIE SI PROCTOLOGIE DR. ONITA

HEMOROIZI
Fisuri, Fistule anale
VARICE
Tratamente profesioniste personalizate cu sau fără operaţie.

Arad, str. Augustin Doinas 32
Tel. 0740-336-899
www.dronita.ro

(640654)

BEZDED WEBWEST S.R.L.

titular al planului **„PUZ şi RLU: Construire hală service auto"** amplasat în Arad, sector intravilan, identificat prin C.F. 349458, jud. Arad, aduce la cunoştinţa publicului că decizia etapei de încadrare conform H.G. nr.1076/2004, este acea de aviz de adoptare a planului fără aviz mediu. Propunerile de reconsiderare ale deciziei se vor transmite în scris, în termen de 10 zile calendaristice de la publicarea anunţului, la sediul APM Arad, din Arad, str. Splaiul Mureş, FN, jud. Arad. (201780)

Program mare publicitate: pe B-dul Revoluţiei, nr. 62 luni-vineri: 9.00-16.00

DUVENBECK THE CULTURE OF LOGISTICS

DUVENBECK LOGISTIK SRL

angajează

MECANIC AUTO
pentru punctul de lucru din loc. PECICA

Informaţii suplimentare la tel. **0725-500031**. (451 - H 197576)

BEST WESTERN CENTRAL HOTEL ARAD angajează:

- **barman**
- **ospătar**
- **femeie pentru curăţenie**
- **patiser**

Best Western

(452)

Informaţii la sediul societăţii din **Arad, str. Horia nr. 8**, telefon **0257/256543.**

S.C. MOL ROMANIA PETROLEUM PRODUCT S.R.L.

cu sediul în jud. Cluj, Cluj-Napoca, B-dul 21 Decembrie 1989, nr. 77, etaj 1, cam. C11, clădirea The Office, etaj 1, înregistrată la ORNC-ORCTB cu CUI nr. J12/729/2000; RO: 7745470

informează pe cei interesaţi că s-a depus solicitarea pentru activitatea Comerţ cu amănuntul al carburanţilor desfăşurată în punct de lucru Arad, Calea Zimandului nr. 3 pentru autovehicule în magazine specializate. Informaţiile la sediul Agenţiei pentru Protecţia Mediului Arad din Municipiul Arad, Splaiul Mureşului, FN, judeţul Arad, între orele 8:00-16:30 de luni până joi şi 8:00-14:00 vineri. Propuneri sau contestaţii se pot depune la sediul APM Arad în termen de 10 zile de la data publicării prezentului anunţ. (503 - H 201737)

JURNAL ARĂDEAN

Reţete savuroase cu peşte

Perioada postului, pe lângă beneficiile deja cunoscute, mai are şi avantajul de a pune în valoare peştele, fiind alimentul la care vă puteţi dedulci în zilele desemnate de calendarul creştin. Pentru aceia dintre dumneavoastră care respectă perioada postului, am selectat câteva reţete, care vă vor ajuta să apreciaţi mai mult acest aliment. Pentru ceilalţi este o oportunitate de a vă familiariza cu preparate din peşte mai puţin cunoscute. Rămâne doar să alegeţi.

Supă de somon cu legume

INGREDIENTE: 400 g somon, 1 lingură cu ulei de măsline, 200 ml smântână vegetală, 1 ceapă roşie, 1 morcov, 2 cartofi mari albi, zeamă de la 1/2 lămâie, 1 linguriţă cu mărar uscat, 1 lingură cu mărar proaspăt, 1 l apă, sare, piper alb.

MOD DE PREPARARE: Se spală legumele şi se curăţă. Ceapa se taie cubuleţe fine, morcovul se dă pe răzătoarea mică, apoi se călesc în ulei. Din când în când se adaugă puţină apă, ca să se pătrundă. După cinci minute se adaugă apa. Cartofii se curăţă, apoi se taie cuburi şi se adaugă în supă. Se condimentează cu sare, piper şi mărar uscat. Se fierbe supa cu capac pe oală timp de 15 minute, până se înmoaie cartofii, dar fără să se zdrobească! Somonul se curăţă de piele şi de oase şi se taie cuburi de 2 cm, apoi se adaugă în supă şi se mai fierbe cinci minute. La final se adaugă smântâna vegetală şi se lasă până se înfierbântă supa, dar fără să clocotească (pentru a nu se coagula). Se opreşte focul şi se adaugă zeamă de lămâie şi mărarul proaspăt, tocat fin.

Pate de somon afumat

INGREDIENTE: 150 g somon afumat, 1/2 lămâie, 50 g margarină, 5 linguri cu smântână vegetală, 1 linguriţă cu hrean (ras), 1 căţel de usturoi, 2 linguri cu mărar (tocat fin), sare, piper.

MOD DE PREPARARE: Într-un robot de bucătărie se pun somonul afumat tăiat în bucăţele, sucul şi coaja rasă de la o lămâie şi se mixează câteva secunde. Se adaugă apoi margarina şi usturoiul mărunţit şi apoi, pe rând, până la încorporare smântâna vegetală, hreanul, sare şi piper. Se presară deasupra mărarul şi se serveşte după ce a fost păstrat 30 de minute la frigider, pentru a căpăta o consistenţă mai fermă.

STIL DE VIAŢĂ
Adela Ciolocoi
nutriţionist, dietetician

Alimentele propice diminuării stresului

În condiţii de stres, organismul nostru răspunde prin sporirea cantităţii de hormoni ai stresului, produsă de glandele suprarenale. Eliberarea mult crescută de hormoni ai stresului duce la o extenuare a acestor glande suprarenale, însă avem la îndemână alimente bogate în substanţe nutritive benefice pentru reducerea stresului:

1. **Migdalele.** Sunt bogate în magneziu, un element esenţial pentru funcţia suprarenală, precum şi pentru metabolizarea acizilor graşi esenţiali. O concentraţie scăzută de magneziu în organism este asociată cu stări de tensiune, anxietate, irascibilitate sau insomnie.

2. **Fructele de pădure.** Zmeura, căpşunele, afinele, murele au un conţinut ridicat de magneziu şi vitamina C - un nivel scăzut al acestei vitamine slăbeşte sistemul imunitar şi duce la o stare generală de stres şi de epuizare.

3. **Seminţele de floarea-soarelui şi de susan.** Reprezintă o sursă de potasiu, calciu, vitamine din complexul B (B6 şi acid pantotenic), dar şi de zinc. În perioadele de stres, necesarul de zinc este mai mare, acesta fiind un mineral esenţial şi pentru metabolismul acizilor graşi şi producerea de serotonină.

4. **Orezul brun.** Conţine carbohidraţi cu absorbţie lentă care pot declanşa eliberarea în organism a unor substanţe care ne dau starea de bine, serotonina şi norepinefrina. Aceşti doi hormoni ne ajută să facem faţă mai bine stresului, îmbunătăţesc dispoziţia, oferindu-ne energie susţinută.

5. **Varza.** Este o sursă bună de vitamine antioxidante (A, C, E) şi seleniu. Antioxidanţii luptă împotriva efectelor nocive ale radicalilor liberi din organism, care au fost eliberaţi prin reacţia la stres şi ajută, în acelaşi timp, la transformarea triptofanului în serotonină.

6. **Avocado.** Conţine 14 minerale cu rol în reglarea funcţiilor organismului. Are, de asemenea, o concentraţie ridicată de fier şi de cupru, elemente utile pentru regenerarea globulelor roşii şi prevenirea anemiei, una dintre cele mai des întâlnite cauze ale stării de oboseală şi ale incapacităţii de a face faţă eficient stresului.

7. **Ţelina.** Un vechi remediu popular o recomandă pentru scăderea tensiunii arteriale. Compuşii care intră în compoziţia ţelinei scad concentraţia de hormoni ai stresului, care provoacă vasoconstricţie. Ţelina conţine substanţe care liniştesc, o tulpină de ţelină consumată înainte de culcare poate ajuta la un somn liniştit.

redactia.jurnalaradean@informmedia.ro

Paste cu ton din conservă

INGREDIENTE: 300 g paste, 1 conservă cu ton bucăţi (scurs de ulei şi mărunţit), 2 linguri cu ulei de măsline, 2 ardei roşii (curăţaţi şi tăiaţi fâşii), 225 g boabe de porumb dulce, 3 cepe medii, 4 linguri cu sos de soia, 6 linguri cu suc de portocale (proaspăt), 2 linguri cu pastă de tomate, 2 linguri cu oţet din vin alb, 1 lingură cu mălai, 1 linguriţă cu praf de ghimbir, 1 legătură de mărar (spălat şi tocat fin), 125 ml apă, sare, piper.

MOD DE PREPARARE: Se fierb pastele în apă cu sare, conform instrucţiunilor de pe ambalaj, pentru a se păstra al dente. Între timp se încălzeşte uleiul într-o tigaie, se adaugă ceapa, ardeii, boabele de porumb şi ghimbirul şi se prăjesc timp de 2 minute, după care se adaugă tonul şi se mai ţin pe foc un minut. Într-un castron se pun sosul de soia, sucul de portocale, pasta de tomate, oţetul şi mălaiul şi se adaugă 125 ml apă, după care se amestecă bine. Se toarnă în tigaia în care se află legumele şi tonul şi se fierb înăbuşit timp de un minut, până când sosul s-a îngroşat. Se adaugă sare şi piper, conform preferinţelor. Se strecoară pastele şi se pun pe farfurie (sunt suficiente pentru 4 porţii) şi se pun deasupra tonul şi legumele, apoi se presară cu mărar verde tocat.

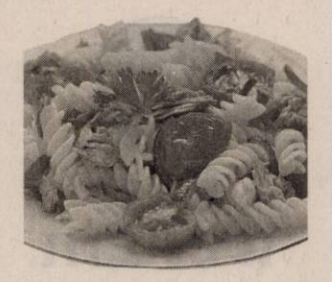

Cod în crustă crocantă

INGREDIENTE: 4 fileuri de cod (de 150 g bucata), 450 g roşii, 2 căţei de usturoi (tocaţi mărunt), 3 linguri cu ulei de măsline, 50 g pesmet, 1 lingură cu busuioc proaspăt, 2 linguri cu sos pesto, sare, piper.

MOD DE PREPARARE: Se încălzeşte cuptorul la 180°C. Se taie roşiile în jumătăţi şi se aşază într-o tavă tapetată cu folie de aluminiu. Se presară usturoiul, sare, piper şi ulei şi se coace timp de cinci minute. Se amestecă pesmetul şi busuiocul. Fileurile se presară cu sare şi piper şi se ung cu sos pesto. Amestecul de pesmet se împarte pe cele 4 fileuri şi se presează cu grijă, pentru a acoperi uniform fiecare bucată. Fileurile se aşază în tavă printre roşii şi se coc împreună cu acestea timp de 15 minute. Se servesc cu roşii, salată verde şi sos pesto.

Sosul pesto

Se pregăteşte din 2 linguri cu seminţe de floarea-soarelui (descojite), 50 g de busuioc proaspăt, 2 căţei de usturoi, 1 lingură cu suc de lămâie, 125 ml ulei de măsline, sare şi piper. Toate ingredientele se mixează într-un blender sau cu ajutorul unui pasator, până la obţinerea unui sos fin şi consistent.

Somn cu glazură din boabe de muştar

INGREDIENTE: 6 felii de somn, 1 lămâie, 1 legătură mărar, 2 linguri cu ulei, 2 linguri cu boabe de muştar, sare, piper.

MOD DE PREPARARE: Se spală bucăţile de somn şi se şterg cu ajutorul unor prosoape de hârtie. Se prind capetele despicate ale feliilor cu scobitori. Se taie şase jumătăţi de felii de lămâie. Apoi se condimentează feliile de peşte cu sare şi piper şi se pun deasupra jumătăţile de felii de lămâie. Se presară deasupra mărar şi sucul de la lămâia rămasă. Peştele se aşază într-o tavă sau un vas termorezistent, uns în prealabil cu ulei, se presară boabele de muştar şi se stropeşte cu uleiul rămas. Se coace timp de zece minute în cuptorul încălzit la 190°C. Se poate servi cu cartofi, salată verde sau salată de fasole păstăi.

File de şalău cu sos de pătrunjel verde

INGREDIENTE: 4 fileuri de şalău (sau cod), 1 legătură de pătrunjel verde, 150 ml ulei de măsline, 1 lingură cu suc de lămâie, coaja rasă a unei lămâi, sare, piper.

MOD DE PREPARARE: Pătrunjelul se introduce într-un vas cu apă clocotită timp de trei minute. Se scoate şi se stoarce, pentru a elimina apa în exces.

Se mixează apoi cu ajutorul unui pasator, până se formează un piure, apoi se adaugă zeamă şi coajă de lămâie şi patru linguri cu ulei de măsline. Restul uleiului se încălzeşte într-o tigaie şi se frige fiecare file de peşte, pe ambele părţi, timp în care se pun sare şi piper, cât consideraţi necesar.

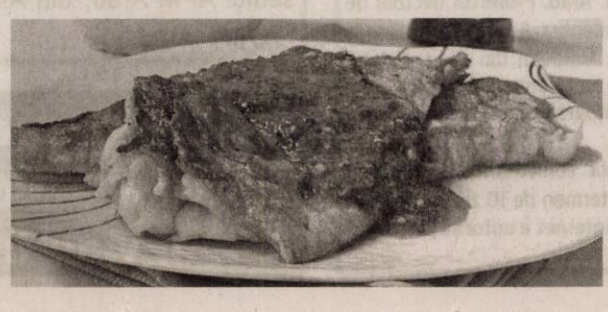

Se aranjează şalăul pe farfurie, deasupra unor garnituri de legume adecvate (piure de morcovi sau mazăre, cartofi natur), se toarnă sosul de pătrunjel verde şi se serveşte. Este de preferat să alegeţi fileuri cu piele, pentru a ajuta preparatul final să aibă un aspect cât mai apetisant.

DECESE

Cu adâncă durere în suflet anunţăm stingerea din viaţă **la doar 62 de ani, după o scurtă suferinţă, a celei care a fost soţie, mamă şi bunică iubitoare**

FLORICA BOIŢ.

Slujba de înmormântare va avea loc joi, ora 13.00, la CAPELA KUKI din cartierul Grădişte.

Nu te vom uita niciodată: soţul tău CORNEL, fiul MARIUS cu soţia GETA, fiica MONI cu soţul FLORIN şi iubiţii tăi nepoţei SEBI, MARA şi ADELINA

Cu tristeţe în suflet ne despărţim de cea care ne-a fost mamă, soacră, bunică, străbunică, cuscră şi prietenă,

KNAPEK MARIA
(născută ŢISCA).

Dumnezeu să o ierte şi să o odihnească în pace! Priveghiul va avea loc astăzi, 3 aprilie 2019, orele 19:00, la Casa Funerară Kuki din str. Cocorilor. Slujba de înmormântare va avea loc joi, 4 aprilie 2019, ora 14:00 la aceeaşi locaţie, iar înhumarea la Cimitirul Eternitatea (UTA).

Familia îndoliată

CONDOLEANŢE

Suntem alături de colega noastră, farmacist Hara Maria, în marea durere pricinuită de pierderea tatălui şi transmitem sincere condoleanţe familiei îndoliate.

Colegiul Farmaciştilor din judeţul Arad

COMEMORĂRI

Au trecut 40 zile de când scumpa noastră mătuşă, cumnată,

LUP SOFIA (RODICA)

a păşit spre veşnicie lăsându-ne o mare durere în suflet. Parastasul va avea loc sâmbătă, 6 aprilie 2019, ora 12:00, la Biserica Ortodoxă Grădişte II, str. Smochinului nr. 2. Vei fi al nostru gând/ Cât vom trăi pe pământ/ În suflet te vom păstra/ Câte zile vom avea. Dumnezeu să te odihnească-n pace suflet blând!

Familia îndurerată

Se împlinesc 10 ani de când scumpa noastră mamă şi bunică,

MARIA BUTAR

a plecat spre lumină. O vom iubi mereu, iar amintirea ei va rămâne veşnic vie în inimile noastre.

Fam. Moldovan şi Butariu

Cu durere în suflet amintim că se împlinesc 3 ani de când ne-a părăsit iubita noastră soţie şi mamă,

DUMBRAVĂ FLORICA DORINA.

Dumnezeu s-o odihnească în pace! Nu te vom uita niciodată!

Soţul Petru şi fiul Arcadiu-Petru

Anunţurile de deces se publică GRATUIT!

GARSONIERE

• **A A** achiziţionez garsonieră, apartament 1 cameră, cash, ☎0746.055.126, ☎0755.483.216. 179655

• **Cumpăr cu** plata pe loc garsonieră, apartament 1 cameră, ☎0721.670.839. 191862

AP.1 CAMERĂ

• **Vând apartament** 1 cameră, Aradul Nou, str. Pincio, bloc nou, et. 1, mobilat, 45 mp, termoteca, 34.500 Euro. Telefon 0744.849.390. 198273

AP.2 CAMERE-ARAD

• **A A** Achiziţionez apartament 2,3,4 camere cash, ☎0746.055.126, 0755.483.216. 178868

• **Cumpăr cu** banii jos apartament 2- 3 camere, ☎0742.781.651. 191867

• **Vând apartament** 2 camere, et. 1, P-ţa Mică, amenajat, 60 mp, balcon mare, 57.000 Euro. Telefon 0744.849.390. 198272

• **Vând apartament** 2 camere, zon 300 (vis-a- vis de facultate), bloc. 319, et. 3, amenajat, 49.500 Euro. Telefon 0744.849.390. 198274

• **Vând apartament** 2 camere, 91 mp, B- dul Revoluţiei. Tel. 0749.197.142. 201784

• **Vând 2** camere, et. 2, renovat, Fortuna, 45.500 Euro, 0755.483.216. 198652

AP.3 CAMERE-ARAD

• **Vând apartament** Samantha, 3 camere. Tel. 0749.197.142. 201785

• **Vând apartament** 3 camere, decomandate, la cheie, Vlaicu, 0744.799.543, 0726.625.632. 197928

APARTAMENT LA CASĂ

• **Vând apartament** la casă, ultracentral, 4 camere, 2 băi, bucătărie, cămară, garaj, 2 boxe, etaj 1/1, 130 mp, ☎0721.716.139. 197911

CASE-ARAD

• **Casă 8** camere, Grădişte, 3 băi, teren 424 mp, ☎0722.257.409. 201408

• **Casă Vladimirescu,** 3 camere, bucătărie, baie, încălzire centrală, pivniţă, teren 1024 mp, 60.000 Euro, negociabil, 0727.720.089, 0726.773.052. 198240

• **Vând casă** 3 camere, baie, 45.000 Euro, negociabil, Podgoria, 0749.225.339. 191228

CASE-JUDEŢUL ARAD

• **Vând casă** în Sebiş, 4 camere, baie funcţională, anexe, preţ negociabil la vedere. Telefon 0357/445009. 201747

VILE-ARAD

• **Vând vilă** toate dotările insula Mureş, zonă foarte bună, 30.000 Euro, negociabil. Telefon 0744.541.431. 201729

SPAŢII COM-ARAD

• ● **Vând hală** 330 mp, 21x 15,70x 5,70, construcţie cărămidă, planşeu, stâlpi de susţinere beton, dotată cu utilaje prelucrări mecanice diverse, plus curte 110 mp, str.Eftimie Murgu nr. 82, Arad, ☎0722.840.224. 198646

TERENURI JUDEŢ

• **Vând 2** ha fâneaţă, la Şiria. Informaţii: 0773.844.375, orele 19- 21. 197918

IMOBILE CHIRII

• **Închiriez apartament** la casă, Pârneava. Telefon 0758.268.603. 201749

• **Dau în** chirie (sau vând) casă cu etaj (265 mp utili), zonă centrală (Podgoria). Ideal sediu firmă. Tel: 0722.293738. 165090

SPAŢII COM-ARAD

• **Închiriez post** frizer şi spaţiu pentru manichiură, pedichiură, masaj, 0742.065.404. 196552

OFERTE LOCURI DE MUNCĂ

• **Angajăm buldoexcavatorist.** Informaţii telefon 0745.389.770, 0744.511.701.

• **Angajăm muncitori** calificaţi şi necalificaţi în construcţii. Tel. 0745.389.770, 0744.511.701.

• **Angajeăm şoferi** cat. B, electricieni întreţinere. Salar 2.100- 2.500 net, ☎0753.409.647.

• **Angajez şofer** şi familie îngrijit animale (cazare, masă, salariu), ☎0748.912.117. 201787

• **Angajez ajutor** de bucătar pentru restaurant. Tel. 0729.160.538.

• **Caut femeie** pentru îngrijire bătrână boinavă. Telefon 0739.594.653.

• **Caut persoane** serioase pentru distribuire pliante. Tel. 0726.219.140.

• **Caut sudor** cu experienţă şi lăcătuş, indiferent de vârstă, ☎0745.870.290.

PRESTĂRI SERVICII

• **Executăm lucrări** dulgherie, reparaţii acoperişuri cu ţiglă ceramică, metalică, ☎0741.701.232, 0747.649.372. 201067

CONSTRUCŢII

• **AAduc balast,** nisip, sort, ridic moloz, pământ, piatră, mraniţă, 0747.206.371. 194707

• **Aduc la** domiciliul clientului nisip, balastru, sort, griblură. Tel. 0775.163.673. 198269

• **Transport balast,** nisip, sort, gunoi grajd, ridic moloz, 0758.708.622. 195023

PIERDERI

• **Pierdut legitimaţie** de călătorie gratuită eliberată de CTP Arad pe numele Moţiu Doina. O declar nulă. 201771

• **Pierdut atestat** transport marfă pe numele Grigoraş Andrei Marius, eliberat de R.A.R. îl declar nul. 201746

• **S.C. Eldo** Pol S.R.L., declară pierdut Certificat constatator al punctului de lucru din Arad, str. Ştefan Teneţchi nr. 2/4. îl declar nul. 201777

• **S.C. Eldo** Pol S.R.L., pierdut Certificat clasificare şi anexă pentru Pensiunea Eldo Pol. îl declar nul. 201778

DIVERSE

• ● **Cumpăr cupru,** alamă, cositor, aluminiu, fier, baterii, caroserii, pene, ☎0748.912.117. 201788

• **Vând mobilă** diversă, covoare, lemne, pene, lichidez gospodărie. Telefon 0744.623.459. 201736

• **Vând uşi** şi geamuri termopan antiefracţie, izolate termic şi fonic, Anglia, cu vitralii şi sticlă ornamentală, tâmplărie 11 camere noi şi second- Lipova, ☎0744.796.542. 201047

• **Vând VW** Transporter, motor 2,4 diesel, benă de 2,5 m, fabr. 1995. Preţ 1.950 euro. Tel. 0746.553.411.

Publicitate mică: 0257/210.775

EVIDENŢIAZĂ-TE!

Talon valabil până în 30 iunie 2019

Text:

DATA apariţiei:.....

.....

.....

.....

.....

.....

.....

Date personale:

Nume şi Prenume:

Telefon:

Buletin de identitate:

TALON + PREŢUL CATEGORIEI AFERENTE

Anunţurile se preiau zilnic, la ghişeu, până în ora 16[00], după această oră, se pot prelua doar prin intermediul sistemului online de preluare al anunţurilor disponibil pe www.jurnalaradean.ro . Anunţurile de mică publicitate din Jurnal Arădean se publică pe baza talonului din ziar
Redacţia nu îşi asumă responsabilitatea pentru conţinutul anunţurilor de mică publicitate!

JURNAL ARĂDEAN

www.aradon.ro - citeşte şi discută despre viaţa oraşului tău

Vino să vezi ce e nou în Arad

SERVICII FUNERARE

NOSFERATUM

SERVICII FUNERARE COMPLETE
Arad, str. Ghiba Birta nr. 26 - Tel.: **0752 10 11 12; 0357 80 48 38**
NON STOP e-mail: **nosferatumarad@yahoo.com** **www.nosferatum.ro**
TRANSPORT GRATUIT ÎN MUNICIPIUL ARAD ŞI ORAŞUL PECICA
* Sicrie la preţ de producător;* Înmormântări GRATUITE – doar pe baza cuponului de pensie; * Consultanţă şi medic constatator; * Rezolvăm actele la spital, primărie, casă de pensii, C.A.R.P.; * PRELUĂM DECEDAŢII DE LA MORGĂ; * Igienizare, cosmetizare, îmbălsămare, incinerarii, REPATRIERI, CAPAC FRIGORIFIC; * CAPELA CIMITIR ETERNITATEA (UTA)! * Borduri, monumente funerare, mozaic, marmura, granit.

Program mica publicitate:
pe B-dul Revoluţiei, nr. 81
luni-joi: 8.00-17.00,
vineri: 8.00-16.00
duminică: 9.00-13.00.

JURNAL ARĂDEAN

Ahvaz, provincia Khuzestan FOTO: EPA

70 de localităţi evacuate

TEHERAN. Autorităţile iraniene au ordonat marţi evacuarea a aproximativ 70 de localităţi din regiunea Khuzestan, situată în sud-vestul Iranului, în urma inundaţiilor grave din ultimele două săptămâni, care au provocat moartea a cel puţin 45 de persoane, relatează Reuters. Localităţile evacuate se află în apropierea râurilor Dez şi Karkheh, a transmis Adnan Qazi, guvernatorul provinciei Shush.

Cel puţin 44 de persoane au murit în urma inundaţiilor din ultimele două săptămâni, care au afectat nordu şi sudul Iranului, în urma celor mai abundente ploi din ultimii zece ani. Administraţia de la Teheran a decretat stare de urgenţă în mai multe provincii din sudul Iranului, zeci de localităţi fiind deja evacuate. Inundaţiile au afectat cel puţin 23 din cele 31 de provincii din Iran. Meteorologii au transmis că există posibilitatea ca regiunile estice şi vestice să fie afectate în următoarele zile.

SURSA: MEDIAFAX

Banii luaţi pe casă, donaţi

CONNECTICUT. Rapperul american 50 Cent şi-a vândut casa din statul american Connecticut, pentru 3 milioane de dolari, şi va dona suma încasată organizaţiei sale caritabile, G-Unity Foundation, relatează tmz.com.

Proprietatea a fost cumpărată de rapper în anul 2007, pentru suma de 18,5 milioane de dolari. Casa are o suprafaţă de 4645,152 de metri pătraţi şi dispune de facilităţi precum 21 de dormitoare, 25 de băi, 9 bucătării, o piscină interioară, un cazino, spaţiu de aterizare pentru elicoptere şi un heleşteu.

Surse apropiate artistului susţin că acesta va dona toţi banii fundaţiei sale, G-Unity Foundation. Aceasta are ca scop îmbunătăţirea vieţii pentru comunităţile sărace şi dezavantajate din Statele Unite ale Americii.

SURSA: MEDIAFAX

Hertha

Un pui de urs polar se joacă cu mingea în ţarcul lui din Tierpark, din Berlin. Ieri ursuleţul a primit numele Herta.

FOTO:EPA

Ar putea fi operat pe cord

LONDRA. Mick Jagger, solistul trupei britanice The Rolling Stones, în vârstă de 75 de ani, ar putea fi supus unei intervenţii chirurgicale pe cord, pentru implantarea unui stent, săptămâna aceasta.

Informaţia a fost făcută publică de platforma americană The Drudge, citând surse apropiate artistului, la câteva zile după ce trupa britanică a anunţat că îşi amână turneul din America de Nord, din cauza unor probleme de sănătate ale lui Jagger.

Intervenţia chirurgicală, considerată una comună, presupune implantarea unui stent la inimă, respectiv un tub de dimensiuni mici care are rolul de a reseta presiunea sângelui sau a altor fluide.

Purtătorii de cuvânt ai artistului şi trupei nu au comentat informaţiile.

Pe 30 martie, trupa The Rolling Stones a anunţat că va amâna toate concertele incluse într-un turneu nord-american, programat în perioada 20 aprilie - 29 iunie, pentru a-i permite lui Jagger să urmeze un tratament medical, dar nu au specificat natura problemei.

SURSA: MEDIAFAX

Mick Jagger FOTO: EPA

Criticate pentru versuri

SINGAPORE. Numele cântăreţelor pop americane Lady Gaga şi Ariana Grande şi al trupei rock Nine Inch Nails se află pe o listă dedicată „versurilor ofensatoare" prezentată într-o şedinţă a Parlamentului din Singapore.

Documentul a fost menţionat în timpul unui discurs privind instigarea la ură susţinut de ministrul de Interne la o zi după aprobarea unei legislaţii ample cu privire la combaterea ştirilor false („fake news"). Decizia a stârnit îngrijorare în rândul companiilor de internet şi grupurilor pentru drepturile omului, care se tem că libertatea de exprimare va fi afectată.

De altfel, Singapore este o ţară cunoscută pentru atitudinea sa conservatoare şi care controlează ferm discursul public şi mass media, în special în privinţa unor subiecte legate de rasă şi religie.

SURSA: MEDIAFAX

Tabloul „Salvator Mundi" nu va mai putea fi văzut

ABU DHABI. Tabloul „Salvator Mundi", atribuit lui Leonardo da Vinci şi devenit cel mai scump din lume după ce a fost vândut la licitaţie, în noiembrie 2017, pentru suma de 450,3 milioane de dolari, ar fi dispărut, potrivit foxnews.com. La începutul lunii decembrie 2017, Muzeul Luvru din Abu Dhabi a făcut public faptul că tabloul „a fost achiziţionat" de autorităţile locale. Reprezentanţii Muzeului Luvru din Abu Dhabi, care a fost inaugurat în noiembrie 2017, nu au făcut publică identitatea celui care a cumpărat tabloul la licitaţie, confirmând doar că Departamentul de Cultură şi Turism din Abu Dhabi a achiziţionat capodopera. Tabloul urma să fie expus, din septembrie 2018, în muzeu. Însă, cu două săptămâni înainte de vernisaj, autorităţile din Emiratele Arabe Unite au anunţat că evenimentul este amânat, fără ca motivele să fie dezvăluite. Departamentul de Cultură nu a oferit explicaţii în acest sens, iar reprezentanţii muzeului spun că nu ştiu unde se află pictura, potrivit The New York Times.

SURSA: MEDIAFAX

„Salvator Mundi" FOTO: EPA

www.aradon.ro
Mai multe poze cu Andreea

Andreea

Este manechin la Amalia Judea Fashion

FOTO: ROLAND PANTEA

Harry Potter, „ars pe rug"

Cărţi din seria „Harry Potter" au fost arse la o parohie catolică din nordul Poloniei.

VARŞOVIA. Preoţii unei parohii catolice din oraşul polonez Gdansk au fost criticaţi pentru că au ars cărţi, inclusiv volume din seria „Harry Potter", şi alte obiecte considerate malefice, relatează apnews.com.

Imaginile cu cărţile arse la biserica Sfânta Maria din Gdansk, care îi înfăţişează atât pe preoţi, cât şi pe băieţii de altar, au fost publicate pe reţeaua de socializare online Facebook.

Ele au fost făcute publice de fundaţia catolică „SMS z Nieba" (SMS din Rai), cunoscută pentru că foloseşte metode neconvenţionale pentru a-şi îndeplini activităţile în folosul religiei.

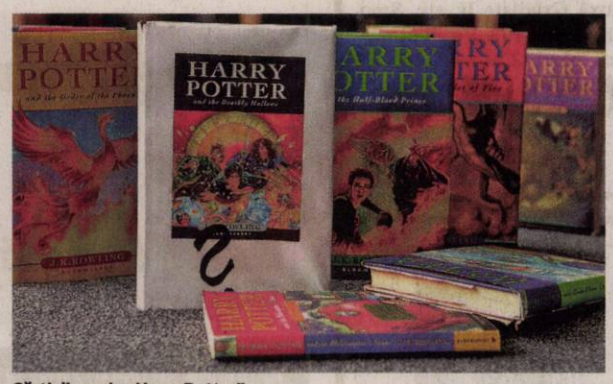

Cărţi din seria „Harry Potter" FOTO: EPA

Printre obiectele care au fost arse se numără o mască africană din lemn, o mică statuetă budistă, figurine cu elefanţi, cărţi despre magie şi volume scrise de autoarea britanică J. K. Rowling. Acestea au fost aduse de credincioşi, care au fost încurajaţi de preoţi să elimine obiectele din casă care reprezentau forţele răului. Alegerea de a arde volume din seria „Harry Potter" poate fi justificată de criticile aduse de Biserica catolică din Polonia, care a susţinut întotdeauna că aceste romane promovează vrăjitoria.

Fundaţia a spus că arderea cărţilor a avut ca scop să îi prevină pe credincioşi asupra influenţelor nocive ale magiei şi a ocultismului. Cu toate acestea, multe dintre comentariile de pe reţeaua de socializare au condamnat acţiunea, pe care au comparat-o cu evenimente care au avut loc în Germania nazistă înainte de Al Doilea Război Mondial. Unele dintre reacţii au susţinut că acest proces promovează ura şi s-au întrebat dacă va urma arderea persoanelor acuzate de vrăjitorie, practică devenită celebră evul mediu.

Evenimentul a fost criticat de Wojciech Parafianowicz, purtător de cuvânt al diecezei în care îşi are sediul organizaţia. El a afirmat că „nu îi place această formă de activitate preoţească, care este greşită". Cu toate acestea, prelatul a afirmat, pentru site-ul de ştiri wpolityce.pl, că aspectele oculte şi magia „au o influenţă nocivă asupra vieţii umane".

Influenţa Bisericii catolice în Polonia are origini atât istorice, cât şi politice. Instituţia este susţinută de guvernul conservator, ai cărui membri sunt predominant catolici.

Cele şapte cărţi din seria „Harry Potter" au fost publicate în peste 500 de milioane de copii între anii 1997 şi 2007. Ele au fost adaptate pentru marele ecran. Filmele au avut încasări totale de 2,39 de miliarde de dolari.

Arse de oamenii bisericii FOTO: FACEBOOK/ SMS Z NIEBA

Biserica din Gdansk FOTO: FAN

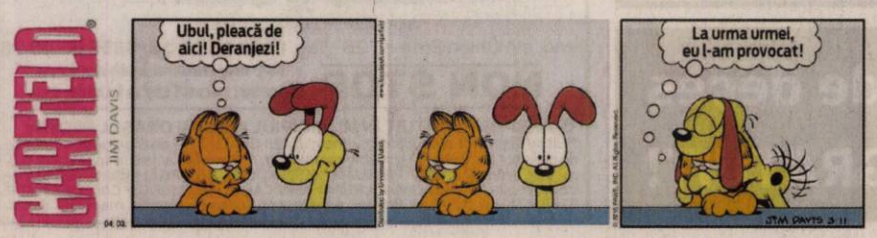

FONDAT 1989, APARE LA ARAD, TEL. 0257/041.151, E-MAIL: REDACTIA.JURNALARADEAN@INFORMMEDIA.RO; PUBLICITATE.JURNALARADEAN@INFORMMEDIA.RO

Ştefan Bighescu, campion naţional la rafting

PAGINA 3

JURNAL ARĂDEAN

Mezzosoprana Séverine Maquaire va cânta, astăzi, la Filarmonică

PAGINA 5

JOI
4 APRILIE 2019
ANUL XXXI, NR. 8294
12 PAGINI - 1,99 LEI

20° Temperaturile se vor situa între 7 şi 20 grade. Vântul va sufla cu 1-19 km/h.

DIMINEAŢA | AMIAZA | SEARA

Lucrări la Judeţean FOTO: JA

Cardiologia, gata de modernizare

ARAD. Secţia Cardiologie din cadrul Spitalului Judeţean Arad va fi modernizată cu un milion de euro, fonduri europene nerambursabile. /P.3

„Prioritari trebuie să fie oamenii"

ARAD. Odată cu debutul dezbaterii publice despre bugetul Aradului, consilierul PRO România, Marin Lupaş, argumentează că prioritar pentru o administraţie publică europeană ar trebui să fie oamenii, inclusiv salariaţii Primăriei. /P.4

La colectare FOTO: FAN

Sâmbătă se adună deşeurile electrice

ARAD. Sâmbătă, 6 aprilie, se derulează acţiunea de colectare a deşeurilor electrice şi electronice. Arădenii sunt aşteptaţi cu ele, între orele 10-16, în cele şase puncte de colectare din municipiu. /P.3

Se încurajează FOTO: JA

Au ratat prezenţa la turneul final

NĂDLAC. Într-o atmosferă incandescentă, cadetele Victoriei Nădlac au ratat de puţin calificarea la turneul final al CN de volei feminin. Meciul pierdut cu echipa din Mioveni le-a fost decisiv. /P.7

17212
9 771220 748034

Pedepse grele pentru evaziune

Condamnări cu ani grei de închisoare pentru evaziune fiscală şi un prejudiciu de 14 milioane de lei adus Finanţelor din Arad.

ARAD. Tribunalul Arad a pus punct primei „bătălii" într-un dosar cu mai mulţi inculpaţi, inclusiv un inspector vamal, în care prejudiciul calculat a fost de peste 14 milioane de lei. Dosarul a ajuns în instanţă în vara anului 2017, atunci când Direcţia Naţională Anticorupţie, secţia Timişoara, a anunţat că a fost finalizat rechizitoriul care îi avea ca şi inculpaţi pe Marian Cioflan, inspector vamal la Vama Giurgiu, Daniel Marius Tuvene, Mihail Codrin Roman, Gheorghe Marcu, Florin Irinel Varga, Vasile Rusu, Liviu Mugea, Şerban Nelu Purcel, George Cristian Stanciu, Alexandru Maier şi Ion Cîtu. Angajatul statului a fost acuzat de luare de mită, în timp ce ceilalţi inculpaţi au fost trimişi în judecată pentru constituirea unui grup infracţional organizat, dare de mită, evaziune fiscală în formă continuată, complicitate la evaziune fiscală, spălare de bani sau complicitate la spălare de bani. La aproape doi ani distanţă de la înregistrarea dosarului la Tribunalul Arad, judecătorii instanţei au venit cu prima sentinţă. Iar aceasta este una grea pentru marea majoritate a celor trimişi în judecată. Cel mai ieftin a scăpat Cioflan, care a fost condamnat la închisoare cu suspendare, însă alţi inculpaţi au primit condamnări chiar şi de 10 ani de închisoare cu executare. Iar sentinţa nu pare atât de grea, dacă ne gândim la faptul că, potrivit procurorilor DNA, ar fi vorba de sute de acte de evaziune fiscală, cu un prejudiciu foarte mare: peste trei milioane de euro. /P.6

Mai multe foto pe www.jurnalaradean.ro

Au schimbat parapetul de pe autostradă

Direcţiea Regională de Drumuri şi Poduri Timişoara, prin angajaţii Districtului Pecica, au înlocuit parapetul metalic de pe Autostrada A1, Nădlac-Arad, deteriorat recent în urma unui accident rutier. Lucrarea a fost executată de cei din Secţia Întreţinere Autostrăzi, traficul fiind afectat timp de aproximativ o oră. FOTO: DRDP TM

3,7 milioane de lei pentru festivalurile arădene

Cel puţin 17 festivaluri din diverse domenii vor avea loc, anul acesta, în municipiul Arad.

ARAD. Proiectul bugetului general al municipiului Arad pe 2019 prevede finanţarea a peste 70 de acţiuni culturale organizate sau finanţate de instituţii aflate în subordinea Consiliului Local. Printre acestea se regăsesc şi 17 festivaluri de teatru, muzică, film, literatură sau tematice.

Teatrul Clasis „Ioan Slavici" din Arad are prevăzute în buget finanţări pentru Festivalul Internaţional de Teatru Nou, ediţia a VII-a - 400 de mii de lei, pentru Euromarionete, ediţia XX - 150 de mii de lei, pentru Festivalul Internaţional de Teatru Clasic - ediţia a XXV-a - 450 de mii de lei şi pentru proiectul Teatru Multilingv - 430 de mii de lei. De cealaltă parte, Filarmonica de Stat Arad va primi 150 de mii de lei pentru concertul Rock Simfonic, 140 de mii de lei pentru Gala Open Air 2019, 120 de mii pentru Toamna Muzicală Românească şi alţi 110 mii de lei pentru a treia ediţie a Festivalului Iubiţi Muzica Românească.

Cei mai mulţi bani merg către Centrul Municipal de Cultură, care a coordonat sau finanţat în total, conform proiectului de buget, 65 de acţiuni culturale. În total, aceştia au prevăzute unsprezece milioane de lei. Printre acţiunile organizate sau finanţate de aceştia se regăsesc şi 13 festivaluri. /P.5

Bancomatul din Alfa FOTO: I.C.

Judecată pentru bancomate

ARAD. Parchetul de pe lângă Judecătoria Arad a dispus trimiterea în judecată a celor cinci inculpaţi din dosarul de cercetare - patru bărbaţi şi o femeie - dintre care trei inculpaţi în stare de arest preventiv, inculpata în stare de libertate şi unul dintre inculpaţi în lipsă. Cei cinci sunt acuzaţi de comiterea mai multor infracţiuni de la furt calificat în formă continuată la distrugere calificată prin explozie şi incendiere în formă continuată. /P.6

Victorie cu inima!

Într-o atmosferă care ne-a adus aminte de vremurile de glorie ale baschetului feminin arădean şi un final nerecomandat cardiacilor, FCC ICIM a câştigat primul episod din „războiul" cu eterna rivală, CSM Târgovişte. A fost 65-61 şi arădencele au făcut un prim pas spre „careul de aşi". Meciul doi are loc vineri, ora 18, tot la Arad. /P.7

Bursa Muncii FOTO: JA

Ziua Bursei Forţei de Muncă

ARAD. Bursa Generală a Locurilor de Muncă organizată de Agenţia Judeţeană pentru Ocuparea Forţei de Muncă Arad va avea loc pe 12 aprilie, la sediul AJOFM Arad. Bursa face parte din evenimentele organizate în întreaga ţară, concomitent, de către ANOFM. /P.3

Au început conferinţele

ARAD. Conferinţele Dilema veche, ce au debutat ieri la Arad, continuă astăzi cu cele susţinute de Theodor Paleologu despe „Europa miturilor antice" şi „Visul lui Pavel şi Îngerul cel Nou - două Europe care nu pot să facă una" povestit de Sever Voinescu. /P.5

Burlanul care îi spală pe arădeni

ARAD. Cum poţi să faci un „duş" pe gratis, şi nu oriunde, ci chiar pe Bulevardul Revoluţiei? Vă spunem noi! Vă deplasaţi pe trotuar pe Bulevardul Revoluţiei, sensul de mers dinspre Podgoria înspre Boul Roşu, la intersecţia cu strada Crişan. /P.3

Acţiune cu radare FOTO: I.C.

Radarele, scoase pe şosele!

ARAD. Poliţiştii rutieri au scos în traficul arădean, miercuri, 3 aprilie, toate aparatele radar din dotare. Acţiunea rutierişti-lor s-a lăsat cu amenzi şi permise reţinute. /P.6

Remember: 4 aprilie

1896 S-a născut scriitorul român Tristan Tzara (Samuel Rosenfeld), inițiatorul curentului dadaist (d. 1963)

1914 S-a născut scriitoarea franceză Marguerite Duras (d. 1996)

1915 S-a născut chitaristul Muddy Waters („Hoochie Coochie Man") (d. 1983)

1932 S-a născut actorul american Anthony Perkins (d. 1992)

1933 S-a născut Ştefan Tapalagă, actor român de teatru şi film (d. 1994)

1938 S-a născut Aristide Buhoiu, realizator TV, scriitor român (d. 2006)

1941 S-a născut Viorel Savin, dramaturg şi critic literar român

1949 A fost semnat Tratatul Atlanticului de Nord, care a consfinţit crearea Organizaţiei Atlanticului de Nord (NATO)

Robert Downey Jr. FOTO: FAN

1953 A murit regele Carol al II-lea (n. 1893)

1965 S-a născut actorul american **Robert Downey Jr.**

1968 A fost asasinat Martin Luther King Jr (n. 1929)

1979 S-a născut Heath Ledger, actor australian (d. 2008)

1992 A murit Vintilă Horia (Horia Caftangioglu), scriitor (n. 1915)

Întreruperi de curent

Vineri, 5 aprilie 2019. În judeţ, h 9 – 16: Galşa (p), Mocrea - Apa acră; **h 16 - 17:** Galşa; **h 10 – 16:** Lipova – strada Timişorii, Radna (de la viaduct spre Arad).

Telefoane utile

☎ INFORMAŢII TELEFONICE: 118.932; ☎ROBOT: 1958; ☎ APEL UNIC DE URGENŢĂ (SALVARE, POLIŢIE; Pompieri): 112; ☎ PRIMĂRIA MUNICIPIULUI ARAD: Program de relaţii cu publicul (camera 5) luni-joi între 8-18; vineri între 8-16. Tel. centrală: 0257/281.850; ☎ Delgaz Grid (fost E.ON) - Dispecerat de urgenţe: 0800.800.928 şi 0265.200.928; ☎ DERANJAMENTE CURENT ELECTRIC: 0257/929; ☎ INFORMAŢII CFR: 0257/231.777; ☎ PROTECŢIA CONSUMATORULUI: B-dul Revoluţiei, nr. 50. Telefon: 0257/257.049; ☎ POLIŢIA LOCALĂ: 0257/939.

Sudoku

REGULI: În fiecare bloc sunt câteva cifre între 1 şi 9, stabilite dinainte. Acestea trebuie completate cu cifrele lipsă, în aşa fel încât fiecare număr să figureze o singură dată. De asemenea, cifrele de la 1 la 9 trebuie să figureze o singură dată atât pe rândurile orizontale cât şi pe coloanele verticale ale celor nouă blocuri luate împreună.

ÎNCEPĂTORI

6		1			3	7		
		2						5
				1			9	2
						1		
	4							
	2		8	3	7			
	8		7					
		5		9			2	
3		6			4			

AVANSAŢI

					8			
2			6					7
1			9					
	1	8						6
	3				4	5	7	
	2							
5				7		8	6	
8	7			1		9		
	9			5			2	

Soluţiile jocurilor din numărul precedent:

ÎNCEPĂTORI

1	3	6	5	2	4	9	8	7
7	2	9	3	1	8	6	5	4
5	4	8	6	9	7	2	1	3
6	8	4	2	3	5	1	7	9
2	7	1	8	6	9	4	3	5
3	9	5	4	7	1	8	6	2
9	5	3	1	8	2	7	4	6
8	6	7	9	4	3	5	2	1
4	1	2	7	5	6	3	9	8

AVANSAŢI

6	2	5	4	9	7	3	8	1
9	1	3	5	8	6	2	4	7
4	8	7	2	3	1	5	6	9
3	6	4	9	5	2	7	1	8
8	9	2	7	1	3	6	5	4
7	5	1	8	6	4	9	2	3
5	3	8	1	2	9	4	7	6
1	4	6	3	7	5	8	9	2
2	7	9	6	4	8	1	3	5

UNDE MERGEM în Arad

Cinema

CINEMA CITY ATRIUM

- **Alita: îngerul războinic, orele 19:00, 21:40**
- **Beach bum. Regele plajei, orele 13:20, 15:30, 16:50, 19:00, 21:10**
- **Captain Marvel, orele 13:40, 16:10, 18:50, 21:30**
- **Ce-şi doresc bărbaţii, orele 19:20, 21:50**
- **Corgi: căţeii reginei, orele 13:10, 15:10, 17:10**
- **Cu ce ţi-am mai greşit noi Doamne?, orele 17:50, 20:00**
- **Cum să-ţi dresezi dragonul 3, ora 14:40**
- **Dumbo, orele 13:30, 14:30, 16:00, 17:00, 18:30, 19:30, 21:00, 22:00**
- **Faci sau taci, orele 19:10, 21:20**
- **Hotel Mumbai, orele 14:30, 17:10, 19:50, 22:30**
- **Noi, orele 14:20, 17:00, 19:40, 22:20**
- **Oh, Ramona!, orele 14:10, 16:40**
- **Ucide-i cu sânge rece, orele 16:40, 22:10**
- **Vicele, ora 14:00**

Teatre

TEATRUL „IOAN SLAVICI"

- **Don Juan se întoarce de la război** (regia Horia Suru), Sala Mare, 4 aprilie, ora 19:00

Filarmonica

- **Concert simfonic** (dirijor Alexandre Myrat, Solist – Séverine Maquaire – mezzosoprană), Sala Palatului Cultural, 4 aprilie, ora 19:00

Piețe și târguri

Astăzi este zi de piaţă agroalimentară la Curtici, Sebiş, Bata, Cermei, Zădăreni, Ghioroc, Săvârşin, Secusigiu, Sântana, Târnova, Zăbrani, Zerind. **Tot astăzi au loc târguri săptămânale la** Nădlac, Curtici, Sebiş, Cermei, Săvârşin, Secusigiu, Zerind.

Mâine, vineri, se desfăşoară târguri săptămânale la Ineu, Şepreuş, Şimand.

Sănătate

- **Policlinica DR. TURCIN, oferă:** Cardiologie (EKG, Ecografie cardiacă, Doppler vascular, Holter EKG si TA, Test de efort), Oftalmologie **(NOU - chirurgie pol anterior; CV computerizat; optică medicală),** ORL (videoendoscopie), pneumologie, gastroenterologie, neuropsihiatrie, medicină de familie, ecografii generale, Ginecologie. **Telefon: 0257/285510, www.policlinica-turcin.ro**
- **Farmacia GLYKON - UTA**, Bl U 6 (vis-a-vis de biserica în construcţie). Deschis zilnic: luni-vineri 07.00 -21.00 sâmbătă şi duminică 08.00-18.00. **Telefon: 0257/241197.**

Horoscop

BERBECUL (III.21.-IV.20.)
Se pare că dimineaţa sunteţi indispus şi aveţi tendinţa de a exagera. Vă sfătuim să nu fiţi încăpăţânat şi să evitaţi discuţiile în contradictoriu.

TAURUL (IV.21.-V.20.)
Dimineaţa sunteţi puţin confuz, motiv pentru care s-ar putea să nu vă faceţi înţeles prea uşor. Vă sfătuim să vă ordonaţi ideile!

GEMENII (V.21.-VI.21.)
Deşi vă simţiţi în formă, s-ar putea să descoperiţi că nu prea aveţi spor şi că nu vă reuşeşte mai nimic. Astăzi nu prea sunteţi realist. Vă sfătuim să nu forţaţi lucrurile!

RACUL (VI.22.-VII.22.)
Primiţi o sumă importantă de la o persoană mai în vârstă din familie şi începeţi să vă faceţi planuri. Ar fi bine să nu vă pripiţi, pentru că vă lipseşte simţul practic.

LEUL (VII.23.-VIII.23.)
Dimineaţa s-ar putea să aveţi probleme la serviciu dacă nu reuşiţi să vă concentraţi. Vă sfătuim să nu vă amestecaţi în bârfele celor din jur!

FECIOARA (VIII.24.-IX.23.)
În prima parte a zilei sunteţi confuz şi indispus. Vă recomandăm să nu vă asumaţi riscuri, pentru că şansele de reuşită sunt minime. Dacă aveţi ocazia să vă relaxaţi într-un fel sau altul, nu staţi pe gânduri!

BALANŢA (IX.24.-X.23.)
Aveţi planuri mari, în special în domeniul financiar, dar încă nu reuşiţi să vedeţi semne încurajatoare. Vă sfătuim să aveţi mai multă răbdare şi să munciţi mai ordonat. Ar fi bine să acceptaţi sugestiile unei femei.

SCORPIONUL (X.24.-XI.22.)
De dimineaţă sunteţi sensibil şi nu vă convine nimic. Încercaţi să depăşiţi cât mai repede această stare, pentru că vă poate afecta relaţiile cu ceilalţi!

SĂGETĂTORUL (XI.23.-XII.21.)
Nu este o zi potrivită pentru întâlniri cu prietenii sau pentru afaceri. Sunteţi mofturos şi nu prea aveţi chef de vorbă. Amânaţi cumpărăturile şi investiţiile!

CAPRICORNUL (XII.22.-I.20.)
Încercaţi să nu vă asumaţi prea multe responsabilităţi! Riscaţi să nu vă iasă mare lucru. Primiţi o mână de ajutor de unde nici nu vă aşteptaţi. Spre seară, mergeţi la prieteni.

VĂRSĂTORUL (I.21.-II.20.)
Dimineaţa s-ar putea să fiţi confuz şi să aveţi dificultăţi de comunicare. Nici intuiţia nu vă ajută din cale afară. Vă sfătuim să nu neglijaţi odihna.

PEŞTII (II.21.-III.20.)
Nu este o zi favorabilă pentru investiţii. În schimb, relaţiile sentimentale vă oferă mari satisfacţii. Evitaţi afacerile la marginea legii!

„Jurnal arădean" vă ascultă

De luni până joi, între orele 11.00-13.00, la telefonul 0257.212.055, redactorul nostru vă stă la dispoziţie.

ARAD. C.F. din Arad sesizează următoarele: „De ce ne pune administraţia locală să stăm la coadă să ne facem legitimaţii de călătorie pentru tramvaie? Avem peste 70 de ani. Ei cred că noi n-avem altceva de făcut decât să stăm la cozile lor? Avem buletine, cupoane de pensii. De ce până acum am putut să le arătăm şi să fie bine, iar de acum trebuie legitimaţii speciale. Mai mult de 10 ani tot aşa am călătorit, arătând buletinele sau cupoanele de pensii controlorilor. Ieri am stat la coadă să-mi fac legitimaţie şi unui pensionar i s-a făcut rău. Nu sunt normali ăştia de ne conduc!".

F.F. din Arad întreabă de ce trebuie să prezinte copie după buletin pentru a i se elibera legitimaţie de călătorie pentru pensionari. „Acum că neau pus să ne facem legitimaţii de călătorie, că aşa le-a căşunat, m-am conformat. Sunt pensionară şi m-am dus să-mi fac o astfel de legitimaţie de călătorie pentru tramvai. Mi-au cerut o copie după buletin. Le-am spus celor de la ghişeu că nu au voie să-mi reţină copia după buletin cu codul numeric personal la vedere. Nici nu au ce face cu acea copie. De ce au nevoie de CNP? Pentru că se apropie alegerile?", întreabă cititoarea noastră. **JA-I.C.**

Curs valutar

Denumirea valutei	BNR	BCR		BRD		Intesa Sanpaolo Bank		Banca Românească		Patria Bank		Alpha Bank		Casa de schimb LUXOR		Casa de schimb TRESOR	
		C	V	C	V	C	V	C	V	C	V	C	V	C	V	C	V
Euro	4,75	4,68	4,83	4,69	4,82	4,70	4,79	4,73	4,79	4,71	4,79	4,73	4,78	4,72	4,74	4,73	4,75
Dolar SUA	4,22	4,14	4,32	4,16	4,31	4,19	4,27	4,20	4,26	4,18	4,29	4,19	4,27	4,19	4,23	4,19	4,22
Forint	0,0148	0,0143	0,0155	0,0145	0,0150	00146	0,0151	-	-	0,0146	0,0151	-	-	0,0148	0,0150	0,0148	0,0150
Gram aur	175,72																

Vremea

Joi, 4 aprilie

www.aradon.ro

7° LA ORA 6 — temperaturile se vor situa între 6 şi 7 grade. Vântul va sufla cu 1-19 km/h dinspre S.

20° LA ORA 18 — temperaturile se vor situa între 19 şi 20 grade. Vântul va sufla cu 1-14 km/h dinspre SE.

Ziua precedentă

Arad	7-19	Umiditate:	26 %
Lipova	7-19	Presiune:	1014 mb
Chişineu-Criş	7-19	Precipitaţii:	20%
Săvârşin	6-18	Vânt:	26 km/h
Sebiş	6-18	Direcţie vânt:	SE

Soarele

Răsare: 07:10
Apune: 20:07

FAZELE LUNII

5.04 · 12.04 · 19.04 · 27.04

Azi

Temperaturile se vor situa între 7 şi 20 grade. Vântul va sufla cu 1-19 km/h, dinspre S-SE.

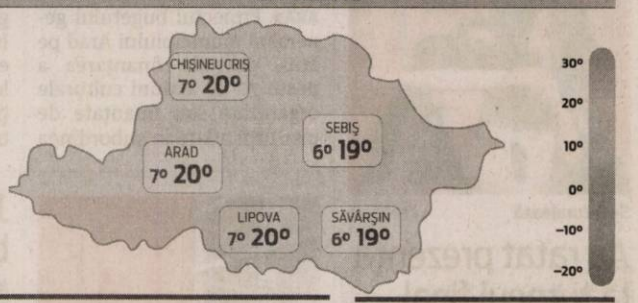

	JOI	VINERI	SÂMBĂTĂ	DUMINICĂ
	7° 20°	8° 21°	9° 20°	9° 18°
	posibil averse	câteva averse	parţial noros	ploaie

Calendar

Biserica ortodoxă: Sf. Cuv. Gheorghe de la Maleon, Zosima şi Platon; Iosif Imnograful (Post)
Biserica greco-catolică: Sf. m. Teodul şi Agatopod; Sf. cuv. Gheorghe şi Iosif Imnograful
Biserica romano-catolică: Sf. Isidor, ep. înv.

Prognoză pentru trei zile

Temperaturile minime vor fi cuprinse între 8 şi 9 grade, iar cele maxime între 18 şi 21 grade.

Temp.minime: 8–9°C
Temp.maxime: 18–21°C

JURNAL ARĂDEAN
B-dul Revoluţiei nr. 62, Arad
BRAT Auditat de BRAT
Reclamaţii difuzare: 0257.241.151

Şef departament publicitate şi departament difuzare: Cristian Sulinţan
Secretariat: 0257.212.090 (centrala), fax - 0257.212.012
Marea publicitate: 0257.280904
Mica publicitate: 0257.210775; B-dul Revoluţiei, nr. 81
Tiparul executat la: Tipografia Inform Média Lapkiadó Kft

Redactor şef: Adriana Barbu (8416) Responsabil de număr: Ioana Costaş
Secretar general de redacţie: Gabriela Groza (8423); Departamente: Eveniment: Alin Gherasim (8417), Ioana Costaş (8414); Valentin Goran (8405); Economic: Andreea Pintea (8415); Social: Diana Duţu (8413); Sport: Daniel Scridon (8424), Leo Sfâra (8422), Dan Lazăr (8406); Cultură: Eugen Rogojan.
Tehnoredactare: Ghizela Şerban (8409), Munteanu Daniel (8411).
REDACŢIE: tel. 0257.212.090 (centrala); fax 0257.212.012, 0257.228.592; e-mail: redactia.jurnalaradean@informmedia.ro, adevaruldearad@informmedia.ro, publicitate.jurnalaradean@informmedia.ro, publicitate.adevarul@informmedia.ro

Cardiologia se modernizează

Consilierii judeţeni au aprobat documentaţia pentru modernizarea secţiei de Cardiologie, din cadrul Spitalului Judeţean Arad.

Spitalul Judeţean Arad FOTO: A.G.

ARAD. Un milion de euro, din fonduri europene, este suma de bani care ar urma să fie investită în modernizarea secției de Cardiologie din cadrul Spitalului Județean Arad. Consilierii județeni au adoptat, în ultima ședință, o hotărâre care face referire la documentația necesară pentru această lucrare. „Proiectul urmărește reabilitarea serviciilor spitalicești în domeniul medicinei cardiovasculare, prin înființarea unor noi compartimente, amenajarea celor existente în conformitate cu prevederile legale și modernizarea secției cardiologie a Spitalului Clinic Județean de Urgență Arad prin amenajări spațiale și dotări funcționale", se arată în hotărârea Consiliului Județean. Suma necesară, aproximativ un milion de euro, va fi alocată de Uniunea Europeană, în cadrul programului transfrontalier, fiind vorba de fonduri nerambursabile.

Președintele Consiliului Județean Arad, Iustin Cionca, a declarat că acest proiect reprezintă una dintre cele mai ambițioase realizări din sistemul sanitar arădean: „Ținând cont de numărul mare de arădeni care suferă de boli cardiovasculare, extinderea, modernizarea și dotarea la standarde actuale a secției de cardiologie reprezintă o prioritate absolută. Un mare plus va fi înființarea Compartimentului de Cardiologie Intervenţională, unde actul medical va fi asigurat de o echipă de profesionişti desăvârşiţi, cu experienţă importantă în acest domeniu. Astfel, pacienţii vor beneficia în Arad de toate intervenţiile medicale necesare, de aparatură performantă, într-un spaţiu nou, lărgit şi modern, fără a mai fi nevoiţi să se deplaseze în alte

> Un mare plus va fi înfiinţarea Compartimentului de Cardiologie Intervenţională
> **IUSTIN CIONCA**

oraşe, precum Timişoara, sau chiar la vecinii noştri, în Ungaria, ceea ce înseamnă atât reducerea disconfortului şi a costurilor, cât şi a timpului de acţiune, vital în cazul intervenţiilor cardiovasculare". **JA-A.G.**

Operaţii gratuite

Anul trecut, tot pentru creşterea calităţii serviciilor de cardiologie, a fost cumpărată Cardiolife Arad, clinica de cardiologie intervenţională privată din cadrul spitalului, la solicitarea preşedintelui Consiliului Judeţean Arad, Iustin Cionca. Se doreşte includerea sa în Programul Naţional prin care pacienţii beneficiază gratuit de operaţii pe inimă.

Sâmbătă se adună deşeuri electrice şi electronice

Arădenii sunt aşteptaţi cu ele, între orele 10-16, în cele şase puncte de colectare din municipiu.

ARAD. Sâmbătă, 6 aprilie, în organizarea Primăriei Municipiului Arad și Serviciului Local de Colectare Arad, se derulează campanie de colectare a deșeurilor electrice și electronice. Acțiunea are și caracter educativ cu privire la importanța colectării aparatelor electrice vechi sau stricate, fiind susținută de Asociația Română pentru Reciclare - RoRec.

Punctele de colectare

Așadar, sâmbătă, 6 aprilie 2019, între orele 10.00-16.00, șase puncte de colectare provizorii îi așteaptă pe cetățeni să aducă aparate electrice și electronice, becuri sau baterii, spre a fi colectate selectiv și trimise la reciclare. Aceste puncte vor fi amenajate în următoarele locuri din oraș: *Zona Alfa - în spatele Carrefour, lângă Biserică; *Zona Micălaca - strada Abrud, în spatele blocului nr.129 scara C (în spatele pieței Miorița); *Zona Gării - terenul de lângă Grădinița PP15 - strada Avrig; *Zona Vlaicu - Piața Agroalimentară (intrare hală); *Calea Timișoarei nr.39 - în fața Centrului de zi pentru vârstnici; *Zona Grădiște - în fața Școlii Generale „Aron Cotruș" - Aleea Romaniței.

Preluare de la domiciliu

„În perioada 6-11 aprilie, Serviciul Local de Colectare Arad asigură preluarea gratuită a aparatelor grele sau voluminoase de la domiciliu, sediu de firmă sau instituție! Tot ce trebuie să facă cetățenii este să sune gratuit la TelVerde 0800444800, număr disponibil zilnic între orele 9:00-17:00, și să facă o programare. Persoanelor juridice li se oferă documentele necesare de casare" - precizează reprezentanții Primăriei Arad. **JA-D.D.**

Tombolă

Pentru deşeurile electrice predate în perioada 6-11 aprilie, deponenţii pot câştiga, prin tragere la sorţi, unul dintre premiile oferite în cadrul unei tombole ce va fi organizată cu ocazia acestei acţiuni de colectare. Tombola va avea loc pe 15 aprilie 2019, pe platoul pieţei Avram Iancu, începând cu ora 12.00. Premiile sunt: 5 cafetiere, 5 fiare de călcat şi 5 mixere.

La punctul de colectare cu ele!

Au scos mizeria la suprafaţă FOTO: FAN

Canalizarea, coşul de gunoi al arădenilor

ARAD. Compania de Apă Arad atrage, din nou, atenția asupra faptului că foarte mulți arădeni consideră canalizarea drept coș de gunoi. În cadrul acțiunii „Curățenia de primăvară", demarată de Primăria Arad, Compania de Apă a intensificat acțiunile de întreținere a sistemului de canalizare din cartierele municipiului. Practic, echipele companiei înlocuiesc gurile de scurgere sau capacele de canal care lipsesc sau au fost avariate cu altele noi, din material compozit. Numai că, odată cu aceste operațiuni, muncitorii de la CAA descoperă și multe gunoaie în canalizare. „Angajații Companiei de Apă Arad scot periodic cantități impresionante de materii și materiale care nu ar avea ce să caute în rețeaua de preluare a apelor uzate: șervețele umede, scutece pentru copii, obiecte de lenjerie, materiale de igienă personală sau pungi. Toate aceste materiale obturează conductele, reduc capacitatea de preluare a apelor uzate menajere și pot cauza blocarea stațiilor de pompare. Compania de Apă Arad trage, încă o dată, un semnal de alarmă și solicită arădenilor să aibă grijă ce aruncă în vasul de toaletă. Este strict interzis a se arunca în vasul de toaletă orice alte materiale, în afară de hârtia igienică", spun cei de la CAA. **JA-A.G.**

Un tânăr de 19 ani este campion la rafting

Ştefan Bighescu, un student arădean de 19 ani, va participa la Campionatul Mondial de Rafting ce va avea loc în Australia.

ARAD. De la turist la campion național, cam asta ar fi povestea de succes a tânărului arădean care, la doar 19 ani, face performanță și implicit aduce mândrie orașului nostru. Ștefan Bighescu studiază Administrarea Afacerilor la Universitatea „Aurel Vlaicu" din Arad. Acesta va participa în luna mai la Campionatul Mondial de Rafting.

Cum a ajuns la rafting

„M-am împrietenit cu sportul încă de mic, începând a practica arte marțiale, după care atletism și alte sporturi. În vara anului 2016, am avut ocazia să fac rafting. Am fost în Austria ca turist, iar după o tură de rafting pe râul Isel am rămas pe deplin surprins de adrenalina și senzația de a fi pe valurile râului. Cu ajutorul unui bun prieten am reușit în aprilie 2017 să particip la un curs de ghizi de rafting și astfel am obținut licența internațională de ghid - class II. După un întreg sezon de ture comerciale, am decis să încep antrenamentele pentru a intra în una din cele mai puternice echipe de rafting din țară, «Mareș Outdoor Events Brașov». Antrenamentele intense, eforturile depuse pentru împlinirea acestui vis au dat roade, iar în anul 2018, am intrat și în echipa de rafting. Am reușit să încheiem anul cu rezultate frumoase: locul 2 la Campionatul Național, locul 2 la Circuitul European de Rafting, locul 2 la British Open Raft Race, locul 14 la Cupa Mondială de rafting.

În perioada 29 - 31 martie 2019, a avut loc Cupa Europeană și selecțiile naționale. În final am ocupat locul 2 în clasamentul european, pe locul 1 - Echipa Vir Serbia, iar pe locul 3 - Echipa Notts UK și am iesit campioni naționali", ne spune Ștefan Bighescu.

Ce urmează?

Acum, completează tânărul arădean, urmează Campionatul Mondial din Australia unde își propune un top 10.

„Acest campionat va fi un pas mare pentru noi și pentru dezvoltarea raftingului la nivel național deoarece vor fi doar cele mai bune echipe clasate și de la care avem de cules multe. Dacă vreți să susțineți echipa în deplasarea spre Campionatul Mondial ne puteți contacta pe pagina de facebook a echipei - https://www.facebook.com/MOERaftingTeam. Mulțumim", încheie Ștefan. **JA-V.G.**

În concurs FOTO: FAN

Burlanul care îi spală pe trecători

Cum poţi să faci un „duş" pe gratis şi nu oriunde, ci chiar pe Bulevardul Revoluţiei?

ARAD. Vă spunem noi! Vă deplasați pe trotuar pe Bulevardul Revoluției, sensul de mers dinspre Podgoria înspre Boul Roșu. La intersecția cu strada Crișan veți observa un burlan care vine taman până în mijlocul trotuarului. Burlanul colectează apa de pe tot acoperișul imobilului situat chiar în intersecție. De ce s-a ales această variantă, vom încerca să aflăm în acest articol.

Vă redăm mesajul arădeanului J. Nagy, care l-am primit pe adresa redacției Jurnal arădean/Aradon. „Pe Bulevardul Revoluției colț cu strada Crișan, scurgerea de pe bloc s-a instalat să curgă exact pe mijlocul trotuarului. Când plouă, toată apa curge direct în capul trecătorilor. Vă rog să publicați acest aspect deranjant, poate cineva va lua măsuri de remediere. Eu consider că e bătaie de joc pentru toți pietonii", ne spune arădeanul J. Nagy.

Am luat legătura cu Primăria Municipiului Arad pentru a afla ce soluții sunt pentru a remedia această problemă indicată de cititorul nostru.

„Un echipaj al Direcției Generale Poliția Locală Arad, Serviciul Disciplină în Construcții și Compartimentul Control, Publicitate și Afișaj Stradal s-a deplasat în teren pentru a verifica situația semnalată de cetățeni și pentru a-i recomanda proprietarului desființarea burlanului respectiv și găsirea unei alte soluții de evacuare a apei pluviale de pe acoperiș astfel încât circulația pietonală să nu fie afectată", a declarat pentru Jurnal arădean/Aradon, Ralu Cotrău purtătorul de cuvânt al Primăriei Muncipiului Arad. **JA-V.G.**

Burlanul preia apa de pe acoperiş, făcându-le trecătorilor un duş rece pe timp de ploaie FOTO: V.G.

12 aprilie, o nouă bursă a muncii

ARAD. Bursa Generală a Locurilor de Muncă organizată de Agenția Județeană pentru Ocuparea Forței de Muncă Arad va avea loc pe 12 aprilie, la sediul AJOFM Arad, strada Călugăreni nr.1A, cu începere de la orele 9:00.

„Bursa generală a locurilor de muncă va avea loc în aceeași zi, la nivelul tuturor celor 41 de agenții județene și cea a municipiului București și se adresează tuturor persoanelor aflate în căutarea unui loc de muncă sau celor care doresc să se reorienteze profesional. Obiectivul principal al evenimentului îl reprezintă creșterea gradului de ocupare, prin corelarea cererii cu oferta de locuri de muncă, existând posibilitatea interacțiunii directe dintre angajator și solicitant. De asemenea, acțiunea urmărește informarea clienților referitor la măsurile destinate stimulării ocupării forței de muncă de care pot beneficia gratuit prin intermediul Serviciului Public de Ocupare, inclusiv modificările legislației în domeniu", a punctat directorul executiv AJOFM Arad, Marinel Henteș. **JA-A.P.**

Măsuri urgente pentru ştrand

Deputatul Sergiu Vlad şi colegii săi din USR vin cu soluţii pentru revitalizarea ştrandului şi a zonei economice adiacente.

Se doreşte revitalizarea ştrandului Neptun FOTO: FAN

ARAD. USR Arad atrage atenţia că este nevoie de măsuri urgente pentru ca „Aradul să beneficieze din nou de oaza de relaxare pe care o cunosc locuitorii săi de acum 10-15 ani".

„Actualul primar a câştigat alegerile locale pentru prima oară în 2004, cu promisiunea de a liberaliza intrarea pe ştrandul care atunci reprezenta o atracţie locală şi regională. Nu numai că nu s-a ţinut de cuvânt dar a şi condus spre dezastru un simbol al Aradului, aflat astăzi la limita supravieţuirii, cu aspect de lagăr, părăsit de agenţii economici şi de vizitatori. Succesul ştrandului Neptun în perioada sa de glorie echivala cu până la 40.000 de vizitatori într-un weekend, aproximativ o sută de agenţi economici cu o ofertă extrem de variată, fiind un pol de interes care mobiliza importante resurse financiare şi care asigura venituri pentru numeroşi arădeni. Va fi nevoie de minim trei ani de muncă pentru a readuce ştrandul arădean pe drumul cel bun. Aşa cum s-a dovedit, simpla acordare a accesului gratuit în zona comercială nu a avut efect. Se impun măsuri complexe, care să redea încrederea investitorilor că pot să facă afaceri pe ştrand, iar oamenilor că se vor putea bucura de atmosfera de altădată. USR îşi propune readucerea arădenilor pe ştrandul pe care l-am iubit cu toţii înainte de administraţia Falcă. În primul rând vom desfiinţa gardurile de prost gust din prezent, vom acorda facilităţi şi garanţii celor care doresc să investească. Vom face ordine şi vom cheltui banii cu cap. Ştrandul trebuie organizat ca o afacere profitabilă, care să fie orientată spre cetăţean. Arădenii care vor să petreacă vara împreună cu familia pe ştrand trebuie să o poată face contra unor tarife decente. Dacă gestionăm corect costurile, fără milioane aruncate pe lucrări proaste acest lucru este posibil", a declarat Sergiu Vlad, deputat USR Arad.

> USR îşi propune readucerea arădenilor pe ştrandul pe care l-am iubit cu toţii
> SERGIU VLAD

JA-A.P.

Marin Lupaş: „Prioritari trebuie să fie oamenii"

Marin Lupaş (PRO România): După 14 ani, o Primărie europeană ar trebui să aibă grijă de angajaţii săi!

ARAD. Odată cu debutul dezbaterii publice despre bugetul Aradului, consilierul PRO România, Marin Lupaş, argumentează că prioritar pentru o administraţie publică modernă şi europeană ar trebui să fie oamenii, incluzând aici şi salariaţii Primăriei Arad.

„Chiar dacă dimensiunea bugetului diferă faţă de alţi ani, fie din cauză că anumite cheltuieli au fost scoase de la primării, fie că Municipalitatea nu a mai atras destule fonduri europene sau le-a pierdut pe cele pe care le accesase la un moment dat, un lucru trebuie să fie clar: prioritari sunt oamenii. Şi aici mă refer şi la cei din Primărie, ale căror salarii sunt printre cele mai mici din ţară. Mă contactează mulţi angajaţi din administraţie care sunt nemulţumiţi de nivelul mic al salariilor. Le înţeleg nemulţumirea! Dacă vrea să atragă specialişti în domenii cheie precum achiziţiile, construcţiile, fondurile europene, o Primărie modernă şi europeană trebuie să concureze cu societăţile comerciale mari care oferă salarii bune. Cu actuala politică salarială aceşti specialişti nu vor fi atraşi iar angajaţii actuali nu au motivaţia de a se perfecţiona. De multe ori ne plângem că nu avem servicii publice de calitate - păi pe salarii minime şi condiţii de stress continuu nu e de mirare! Sper că administraţia PNL va lua în considerare acest lucru şi în momentul votului Bugetului pe anul 2019", declară Marin Lupaş, într-un comunicat de presă. **JA-A.P.**

Marin Lupaş, consilier PRO România FOTO: JA

Fără plafonarea subvenţiilor din agricultură

Florin Tripa: „Europarlamentarii PSD au obţinut o mare victorie: nu se plafonează subvenţiile pentru agricultură".

ARAD. Deputatul PSD de Arad, Florin Tripa, consideră că ministrul agriculturii Daea şi europarlamentarii PSD au obţinut o victorie pentru fermierii români, în comisia AGRI, de la Bruxelles. Parlamentarul arădean face referire la faptul că viitoarea politică agricolă comună nu va impune plafonarea subvenţiilor, astfel că fiecare ţară va decide voluntar implementarea unei asemenea măsuri.

„Guvernul României, prin ministrul Agriculturii, Petre Daea, precum şi europarlamentarii PSD, în frunte cu vicepreşedintele comisiei AGRI, Gabriela Zoană, au criticat în mod constant propunerea de plafonare a subvenţiilor agricole în următorul exerciţiu financiar al UE, măsură care ar fi afectat grav activitatea fermierilor români.

Cei doi reprezentanţi ai PSD au reuşit să-i convingă pe membrii comisiei AGRI să voteze împotriva propunerii Comisiei Europene, propunere susţinută de Comisarul pe Agricultură. Plafonarea subvenţiilor ar fi afectat peste 1.800 de ferme şi ar fi fost o frână în dezvoltarea agriculturii din ţara noastră, un domeniu care a avut o creştere fără precedent în ultimii doi ani şi jumătate, ca urmare a măsurilor luate de guvernele PSD-ALDE. Decizia favorizează România, un stat care obţine anual peste 4 miliarde de euro din exporturile agricole. PSD a demonstrat încă o dată, prin reprezentanţii săi din guvern şi din Parlamentul European, că sprijină interesele fermierilor autohtoni şi sunt gata întotdeauna să se bată pentru români şi pentru România, atât în ţară, cât şi la Bruxelles", a explicat deputatul PSD Arad Florin Tripa, într-un comunicat de presă.

JA-A.P.

Florin Tripa FOTO: FAN

Noi acuze cu privire la situaţia de la Căpâlnaş

Marius Sulincean: „Conducerea CJA dă dovadă de neasumare şi lipsă de transparenţă în problema spitalului de la Căpâlnaş.

ARAD. Consilierul judeţean, Marius Sulincean, consideră că actuala „conducere a CJA ţine cu tot dinadinsul să transforme actul administrativ în telenovelă, şi soarta spitalului psihiatric de la Căpâlnaş într-un episod regizat de PNL Arad".

Sulincean a transmis un comunicat de presă în care a precizat: „O spunem public, pentru ca cetăţenii să fie în cunoştinţă de cauză, Marinel Cionca nu era obligat din punct de vedere juridic să transforme în hotărâre de Consiliu, decizia de prelungire a contractului de închiriere pentru unitatea spitalicească menţionată. A făcut-o din neasumare şi pentru a stârni un circ media, inutil şi total contra-productiv pentru bunul mers al sistemului de sănătate arădean. Dacă intenţiona să joace corect putea să îşi asume, în primul rând politic şi apoi administrativ această decizie. Liderii liberali se victimizează cu fiecare ocazie, cum o fac şi în situaţia de faţă. Trebuie să menţionez că cei din conducerea CJA au împins până pe 29 martie, vineri, prelungirea unui contract de închiriere ce expira pe 31 martie. Cer cât se poate de transparent, ca în cazul în care au întocmit şi iscălit acel contract să îl pună la dispoziţia opiniei publice cu toate explicaţiile de rigoare. Reamintesc că Guvernul României a finanţat prin PNDL construcţia unui spital modern la Căpâlnaş, cu 75 de paturi, grupuri sanitare de înaltă calitate şi toate condiţiile pentru un tratament psihiatric adecvat. Valoarea investiţiei guvernamentale se ridică la 26,7 de milioane de lei" , afirmă liderul grupului PSD-ALDE din Consiliul Judeţean, Marius Sulincean.

JA-A.P.

ARAD ONLINE
www.aradon.ro

SOLUŢIA INTEGRAMEI DIN NUMĂRUL PRECEDENT

I ■ S ■ S ■ FAT ■ S ■ INJECTII ■ PAUN ■ TURA ■ SUC ■ LIN ■ FERICIT ■ ONOR ■ PANTA ■ ENE ■ EV ■ LA ■ GURALIVA ■ A ■ TRAS ■ SEF ■ RAC ■ LUA ■ IOC ■ EROIC ■ RUG ■ CUPRU ■ CI ■ BI ■ HOATE ■ SPIN ■ I ■ UIU ■ I ■ SARM ■ IT ■ REPER ■ LICIT ■ U ■ CH ■ UNS ■ PIEZISA

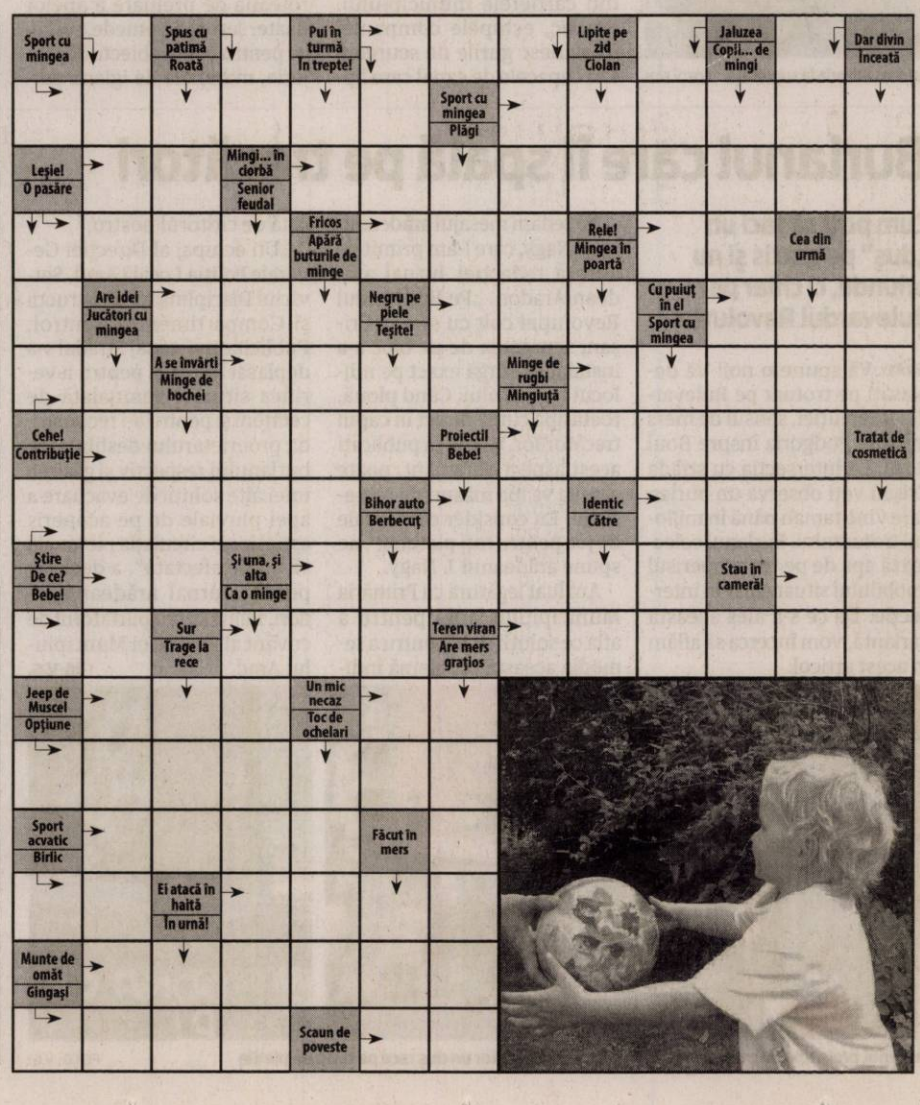

Reţeta zilei

Tocăniţă cu piept de curcan

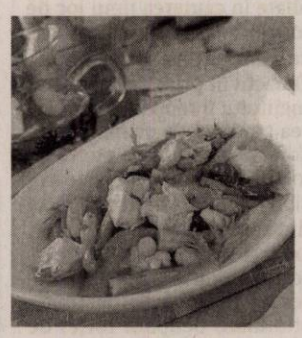

INGREDIENTE: 500 g piept de curcan, 400 g fasole verde fideluţă, 300 g mazăre, 2 morcovi, 2 cepe, 2 ardei capia, 100 g fasole, sare, 3-4 linguri ulei de floarea-soarelui, piper boabe negru şi măcinat, 1 legătură mărar, zeama de la o lămâie, 300 ml suc de roşii

MOD DE PREPARARE: Se curăţă fasolea fideluţă, se spală în apă călduţă şi se pune să fiarbă în apă cu sare. După ce a fiert, se scoate în sită şi se stropeşte cu puţină zeamă de lămâie, pentru a-şi păstra prospeţimea. Pieptul de curcan se curăţă de pieliţe, se spală într-un jet de apă, se şterge cu un prosop absorbant şi se taie cubuleţe. Se toarnă uleiul în cratiţă şi se înăbuşă carnea condimentată cu sare şi piper. După ce s-a pătruns bine peste tot, se adaugă ceapa, ardeii şi morcovii tăiaţi mărunt. Se fierb la foc mic şi, din când în când, se adaugă apă călduţă. Mazărea se trece printr-un jet de apă şi se adaugă în cratiţă.Fasolea, fiartă separat, se adaugă, la sfârşit, împreună cu sosul de roşii. Se mai lasă să fiarbă 10 minute, se condimentează cu sare şi piper, după gust, şi se bagă în cuptor să scadă. Se serveşte caldă. **Poftă bună!**

Pentru mai multe reţete intră pe www.culinar.ro

Milioane pentru festivaluri

Cel puţin 17 festivaluri din diverse domenii vor avea loc, anul acesta, în municipiul Arad.

Muzică, teatru, film şi alte arte, în festivaluri FOTO: JA

ARAD. Este vorba despre Festivalul Florilor - FlorAr (250 de mii de lei), Festivalul arădean al berii (350 de mii de lei), Festivalul de teatru circ Fantasticoo, ediția a IV-a (150 de mii de lei), Festivalul de teatru pentru tineret „Start", ediția a II-a (180 de mii de lei), Festivalul Minorităților Naționale (80 de mii de lei), Media Art Festival, ediția a VI-a (100 de mii de lei), Festivalul de Film Documentar fARAD, ediția a VI-a (250 de mii de lei), Festivalul Amifran (100 de mii de lei), Festivalul Vinului (250 de mii de lei), October Bier Fest (350 de mii de lei), Street Food Festival (180 de mii de lei), Festivalul de Științe Umaniste (180 de mii de lei), respectiv Festivalul de Literatură Discuția Secretă (150 de mii de lei). În total, cele 13 festivaluri vor primi peste 2,5 milioane de lei.

Un milion şi jumătate

Totodată, pe lista Centrului Municipal de Cultură se regăsesc și Zilele Aradului - ce vor fi finanțate cu 1,5 milioane de lei, semifinala selecției naționale Eurovision - ce a primit 300 de mii de lei, Ziua Națională a României și acțiunile culturale din luna decembrie - peste un milion de lei, Târgul de carte în aer liber - 150 de mii de lei, dar și acțiuni nenominalizate - peste trei milioane de lei, aici fiind incluse și finanțările nerambursabile oferite prin CMCA.

Dotări la instituţii

Vor fi alocați bani și pentru dotarea celor trei instituții, și la acest capitol Centrul Municipal de Cultură având alocate cele mai mari fonduri. Teatrul va primi 158 de mii de lei pentru dotări la Sala Marionete și diverse licențe pentru programe software, iar Filarmonica va primi 250 de mii de lei pentru instrumente, licențe software și echipamente de birou. CMCA va avea alocate 308 mii de lei, pentru un laptop, patru filme de prezentare, casete luminoase, panouri de afișaj, o centrală termică, un proiector exterior și o podea modulară de 750 de metri pătrați.

JA-E.R.

La transparenţă

Bugetul general de venituri și cheltuieli al municipiului Arad pe anul 2019 este de 562,6 milioane de lei, adică peste 120 de milioane de euro, acesta fiind momentan afișat la transparență. Consilierii Locali urmează să îl voteze în a doua parte a lunii aprilie.

ALBE ŞI NEGRE

Daniel Scridon

Treziţi-vă! Arta stradală nu este cerşetorie!

„Muzica este cea mai puternică formă de magie" - sunt vorbele lui Marilyn Manson, un controversat muzician american al anilor 90. Cam pe când înmugurea democrația în România. Ne-am propus, astăzi, să abordăm un subiect delicat: arta stradală!

Din păcate, vidul legislativ și obtuzitatea unor factori de decizie din administrații în privința actului cultural-artistic stradal, în special la nivelul Aradului, ne împiedică să ținem pasul cu Europa. Ba chiar și cu vecinii din Timișoara. Ca unul care a ales să-și dezvolte abilitățile personale în orașul de pe Bega, fiind nevoit, săptămânal, să parcurg „pietonala" din jurul Operei, am rămas plăcut surprins de „aerul" boem, occidental, dat de cântăreții stradali. Sub privirile zâmbitoare ale polițiștilor locali și admirative ale trecătorilor. O adevărată desfătare a sufletului să te plimbi pe străduțele din centrul Timișoarei și să treci prin forme muzicale diverse, de la folk la disco, de la clasică la lăutărească.

> Muzica este vinul care umple cupa tăcerii. O compensaţie, poate, pentru raiul pierdut

Cât de frumos spunea regretatul Ioan Gyuri Pascu, „Muzica este vibrația iubirii pe înțelesul fiecărei inimi". Nu și a celor din administrația locală arădeană, care refuză să priceapă că arta stradală nu e nici cerșetorie, nici tulburare a liniștii publice. Și folosindu-se de cei de la Poliția Locală îi „hâșâie" pe cei care îndrăznesc să (în)cânte pe stradă. La chitară, mandolină, orgă, acordeon sau alt instrument muzical. Închistați la minte, nu înțeleg că arta stradală are o tradiție de peste o mie de ani, pentru unii fiind chiar un mod de viață. Habar nu au că așa au început să facă muzică Rod Stewart, Tracy Champman sau Bono. Pentru a aminti doar câteva nume consacrate.

Întrebarea pertinentă este de ce în toate țările Uniunii Europene există acte normative clare care reglementează arta stradală, iar la noi e sinonimă cu... cerșetoria? Cu toate că articolul 30 din Constituția României se referă la libertatea de exprimare, iar darul manual - banii oferiți de bună voie de trecători - este o formă specială de donație, un act de voință al părților ce nu este interzis prin lege.

Trist, dar adevărat. Cazi pe gânduri și în minte ți se derulează scena cu polițiștii locali arădeni punând pe fugă doi artiști stradali care prestau la doi pași de Primărie, fluturând chitanțierul cu procese verbale. Și te întrebi ce a vrut să spună unul dintre cei mai mari chitariști rock din toate timpurile, Jimi Hendrix: „Muzica nu minte. Dacă poate fi schimbat ceva în lume, acest lucru se poate întâmpla numai prin muzică".

daniel.scridon@informmedia.ro

Au început conferinţele

ARAD. Cea de-a cincea ediție a Festivalului de Științe Umaniste, desfășurată sub egida Conferințelor Dilema veche, a debutat ieri, în Sala „Regele Ferdinand" a Palatului Administrativ. Prima conferință a fost susținută de Daniel Funeriu, fostul ministru al educației vorbind despre „Europa versus opinie versus prostie". Acesta a fost urmat de arhitectul și profesorul Universității de Arhitectură București Augustin Ioan, care a vorbit despre arhitectura colonială ca patrimoniu controversat, într-o conferință desfășurată sub titlul de „Out of Africa?".

Astăzi, pe 4 aprilie, programul conferințelor Dilema Veche continuă cu Theodor Paleologu, care va vorbi, de la ora 18, în Sala „Regele Ferdinand" a Palatului Administrativ, despre „Europa miturilor antice". O oră și jumătate mai târziu, în aceeași sală se va povesti despre „Visul lui Pavel și Îngerul cel Nou - două Europe care nu pot să facă una". Această a doua conferință a zilei va fi susținută de către diplomatul Sever Voinescu.

Festivalul de științe umaniste, desfășurat la Arad între 3 și 7 aprilie 2019, și a cărui a cincea ediție se desfășoară sub prestigioasa titulatură a Conferințelor Dilema veche, este un eveniment finanțat de Primăria Municipiului Arad prin Centrul Municipal de Cultură Arad, organizat în parteneriat cu GMMC și revista Dilema veche, cu sprijinul Filarmonicii de Stat Arad, Volanul SA și Grup West. Partener media: Radio România Cultural.

Daniel Funeriu FOTO: FAN

JA-E.R.

Cei mici, aşteptaţi la Cinematograful Arta

Cinematograful Arta îi va aştepta pe cei mici sâmbătă, cu filmul „Micuţul Nicolas în vacanţă".

ARAD. De la ora 11, sâmbătă, pe ecranul cinematografului de pe strada Vasile Alecsandri va rula pelicula franceză „Micuțul Nicolas în vacanță". Filmul este în limba franceză, cu subtitrare în limba română, adresându-se în principal celor cu vârsta de peste 8 ani. O experiență relaxantă, amuzantă și plină de peripeții, filmul este inspirat din benzile desenate ale lui Rene Goscinny și Jean Jacques Sempe franciza din anii '60.

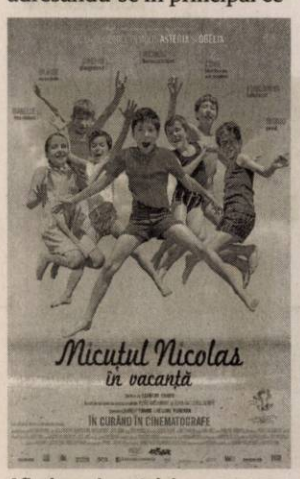

Afișul evenimentului FOTO: FAN

„Acțiunea filmului este plasată la finalul anului școlar și în sfârșit a sosit vacanța mult prea așteptată. Micuțul Nicolas împreună cu părinții și bunica lui pornesc spre mare și se cazează în hotelul Beau-Rivage. Ajuns la mare, Nicolas își face prieteni repede: îl are pe Blaise, care trăiește acolo; Fructueux, el mănâncă tot ce se află în fața lui chiar și pește crud. Nicolas o cunoaste și pe Isabelle, o fată care îl urmărește oriunde cu ochii larg deschiși", se arată în sinopsisul peliculei.

Accesul se face pe bază de bilet, ce poate fi achiziționat de la cinema Arta, de marți până joi, între orele 10-17, vineri, între orele 10-14, sau cu 2 ore înainte de începerea filmului. Biletele pot fi rezervate în prealabil pe e-mail, la adresa cinemaartaarad@gmail.com.

JA-E.R.

Invitaţi din Franţa, la Filarmonică

Alexandre Myrat şi Séverine Maquaire sunt invitaţii concertului de astăzi, 4 aprilie, de la Filarmonica de Stat.

ARAD. Compoziții de Beethoven, Bizet și Chabrier vor răsuna joi seara, de la ora 19, în sala de concerte a Palatului Cultural din municipiu. Simfonia a VI-a op.68, Pastorala (Ludwig van Beethoven), Carmen Ouverture/Habanera/Intermezzo/Chanson Bohème (Georges Bizet) și Espagna (Emmanuel Chabrier) sunt compozițiile ce vor fi interpretate de artiștii Filarmonicii de Stat Arad, alături de invitații din Franța. „Cea mai impresionistă partitură beethoveniană, Simfonia a VI-a în fa major, Pastorala, inaugurează primul program al lunii aprilie, alături de muzici franceze de inspirație iberică, arii și numere orchestrale din opera Carmen de Georges Bizet și España de Emmanuel Chabrier", spun cei de la Filarmonica de Stat Arad.

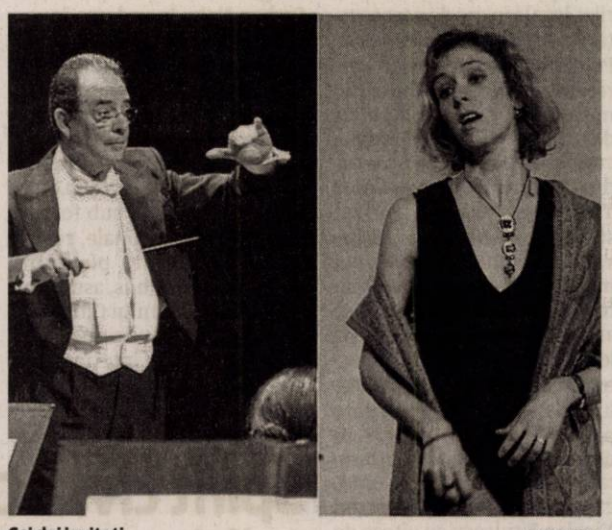

Cei doi invitaţi FOTO: FAN

Dirijor de origine greacă

La pupitrul orchestrei simfonice se va afla Alexandre Myrat. Născut în Grecia, la Volos, a studiat la Paris, în 1977 obținându-și și cetățenia franceză. Prima orchesră a dirijat-o în 1970, la Cannes. În 1984 a înființat Le Sinfonietta - orchestra regională din Picardia, unde a fost director artistic până în anul 1989, devenind renumit prin interpretările repertoriului mozartian. De-a lungul anilor a realizat turnee și a colaborat cu soliști din întreaga lume, pe scene și în festivaluri celebre: Maggio Fiorentino, Ravena Festival, Royal Festival Hall, Stokholm Concerthouse, Corum-Montpellier, Théâtre des Champs Elysées, Théâtre de la Monnais, Liederhalle-Stuttgart, Haydn Festspiele - Eisenstadt, Naantali Music Festival.

Mezzosoprană din Paris

Séverine Maquaire și-a început cariera lirică în 2006, în cadrul corului Operei din Paris și ca solistă a ansamblului baroc Arts Florissants din Rouen. A colaborat, printre altele, cu orchestre din Lorraine, Auvergne, Craiova, Târgu Mureș, dar și cu mai mulți artiști din Grecia. Totodată, abordează și genul de operă din perspectiva partiturilor Carmen (Georges Bizet), Siebel (Faust-Charles Gounod), Cherubino (Wolfgang Amadeus Mozart), Vrăjitoarea (Piotr Ilici Ceaikovski), dar și Walkiria (Richard Wagner) și Miss Quickly (Falstaff - Giuseppe Verdi).

JA-E.R.

Bilete la casieria Filarmonicii

Accesul la concertele Filarmonicii se face pe bază de bilet. Acestea costă 20 de lei – preț întreg, 10 lei – pentru studenți și pensionari, sau 5 lei – pentru elevi. Casieria Filarmonicii de Stat Arad, situată în Palatul Cultural, funcționează după programul: Luni 09:00 – 13:00; Marți 09:00 – 13:00; Miercuri 12:00 – 16:00; Joi 09:00 - 13:00; 17:00 – 19:00; În zi de concert 09:00 - 13:00; 17:00 - 19:00.

Spărgătorii de bancomate din Arad, trimişi în judecată

Potrivit procurorilor, 5 persoane au fost trimise în judecată, una dintre ele în lipsă. Soţia unuia dintre inculpaţi, trimisă şi ea în judecată.

ARAD. Parchetul de pe lângă Judecătoria Arad a dispus trimiterea în judecată a celor cinci inculpaţi din acest dosar - patru bărbaţi şi o femeie - dintre care trei inculpaţi în stare de arest preventiv, inculpata în stare de libertate şi unul dintre inculpaţi în lipsă, pentru săvârşirea infracţiunilor de furt calificat în formă continuată, distrugere calificată prin explozie şi incendiere în formă continuată, complicitate la furt calificat în formă continuată, complicitate la distrugere calificată prin explozie şi incendiere în formă continuată şi favorizarea făptuitorului. Femeia, soţia unuia dintre inculpaţi, este complice în dosar, ea ascunzând banii şi obiecte folosite la comiterea infracţiunilor, în timp ce bărbatul trimis în judecată în lipsă a primit de la unul dintre inculpaţi corpurile delicte folosite la comiterea infracţiunilor.

Descrierea faptelor

„În perioada 06.01.2019-14.01.2019, în realizarea aceleiaşi rezoluţii infracţionale, prin aceeaşi modalitate - pe timp de noapte, folosind cagulă, mănuşi, instrumente specifice pentru efracţie şi producerea unei deflagraţii -, în una dintre nopţi, unii dintre inculpaţi (arestaţi preventiv ulterior) au încercat să sustragă bani din unul din bancomatele din Timişoara aparţinând unei unităţi bancare, fără să reuşească să provoace explozia şi să distrugă bancomatul pentru a avea acces la banii aflaţi în interiorul acestuia, în altă noapte, unii dintre inculpaţi (arestaţi preventiv ulterior) au sustras suma de 424.880 de lei din interiorul unui bancomat din Arad aparţinând unei alte instituţii financiar bancare, după ce au provocat o explozie care a distrus bunuri şi a pus în pericol persoanele din zonă. Inculpata, soţia unuia dintre inculpaţi, a realizat acte de complicitate, prin promisiuni de susţinere şi ajutor în ascunderea bunurilor provenite din infracţiuni şi a corpurilor delicte folosite la săvârşirea faptelor. Inculpatul trimis în judecată în lipsă a primit de la unul dintre ceilalţi inculpaţi corpurile delicte folosite la săvârşirea infracţiunilor, le-a transportat şi le-a ascuns în scopul împiedicării sau îngreunării cercetărilor", se arată într-un comunicat de presă remis de Parchetul de pe lângă Judecătoria Arad. **JA-I.C.**

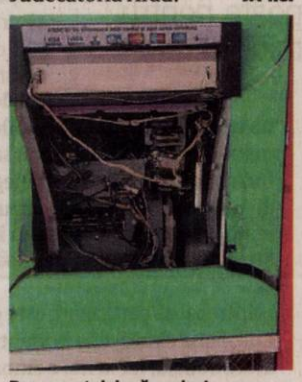

Bancomatul după explozie FOTO: I.C.

Toate radarele Poliţiei Rutiere, scoase pe şosele!

Poliţiştii rutieri au scos în traficul arădean, miercuri, 3 aprilie, toate aparatele radar din dotare.

ARAD. S-a întâmplat de la ora 13.00, când poliţiştii rutieri au desfăşurat o acţiune în sistem integrat pe raza municipiului, pentru depistarea acelor participanţi la trafic care nu respectă prevederile legale privind viteza de deplasare. De menţionat este că acţiuni asemănătoare se desfăşoară simultan în toate statele Uniunii Europene, în cadrul acţiunii TISPOL „SPEED", în perioada 1-7 aprilie, pentru reducerea numărului de accidente rutiere produse pe fondul nerespectării vitezei. Potrivit reprezentanţilor Inspectoratului de Poliţie Judeţean Arad „controalele Poliţiilor Rutiere din Europa vizează respectarea regimului legal de viteză şi reducerea numărului şi gravităţii consecinţelor accidentelor rutiere înregistrate pe fondul vitezei neadaptate condiţiilor de drum şi a celei excesive. Acţiunea, coordonată de Direcţia Rutieră din cadrul Inspectoratului General al Poliţiei Române, s-a desfăşurat în toată ţara, pe drumurile publice, poliţiştii rutieri fiind în teren pentru aplicarea măsurilor legale în caz de nerespectare a legislaţiei în domeniu. Poliţiştii au folosit toate aparatele radar disponibile". În municipiul Arad, echipajele de rutieră au fost poziţionate, cu aparatele radar, pe Bulevardul Nicolae Titulescu, Calea Timişoarei, strada Cocorilor, strada Banu Mărăcine, Bulevardul Revoluţiei şi Calea Romanilor. În urma acţiunii au fost reţinute şapte permise auto pentru depăşirea vitezei legale de deplasare, nerespectarea culorii roşu a semaforului şi neacordare prioritate pietoni. Poliţiştii rutieri au depistat cu aparatele radar o tânără de 25 de ani, din Arad, care a condus pe Bulevardul Nicolae Titulescu cu viteza de 103 km/h fiindu-i reţinut permisul auto pentru 90 de zile şi un bărbat în vârstă de 66 de ani, din judeţul Bihor care se deplasa cu o maşină pe acelaşi bulevard cu viteza de 82 km/h. Acelaşi bărbat a fost depistat neacordând prioritate de trecere unui pieton, fiindu-i reţinut permisul auto pentru 30 de zile. Atât tânăra, cât şi bărbatul au fost amendaţi, unul cu 1.305 lei, iar celălalt cu 1.450 de lei. **JA-I.C.**

Au scos radarele FOTO: I.C.

Pedepse grele pentru evaziune fiscală

Condamnări cu ani grei de închisoare pentru evaziune fiscală şi un prejudiciu de 14 milioane de lei adus Finanţelor din Arad.

Tribunalul Arad a anunţat sentinţele FOTO: A.G.

ARAD. Dar să vedem ce anunţau procurorii DNA despre dosarul care a ajuns la Tribunalul Arad: „Inculpaţii Roman Mihail Codrin şi Tuvene Marius Daniel, în calitate de administratori ai unei societăţi comerciale, la sfârşitul anului 2008, au început demersurile pentru constituirea unui grup infracţional la care au aderat ulterior şi ceilalţi inculpaţi, axat pe dezvoltarea unei scheme evazioniste ce presupunea achiziţia de motorină în regim suspensiv de la furnizori din Bulgaria şi desfacerea pe plan intern a produsului energetic fără plata accizelor şi a taxei pe valoare adăugată. În demersurile lor, cei doi au profitat de oportunitatea legislativă conferită societăţilor care funcţionau în regim de «operator înregistrat». Pentru a evita tragerea la răspundere penală, membrii grupului l-au cointeresat material pe inculpatul Cioflan Marian, inspector vamal desemnat să monitorizeze activitatea societăţii administrată de inculpaţii Roman Mihail Codrin şi Tuvene Marius Daniel. Acesta din urmă şi Varga Florin Irinel i-au dat inspectorului vamal, cu titlu de mită, un autoturism marca Dacia Logan, pentru ca acesta să nu îşi îndeplinească atribuţiile de serviciu şi să urgenteze formalităţile vamale. Concret, în perioada aprilie-mai 2009, membrii grupului au efectuat, în modalitatea de mai sus, un număr de 334 operaţiuni intracomunitare vizând cantitatea de 9.885.454 litri motorină (în valoare de 3.815.817 euro) ce a fost ulterior livrată pe piaţa internă, conform unui număr de 34 de facturi, prin intermediul a trei societăţi comerciale cu un comportament de tip «fantomă», administrate de inculpaţii Marcu Gheorghe, Varga Florin Irinel şi Purcel Şerban Nelu. În vederea însuşirii produsului infracţional obţinut prin infracţiunea de evaziune fiscală, membrii grupului infracţional organizat au creat circuite financiare succesive, prin care au disimulat diferite sume de bani (400.000 lei şi 200.000 lei), sub forma unor «nevoi personale, restituire împrumut, plată în avans» care au ajuns, astfel, în posesia inculpatului Cîtu Ion, administrator al unei societăţi comerciale, prin intermediul căreia produsul energetic achiziţionat a fost comercializat pe teritoriul naţional. Într-o manieră asemănătoare a procedat şi inculpatul Stanciu Cristian George care, în calitate de reprezentant al unei societăţi comerciale, a încheiat, în cursul anului 2009, cu administratorul unei firme, un contract de prestări servicii, în sumă totală de 200.000 lei, fără TVA, prin care a disimulat plata sumei de 53.067,45 lei ordonată în data de 22.05.2009 prin trei transferuri bancare, sumă provenită din săvârşirea infracţiunii de evaziune fiscală. Prejudiciul creat bugetului consolidat al statului, constând în acciză şi TVA, se ridică la 14.195.391 lei, sumă cu care Direcţia Generală a Finanţelor Publice - Timişoara, Administraţia Judeţeană a Finanţelor Publice Arad, s-a constituit parte civilă în cauză".

Şi sentinţele de la Arad

În decizia pe care judecătorii Tribunalului Arad au făcut-o publică recent, cel mai „ieftin" a scăpat Marian Cioflan, inspectorul vamal de la Giurgiu. Încadrarea juridică a faptelor acestuia s-a schimbat din luare de mită în înşelăciune, acesta fiind condamnat la doi ani de închisoare cu suspendare, fiind achitat pentru celelalte infracţiuni, respectiv complicitate la evaziune fiscală şi constituirea unui grup infracţional organizat. Daniel Marius Tuvene a fost condamnat la opt ani de închisoare pentru infracţiunea de evaziune fiscală în formă continuată. Numai că acesta a avut, anterior, încă o condamnare, aşa că a mai primit un spor de doi ani, urmând să execute zece ani de închisoare. Următorul pe lista condamnaţilor este Mihail Codrin Roman. Acesta a fost condamnat la cinci ani de închisoare pentru evaziune fiscală în formă continuată. Chiar dacă şi acesta a avut deja o condamnare anterioară, în alt dosar, judecătorii nu i-au aplicat niciun spor. Gheorghe Marcu a fost condamnat, şi el, tot la cinci ani de închisoare cu executare pentru complicitate la evaziune fiscală, dar şi la trei ani de închisoare pentru complicitate la spălarea banilor. După ce a contopit pedepsele, Tribunalul a decis ca Marcu să execute doar cinci ani, neaplicându-i vreun spor de pedeapsă. Florin Irinel Varga a primit o pedeapsă de doi ani şi şase luni de închisoare cu executare pentru complicitate la evaziune fiscală. Vasile Rusu a primit nu mai puţin de şase ani de închisoare pentru complicitate la evaziune fiscală în formă continuată şi la trei ani de închisoare pentru participaţie improprie la spălarea banilor. După contopire, judecătorii au decis ca acesta să execute şase ani de închisoare. Numai că şi Rusu a avut o altă sentinţă de trei ani cu suspendare, iar magistraţii din Arad au decis să unească cele două sentinţe, iar inculpatul să execute nouă ani de închisoare. Liviu Mugea, un alt inculpat din dosar, a fost condamnat la cinci ani de închisoare pentru evaziune fiscală în formă continuată şi la alţi trei ani pentru spălarea banilor. După ce au contopit pedepsele, judecătorii au decis ca acesta să execute cinci ani de închisoare. Şerban Nelu Purcel a fost condamnat la cinci ani de închisoare pentru complicitate la evaziune fiscală. Cristian George Stanciu a primit şase ani de închisoare pentru complicitate la evaziune fiscală şi patru ani pentru spălarea banilor. Judecătorii au contopit pedepsele, iar acesta va ispăşi şase ani de închisoare. Alexandru Maier a fost achitat. Ion Cîtu a primit trei ani de închisoare cu executare pentru spălarea banilor. În plus, Daniel Marius Tuvene, Vasile Rusu şi Cristian George Stanciu trebuie să plătească, în solidar, suma de 14.195.391 de lei către Administraţia Judeţeană a Finanţelor Publice Arad. În acest timp, Mihail Codrin Roman, Gheorghe Marcu, Florin Irinel Varga, Liviu Mugea şi Şerban Nelu Purcel trebuie să plătească 3.309.195 lei către aceeaşi instituţie. Pentru a fi sigură de recuperarea sumelor, instanţa a păstrat sechestru asigurător pe mai multe bunuri mobile şi imobile a condamnaţilor.

ALIN GHERASIM
alin.gherasim@informmedia.ro

Nu este definitivă

Tribunalul Arad a fost prima instanţă în acest proces. Drept urmare, sentinţa magistraţilor de la noi poate fi atacată cu apel la Curtea de Apel Timişoara. Cel mai probabil, toţi inculpaţii vor ataca sentinţa, urmărind să primească pedepse cât mai mici.

Spirit civic. Cum şi-a recuperat un arădean portofelul pierdut?

Bărbatul, care avea în portofel acte şi o sumă de bani, a avut parte de o surpriză plăcută chiar în ziua în care şi-a pierdut portofelul.

ARAD. S-a întâmplat marţi, 2 aprilie 2019, în zona centrală a oraşului. Când şi-a dat seama că şi-a pierdut portofelul, era deja prea târziu: nici urmă de el! Dar nu a apucat să se lase doborât de regrete, că vestea cea bună a găsirii portofelului i-a luminat ziua.

„Dovadă a faptului că spiritul civic este un atu al cetăţenilor Aradului, femeia care a găsit bunul pierdut în zona Palatului Copiilor l-a predat la sediul Direcţiei Generale Poliţia Locală Arad. În urma demersului comun întreprins de poliţiştii locali din cadrul Serviciului Ordine, Linişte Publică şi Parcări şi cei ai Biroului Evidenţă Procese-Verbale şi Identificări Persoane, Ş.O.P. a fost identificat şi invitat la sediul DGPL Arad, unde poliţiştii locali i-au returnat portofelul" - se arată într-un comunicat al Primăriei Arad. **JA-D.D.**

I-au înapoiat portofelul FOTO: FAN

Sport

„Porţile clubului nostru sunt deschise pentru toţi copiii"

Codru Grădinariu, director general UTA

100

este locul pe care se clasează arădeanca Daniela Dodean - Monteiro, în ierarhia mondială a jucătoarelor de tenis de masă. Alături de emisara CS Municipal Arad, în Top 100 se mai află două românce, Bernadette Szocs (locul 17 mondial şi prima în Europa) şi Elizabeta Samara (poziţia 21 în lume, respectiv 3 pe „Bătrânul Continent").

Campionii au făcut spectacol la „Delfinul"

ARAD. Calculele hârtiei s-au respectat în dubla din Superliga de polo dintre AMEFA Arad şi CSA Steaua, oaspeţii impunându-se categoric, 4-23 (1-5, 1-4, 0-8, 2-6) şi 4-21 (0-3, 1-7, 2-4, 1-7). Pentru formaţia pregătită de Cristian Cosma au marcat: Grama 1+2, Iscenco 1+1, Mircea 1+0, Nagy 1+0 şi Iscenco 1+1, în timp ce de la Steaua principalul marcator a fost Andrei Chioveanu 4+4. AMEFA va aborda play-out-ul de pe locul 8, penultimul. **JA-D.L.**

Victorie cu inima. Un prim pas spre „careul de aşi"!

ARAD. Într-o atmosferă electrizantă, care ne-a adus aminte de vremurile de glorie ale baschetului feminin arădean, şi un final nerecomandat cardiacilor, FCC ICIM a câştigat primul joc din cadrul sferturilor de finală ale Ligii Naţionale. Confruntarea cu eterna rivală, CSM Târgovişte a fost una cu dese răsturnări de scor, miza şi tensiunea punându-şi amprenta pe jucătoarele celor două echipe.

Îmbucurător este că Brankica Hadzovic şi coechipierele ei au crezut în acest succes chiar şi atunci când au fost conduse cu zece puncte (24-34, min. 21). Cursa lor de urmărire a ţinut spectatorii cu sufletul la gură, mai ales că dâmboviţencele - cu patru jucătoare care au îmbrăcat tricoul galben-albastru în trecut: Toma, Stoenescu, Neagu şi Poole - au avut 7 puncte avans cu cinci minute înainte de final, 50-57. Cu Marta Fodor sigură pe ea şi o Destiny Williams - în ciuda unui joc mai modest - aflată, din nou, în „double-double", FCC ICIM a avut nervii mai tari pe final, obţinând un succes cu inima.

A fost **FCC ICIM Arad - CSM Târgovişte 65-61** (pe sferturi: 16-12, 8-20, 24-20, 17-9). Marcazoare - **FCC ICIM:** Williams 16, Hadzovic 14 (1), Fodor 11, Dzombeta 7 (1), Ardelean 7 (1), Lee 7, Ciotir 3 (1). **CSM Târgovişte:** Poole 19 (2), Vaida 11, Toma 8, Stoenescu 7 (1), Neagu 7, Chivu 6, Kilin 3 (1).

Jocul cu numărul doi are loc vineri, ora 18, tot în „Polivalenta" arădeană. **JA-D.S.**

Marta Fodor, cu mingea, a avut „sânge rece" pe final FOTO: JA

Viitorul sună bine pe gazon

Dumbrăviţa a câştigat etapa regională a primei ediţii din Cupa Satelor Under 13 la fotbal.

SOCODOR. Patru câştigătoare ale fazei judeţene din Hunedoara, Arad, Caraş Severin şi Timiş şi-au dat întâlnire la turneul regional al Cupei Satelor la fotbal Under 13, unde s-au luptat aprig pentru calificarea în faza finală. Sub privirile reprezentanţilor FRF, campioanele din Arad şi Timiş s-au dovedit a fi cele mai valoroase, cu un evident plus pentru Dumbrăviţa, care a câştigat competiţia fără să primească gol.

Câştigătoarea din Dumbrăviţa, într-o fotografie de colecţie FOTO: JA

Rezultate:

Şimand (Arad) - Dumbrăviţa (Timiş) 0-2, Slatina Timiş (Caraş Severin) - Teliucu Inferior (Hunedoara) 0-0, Teliucu Inferior (HD) - Dumbrăviţa (TM) 0-5, Şimand (AR)- Slatina Timiş (CS) 2-0, Teliucu Inferior (HD) - Şimand (AR) 0-4, Dumbrăviţa (TM) - Slatina Timiş (CS) 11-0.

Top 3: 1.Dumbrăviţa 9 pct; 2.Şimand 6 pct; 3.Teliucu Inferior 1 pct, 4.Slatina-Timiş 1 pct.

Organizatorii au acordat şi câteva premii speciale, după cum urmează: Cel mai tehnic jucător - Robert Dulgher (Teliucu Inferior); Cel mai promiţător jucător: Dominic Cheţa (Şimand); Cea mai bună jucătoare: Anisia Bona (Slatina Timiş); Cel mai bun jucător: Patrick Paleacu (Dumbrăviţa).

Iată lotul echipei din Şimand: Darius Galeancu, Andrei Dimitar, Florin Năstaş, Leonardo Munteanu, Gheorghe Tomuţa, Asca Neagu, Andrei Tolan, Dominic Cheţa, Naomi Pocioian, Ioana Toth, Luigi Ujoc, Paul Andru, Ianis Tang, Mihai Toth, Viorel Panc. Antrenor: Daniel Mărcuş. **JA-D.S.**

Multe personalităţi

Pe lângă trofeul acordat echipei câştigătoare, toate cele patru echipe au fost răsplătite cu veste şi mingi oferite de FRF, organizatoarea întrecerii – inspirată de AJF Arad - , alături de Agenţia pentru Finanţarea Investiţiilor Rurale. Printre personalităţile prezente la Socodor îi amintim pe: componenţii „Generaţiei de Aur", Miodrag Belodedici şi Jean Vlădoiu, Daniel Petcu (manager Grow), preşedinţii AJF, Adrian Lucaci (Arad), Cristian Petrean (Hunedoara) şi Romeo Malac (Timiş), primarii din Socodor, Ioan Jura şi Şimand, Florin Dema, viceprimarul Dumbrăviţei, Arpad Miklos, dar şi Gabriel Marconi, lector al Facultăţii de Educaţie Fizică şi Sport UAV.

UTA şi-a deschis, din nou, porţile

ARAD. UTA este a tuturor celor care iubesc acest club, indiferent de vârstă. Astăzi, aşa cum obişnuim de ani buni, am încercat să oferim o nouă amintire pentru copii. De această dată, ne-au vizitat grupele „Cercetaşii" (conduse de prof. Tatiana Popovici şi prof. Oana Ionescu) şi „Delfinii" (prof. Ofelia Dumitrean şi prof. Cristina Zdremţan), de la Grădiniţa „Curcubeul Copiilor" din Arad.

„A fost o zi frumoasă, cu jucători amestecaţi printre copii, semnând amintiri, nu doar tricouri şi autografe. Mulţumim administraţiei grădiniţei pentru vizită, este fantastic să auzi aceste voci cântând pentru UTA! Îi aşteptăm oricând în mijlocul nostru, porţile stadionului le sunt deschise tuturor!", a punctat Codru Grădinariu, directorul general al UTA-ei. **JA-D.S.**

Nimic nu e decis în Liga Desavoia

ARAD. A trecut şi runda cu numărul 29 în cel mai puternic campionat judeţean de minifotbal pe teren artificial rezervat amatorilor din Arad, Liga Desavoia. Nimic nu e decis la ambii poli ai clasamentelor în cele trei ligi....

Liga 1

Takata Centuri vs Napoli 4-7, Gloria Bujac vs DIM Pârneava 2-5, Dortmund vs Conceptline 0-3, Old Friends vs Flamura Roşie 0-3, Acm Arad vs Simco 1-7, Fc Premiere vs Fc Marţi 6-0, Fc Ergad vs Ac Luciano 1-3, Yazaki vs Sistema 3-7, Alfa United vs Black Warriors 3-0.

Clasament: 1.Luciano 72p, 2.Premiere 71p, 3.DIM Pârneava 66p, 4.Sistema 65p, 5.Flamura Roşie 56p, 6.Ergad 54p, 7.Simco 51p, 8-9. Alfa United şi Dortmund 49p, 10.Napoli 45p, 11.Takata Centuri 35p, 12.Bujac 34p, 13-14.Yazakişi Conceptline 32p, 15.Acm 17p, 16-17.Marţi şi Old Friends 16p.

Liga 2

Victoria Ursus vs Strâgoii 1-4, Universitatea U vs Real Team 3-2, Poker Stars vs Breckner Team 6-1, Amoretti vs Elmo 6-3, Juventus vs Lazio Friends 0-4, Fc Micalaca vs Sporting Şoimoş 0-3, Red Fighters vs Fc Motorul 3-1, Supernatural vs Făt Frumos 3-2, 5 Colţuri vs Toolshop 3-1.

Pe primele locuri: 1.Poker Stars 55p, 2.Real Team 54p, 3-5. Şoimoş, Micalaca şi Amoretti 51p, 6-7.Lazio Friends şi Elmo 50p. Pe ultimele locuri: 13-14. Făt Frumos şi Toolshop 33p, 15.Universitatea 31p, 16-17.Victoria Ursus şi Breckner Team 29p, 18.Supernatural 19p.

Liga 3

Luceafărul vs Portadoors 5-3, Old School Fotbal vs Academia Pârneava 7-5, GF Aeronautics vs Jumbo 3-3, Coindu vs A.T.U 3-2, Tigres vs CSŞ 81 3-3, Young Boys vs Noi&Noi 1-4, Cfr Arad vs DOG 9-1, Huf vs Viitorul 3-3, Electroputere Arad vs Sano Safety 0-2, Amidamaru vs Dream Team 3-3.

Conduce în clasament: 1-2. Old School şi Coindu 70p, 3-4. Noi&Noi şi Aeronautics 65p, 5.Luceafărul 64p. La subsol le găsim pe: 14-15.ATU şi Portadoors 22p, 16.Viitorul 21p, 17.Huf 19p, 18.Jumbo 16p, 19.Academia Pârneava 10p, 20.Young Boys 6p.

Old Boys

Ergad Old Boys vs Ştiinţa 8-3 şi Flamura Roşie Old Boys vs Salt&Pepper 3-0. Clasament: 1.Ergad 27p, 2.Salt&Pepper 19p, 3.Ştiinţa 6p, 4.Flamura Roşie 5p. **JA-D.S.**

Lacrimi la fileul nădlăcan

NĂDLAC. Rar mi-a fost dat să văd o atmosferă mai electrizantă decât la Nădlac, la turneul semifinal al Campionatului Naţional de volei cadete. Într-o sală ce s-a dovedit a fi prea mică pentru „puhoiul" de pasionaţi ai acestui sport, cu un primar de oraş, Ioan Mărginean, lider de galerie, şi cu soţia acestuia, trăind la intensitate maximă fiecare punct, fetele prof. Dorin Vărşăndan au luptat pentru accederea la turneul final.

Micuţele voleibaliste de la Victoria Nădlac FOTO: JA

Mai mici ca vârstă cu un an decât adversarele de întrecere, nădlăcancele au pierdut primul joc, care s-a dovedit a fi decisiv, cu CS Mioveni, scor 1-3, la capătul unui joc extrem de echilibrat, diferenţa făcându-se la serviciu.

Victoriile, 3-0, din confruntările cu CSŞ Caransebeş şi CSŞ Blaj, nu au mai contat, fetele din Mioveni obţinând „biletele" pentru turneul final de şase, unde se vor împărţi medaliile.

„Fetele au luptat până la epuizare, nu am ce să le reproşez. Inerentele greşeli de serviciu fac parte din joc, le pun pe fondul presiunii şi dorinţei imense de a obţine calificarea la turneul final. Poate, dacă am fi jucat meciul decisiv, ultimul, cu Mioveniul era altceva. Să nu uităm că majoritatea fetelor sunt mai tinere, anul viitor fiind anul lor plin la cadete. Mulţumesc tuturor celor care ne-au susţinut şi ne susţin necondiţionat şi le promit că vor mai trăi clipe frumoase datorită voleiului feminin nădlăcan" - a spus prof. Dorin Vărşăndan, omul „vinovat" de performanţele de excepţie pentru un orăşel de talia Nădlacului, la fileul juvenil. **JA-D.S.**

Vor juca pentru bronz la „ping-pong"

ARAD. CS Municipal Arad a fost învinsă de campioana en titre, Farul Constanţa, care a acceptat să joace ambele manşe ale semifinalei Superligii de tenis de masă în oraşul nostru. Fetele de pe litoral au câştigat de fiecare dată cu 5-2, punctele Aradului fiind reuşite de Andreea Fistyulof şi de sârboaica Sabina Surjan în primul meci, iar apoi de Surjan şi Mihaela Plăeaşu în meciul al doilea.

CSM Arad va disputa finala mică a campionatului, urmând să lupte pentru bronz, cu pierzătoarea dintre ACS Dumbrăviţa şi CSM Bistriţa.

Altfel, fetele mici de la CSM Arad se menţin în Divizia A, după barajul câştigat cu Dunărea Giurgiu, 5-0 şi 5-1, ambele jocuri disputate la Arad, iar băieţii au pierdut manşa tur a barajului de promovare în Superligă, tot pe teren propriu, 2-5 cu CSM Slatina. Returul e programat duminică, pe terenul adversarei. **JA-D.L.**

JURNAL ARĂDEAN

George Ţucudean este golgheterul Ligii 1 FOTO: EPA

Ţucudean a suferit o intervenţie la inimă

FOTBAL. George Ţucudean, 27 de ani, golgheterul Ligii 1 Betano, a suferit o operație pe cord la Viena. Atacantului CFR-ului i-a fost înlocuit un țesut care-i dădea palpitații. Intervenția a fost un succes, iar omul care domină clasamentul marcatorilor în campionatul intern va reveni.

„A suferit o intervenție la camera dreaptă a inimii. I-au cauterizat o chestie pe-acolo. Avea suflu sistolic. Îl sugruma la efort. Avea puls mare. Doctorii mi-au zis: «Nu vă îngrijorați. Scoatem inima, o curățăm și o punem la loc, ca pe o piesă de mașină»", a spus Gheorghe Cosma, bunicul fotbalistului, conform Libertatea. Atacantul nu a putut evolua în meciurile naționalei cu Suedia (1-2) și Insulele Feroe (4-1) din preliminariile EURO 2020 și nici în partidele de acum ale CFR-ului, din playoff. Noul antrenor al clujenilor, Dan Petrescu, a comentat și el despre situația lui Ţucudean. „Sper ca Ţucudean să joace din returul de play-off. Nu cred că va fi apt pentru meciurile cu Steaua și Craiova. Sper ca în returul, la meciul cu Sepsi, să fie pe teren, să fie apt. N-am vorbit cu el și nici nu l-am văzut. Abia aștept să-l văd", a spus tehnicianul. George a moștenit de la tatăl său sindromul Wolff-Parkinson-White, cel care l-a obligat pe Marius Ţucudean să pună ghetele în cui în anul 1994, la doar 27 de ani. „În ultima săptămână a făcut investigații la clinici private din Târgu Mureș și din Cluj Napoca, dar medicii nu i-au găsit nimic în neregulă", a spus recent pentru ProSport o sursă apropiată echipei CFR Cluj.

SURSA: MEDIAFAX

Întrecere mondială sub panou

Baschet: România a primit organizarea Cupei Mondiale feminine U17 din 2020, la Cluj-Napoca.

Baschetbalistele junioare îşi dau întâlnire în România FOTO: EPA

BASCHET. Federația Română de Baschet a primit organizarea unei competiții mondiale pentru prima dată în istorie, Cluj-Napoca urmând să găzduiască FIBA U17 Women Basketball World Cup 2020, a anunțat miercuri FRB. Decizia a fost luată în cadrul FIBA Central Board, la 30 martie, la Abidjan, și confirmată în dată marți printr-o adresă oficială semnată de președintele FIBA, Horacio Muratore, și de secretarul general FIBA, Andreas Zagklis.

„Vă felicităm oficial pentru obținerea dreptului de organizare a FIBA U17 Women Basketball World Cup 2020, ca urmare a deciziei FIBA Central Board", se arată în adresa oficială primită de Federația Română de Baschet. Conform dosarului depus de FRB în urmă cu două luni pentru obținerea dreptului de organizare a întrecerilor mondiale feminine rezervate sportivelor U17, meciurile din cadrul FIBA U17 Women Basketball World Cup 2020 vor fi găzduite de principalele arene sportive din Cluj-Napoca, Sala Polivalentă „BT Arena" și Sala Sporturilor „Horia Demian". La startul competiției mondiale se vor prezenta 16 echipe (cu sportive născute după 1 ianuarie 2003), iar meciurile se vor disputa în perioada 15-23 august 2020. Numele echipelor calificate la cea de-a VI-a ediție a FIBA U17 Women Basketball World Cup 2020 vor fi aflate în această vară, după derularea competițiilor continentale de cadete din Europa, Africa, Asia/Oceania, America de Nord și America de Sud.

Primele cinci ediții ale FIBA U17 Women Basketball World Cup s-au desfășurat în Franța (2010), Olanda (2012), Cehia (2014), Spania (2016) și Belarus (2018), iar medaliile de aur au fost cucerite de patru ori de naționala SUA și o singură dată de națională Australiei. Calificată direct pe tabloul FIBA U17 Women Basketball World Cup 2020, naționala feminină a României va participa cu generația 2003 în această vară la Campionatul European U16, Divizia B, tinerele baschetbaliste pregătite de antrenorul principal Mădălin Piperea urmând să evolueze la Sofia, în perioada 15-24 august. **SURSA: AGERPRES**

UEFA a verificat stadiul pregătirilor pentru Euro

Mascota Euro 2020 FOTO: EPA

FOTBAL. Oficialii au fost interesați de stadiul pregătirilor la Arena Națională și au mai vizitat locațiile pentru Fan Zone și facilitățile de la ROMEXPO, unde va avea loc tragerea la sorți pentru turneul final din 30 noiembrie 2019, gazde fiindu-le pe parcursul vizitei reprezentanți ai FRF, ai Primăriei Capitalei și ai Guvernului României. În privința Arenei Naționale, unde se vor desfășura patru meciuri la EURO 2020, UEFA a evaluat că pregătirile sunt încheiate în proporție de 85% și s-a stabilit un calendar strict pentru restul lucrărilor necesare. Delegația UEFA a vizitat Piața Constituției pentru a localiza zona de „public viewing" a meciurilor și Bulevardul Unirii, unde se va deschide un Football Village, pe parcursul celor 30 de zile ale EURO 2020. Delegația UEFA a vizitat și Pavilionul Central de la ROMEXPO și a apreciat că oferă un spațiu generos pentru tragerea la sorți a turneului final. „Există convingerea că spectacolul desfășurat acolo va fi unul cu totul special față de alte evenimente precedente. Caracterul deosebit este legat și de faptul că EURO 2020 este o ediție aniversară - 60 de ani de la primul campionat european de fotbal. O echipă tehnică a UEFA este deja la ROMEXPO și proiectează scenotehnica și decorarea necesare evenimentului", precizează FRF. România a primit organizarea a patru meciuri din cadrul Campionatului European din 2020 pe Arena Națională din Capitală. UEFA solicită celor 12 țări organizatoare să pună la dispoziție alte patru stadioane la standarde internaționale pentru antrenamentele oficiale ale echipelor naționale. Cele patru arene pe care România le-a ales pentru a le moderniza sunt Arcul de Triumf, Steaua, Rapid și Dinamo.

SURSA: AGERPRES

James Rodriguez (stânga) şi colegii săi sunt favoriţi FOTO: EPA

Bayern München este „cea mai bună echipă"

FOTBAL. Bayern München va câștiga „Klassiker" sâmbătă cu Borussia Dortmund și va fi campioana Germaniei la fotbal la finalul sezonului, dacă „își va demonstra clasa", a asigurat antrenorul Niko Kovac, într-un interviu publicat miercuri. Bayern, aflată pe locul 2 în Bundesliga cu două puncte mai puțin, primește replica liderului Borussia Dortmund, într-un meci decisiv în cursa pentru titlu, cu șase etape înainte de final.

„Aici, toată lumea mizează pe victorie", a spus Kovac pentru revista Sport Bild. „Borussia face un sezon foarte frumos, dar dacă noi ne demonstrăm clasa, suntem cea mai bună echipă din Germania și vom fi campioni", a mai spus acesta. **SURSA: AGERPRES**

Devis Mangia doreşte să câştige Cupa României

FOTBAL. Universitatea Craiova și Viitorul dispută joi seara primul dintre cele patru dueluri directe pe care le vor avea pe final de sezon, în campionat și în semifinalele Cupei României.

Mai întâi se joacă prima manșă a semifinalei, pentru care Hagi și-a odihnit majoritatea titularilor, în timp ce Devis Mangia spune că ar putea avea și mai mulți absenți decât la derby-ul cu FCSB.

„Va fi prima parte a unui meci tur-retur. Este un joc important și sper și frumos, așa cum au fost majoritatea meciurilor noastre cu Viitorul. Vrem Cupa României și luptăm pentru mai mult de locul 3, așa că Viitorul nu se bate numai cu noi pentru locul 3, fiindcă acolo ar putea fi altă echipă. Nu vorbesc despre jucătorii altor echipe, dar la Academia lui Hagi sunt cei mai buni și mai interesanți jucători din România și pentru că zic eu, îi vedem la echipele naționale, unde sunt mulți crescuți de Hagi", a declarat Mangia.

SURSA: MEDIAFAX

„Nu avem nimic de pierdut cu Metz"

HANDBAL. Handbalista echipei CSM București, Jovanka Radicevic, a declarat, marți seara, că formația sa, decimată de accidentări în acest sezon, nu are nimic de pierdut în meciul cu formația franceză Metz, din prima manșă a sferturilor de finală ale Ligii Campionilor, precizând că ea și colegele ei vor lupta până la capăt pentru calificarea în Final4.

„Urmează cele mai importante meciuri pentru noi. În acest sezon am avut mult ghinion cu atâtea accidentări, iar acum suntem în situația de a juca împotriva celor de la Metz. Ne așteptăm la un meci foarte dificil pentru că adversarele noastre au jucat un handbal foarte bun pe parcursul sezonului. Dar eu am încredere în echipa mea, în suporteri și sper ca în acest meci să facem un prim pas spre Final4, iar apoi peste o săptămână să îl facem și pe al doilea. Nu avem nimic de pierdut cu Metz. Asta e situația noastră în acest moment și vom lupta până la capăt pentru a merge mai departe", a spus jucătoarea muntenegreană. Radicevic regretă că meciul cu Metz nu se poate disputa în Sala Polivalentă din Capitală, ocupată în aceste zile cu pregătirea Campionatelor Europene de lupte de la București.

Echipa de handbal feminin CSM București întâlnește, vineri, de la ora 19,00, în Sala Dinamo din Capitală, formația franceză Metz, în prima manșă a sferturilor de finală ale Ligii Campionilor.

SURSA: AGERPRES

Jovanka Radicevic (centru) crede în şansa CSM-ului FOTO: EPA

Schumacher jr, pe urmele tatălui

FORMULA 1. Mick Schumacher, fiul septuplului campion mondial german de Formula 1 Michael Schumacher, a reușit al doilea timp în testele desfășurate marți pe circuitul din Sakhir din Bahrain, în care a efectuat 56 de tururi (303 km) la volanul unui monopost Ferrari 2019. Cel mai bun timp al său a fost de 1 min. 29 sec. 976/1000, obținut sub privirile mamei sale Corinna și a bunicii sale, pilotul de 20 de ani, fiind devansat doar de olandezul Max Verstappen (Red Bull) - 1 min. 29 sec. 379/1000. „Am apreciat această zi. Am avut impresia că sunt la mine în garaj încă din primul moment, cu multă lume care mă cunoaște de când eram mic", a comentat Schumacher jr. într-un comunicat dat publicității de scuderia Ferrari. „SF90 este incredibilă din cauza forței sale, dar ea este și suplă de pilotat, iar din acest motiv m-am simțit foarte bine. Am fost impresionat de puterea de frânare a unui monopost de Formula 1. Mi s-a părut că pot frâna din ce în ce mai târziu, iar mașina intra în viraj oricum", a adăugat el. **SURSA: AGERPRES**

SC CET HIDROCARBURI SA ARAD

anunță administratorii blocurilor ai căror locatari au solicitat ajutor de încălzire, că pot ridica borderourile cu titularii acestor ajutoare, de la casieriile societății: **joi 04.04.2019 între orele 12,00 - 17,00, vineri 05.04.2019 între orele 08,00 - 17,00 și luni 08.04.2019 între orele 08,00 - 17,00** după cum urmează:

- **Casieria MICALACA Bl. 547 sc. B parter:** Zona 100, 200, 300, 500, 600, 700;
- **Casieria A. Vlaicu Bl. 8 parter:** toate strazile de la Autogara veche înspre C-lea. Aurel Vlaicu, Făt Frumos, Poetului, O. Terezia și 6 Vinători;
- **Casieria Centru str. Iuliu Maniu nr. 65-71 (lângă Uzina Electrică)**: cartierul Gradiște, Faleză Sud, Aradul Nou, Pasaj, Cartierul Funcționarilor, P-ța. Spitalului, Podgoria până la Autogara veche, Centru (B-dul Revoluției și străzile adiacente).

După completare, aceste borderouri împreună cu procesul verbal, se depun la casierii, în două exemplare, din care unul, după semnare și ștampilare, va fi restituit administratorului. Această acțiune se va desfășura joi 04 aprilie, vineri 05 aprilie și luni 08 aprilie 2019 in intervalele orare de mai sus, la casierii.

Administratorii care au mai multe asociații și au făcut cerere de reținere a borderourilor, le vor ridica și le vor depune, după completare, la casieria din Centru, după același program, precizat mai sus. (518)

La GEMI SPORT, iarna își pierde din drepturi în fața apelor termale, a căror temperatură ajunge până la 40 de grade Celsius

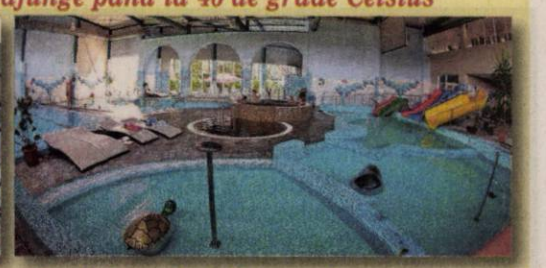

A venit iarna iar noi îți propunem să învingi frigul de afară cu o vizită la centrul nostru Spa! Pe lângă bazinele interioare cu apă termală, te poți relaxa în saună sau îți poți încânta simțurile cu un masaj relaxant! Acordă-ți timp pentru eliberarea emoțiilor și destinderea totală a spiritului pornind într-o călătorie în care îți vei regăsi adevărata armonie interioară!

- Bazin de înot
- jacuzzi
- bazin destinat copiilor
- bazine cu hidromasaj

de toate acestea vă puteți bucura în cadrul complexului nostru!

ADRESA:
Bulevardul Nicolae Titulescu, Arad
☎ 0357 408 718

Singurul complex cu apă termală din Arad te așteaptă pentru relaxarea de care ai nevoie în fiecare zi.

(9887)

Consiliul de Administrație al SC TOP SA Arad, înregistrat la ORC sub nr.J02/37/1996, având CUI 8145406, capital social subscris și vărsat de 127.792,5 lei, în temeiul art.117 alin.(1) din Legea 31/1990, republicată, cu modificările și completările ulterioare, al art.15 alin.(1) din actul constitutiv, pentru toți acționarii înscriși în registrul acționarilor la sfârșitul zilei de 16.04.2019, stabilită ca dată de referință, ***convoacă*** Adunarea Generală Ordinară a Acționarilor pentru data de **07.05.2019, orele 12,00, la sediul societății din Arad, Piața Mihai Viteazul nr. 13,** cu următoarea ,

ORDINEDEZI

1. Aprobarea situațiilor financiare ale exercițiului financiar 2018 și a rapoartelor prezentate de Consiliul de Administrație și a comisiei de cenzori.
2. Raportul Comitetului de Nominalizare și Remunerare pentru anul 2018.
3. Raportul Comitetului de Audit pentru anul 2018.
4. Raportul Consiliului de Administrație privind activitatea pe anul 2018.
5. Aprobarea descărcării de gestiune a Consiliului de Administrație si a directorului general pentru exercițiul financiar 2018.
6. Aprobarea distribuirii profitului pentru exercițiul financiar 2018 și fixarea dividendului pe acțiune.

Documentele ședinței referitoare la ordinea de zi sunt puse la dispoziția acționarilor la sediul societății începând cu data publicării convocării.

Dacă nu sunt îndeplinite condițiile de validitate la prima convocare se convoacă pentru a doua oară Adunarea Generală Ordinară a Acționarilor cu aceeași ordine de zi, pentru **08.05.2019**, orele **13,00**, la adresa și locul menționate pentru prima convocare.

Pentru informații suplimentare, vă rugăm să vă prezentați la sediul societății din Arad, Piața Mihai Viteazul nr.13 sau să ne contactați la telefon 0257.25.00.56.

PREȘEDINTELE CONSILIULUI DE ADMINISTRAȚIE
Vidac Mile

(514)

Publicitate: 0257/280.904

ACTIV GRUP IPURL, cu sediul în Arad, str. Tribunul Buteanu nr.1, ap,1, jud. ARAD, lichidator judiciar al **SC RAV CONSTRUCT VEST SRL**, cu sediul in Pecica, oras Pecica, nr. 460, jud. Arad, CIF 17488179 inregistrata la ORC Arad sub număr de înregistrare în registru J2/741/2005, desemnat prin Sentinta Civila 117/20.02.2018 pronuntata de Tribunalul Arad in dosar nr. 3866/108/2016, anunță vânzarea la licitație publică, conform prevederilor Legii 85/2006, a urmatoarelor bunuri :, Ciocan demolator Makita cu pret de incepere de 1.440 lei (pret care nu include TVA, care se va aplica conform Cod Fiscal valabil la data vanzarii); Licitația va avea loc în data de **09.04.2019** ora 12[00], la sediul ACTIV GRUP I.P.U.R.L. In caz de neadjudecare licitatia se va repeta, în aceleasi conditii în data de **16.04.23019 si 23.04.2019 ora 12**.Garanția pentru înscrierea la licitație este de 10% din valoarea de pornire a fiecărui bunu imobil. Înscrierile și achitarea garanției de participare la licitație se pot face până cu 1 ora înainte de începerea licitației. Regulamentul de organizare a licitației si relații suplimentare se pot obtine la sediul ACTIV GRUP IPURL, tel. 214821, sau 0744.697814.

ACTIV GRUP IPURL, lichidator judiciar al **R.A. DRUMURI MUNICIPALE ARAD**, cu sediul în Arad, Str. Cometei, nr. 1-3, Jud. Arad, nr ORC J02/988/1991 CUI RO 1686293, debitor in dosar nr. 5017/108/2009* pe rol la Tribunalul Arad, anunță vânzarea la licitație publică, conform prevederilor Legii 85/2006, a urmatoarelor bunuri mobile, cu prețurile: REPARTIZOR ASFALT BITELLI-650 - 69.443 lei; TRACTOR U 651 SENILAR - 10.711 lei; REMORCA AMESTECATOR - 2.651 lei; FINISOR ASFALT SUPER 1502 - 17.857 lei; INCARCATOR FRONTAL STALOVA VOLA - 30.578 lei; AUTOSAȘIU 26TO - 7.298 lei; AUTOBASCULANTĂ 22TO AR19SUT - 7.513 lei; AUTOTURISM CIELO AR06PUR - 4.643 lei.

Licitația va avea loc în data de **10.04.2019, ora 13[00]**, **la sediul ACTIV GRUP IPURL**, situat in Arad, str.Tribun Buteanu, nr.1, ap.1, jud.Arad.

Garanția pentru înscrierea la licitație este de 10% din valoarea de pornire a licitației, pentru fiecare bun in parte. Consultarea Regulamentului de Organizare a Licitației, înscrierile și achitarea garanției de participare la licitație se pot face la sediul R.A.D.M. Arad, până cu o oră înainte de începerea licitației. Relații la ACTIV GRUP, tel. 0257/214821, 0744/697814 sau Email activ_grup@yahoo.com. (520)

Construcții civile, industriale utilitare și drumuri

- lucrări de construcții civile și industriale;
- instalații aferente construcțiilor;
- lucrări de aducțiune apă și sisteme de canalizare;
- lucrări de drumuri și poduri.
- execuție și montaj case prefabricate tip sandwich conform descrierilor tehnice și de execuție „STANDARD" și „PREMIUM";
- execuție și montaj blocuri pe structură de lemn conform descrierii atașate;
- proiectare și execuție șarpante/acoperișuri din lemn în sistem MYTEK;
- execuție și montaj grinzi încleiate lamelar;
- execuție și montaj produse derivate din lemn (scări, terase, copertine, contrafise, căpriori, filigorii, căsuțe de gradină, pergole etc.)

(4732)

ARAD, CENTURA DE NORD, DN 7, KM 541+100
TELEFON: 0357-100-051
E-MAIL: amahousem@yahoo.com
AMA HOUSE

R.P.L. OCOLUL SILVIC VALEA MUREȘULUI R.A.

cu sediul în Bârzava, nr. 85, jud. Arad, tel. 0257/433181

organizează în data de 19.04.2019, ora 10:00 concurs pentru ocuparea următoarelor posturi:

- **Tractorist corhănitor: 1 post**
- **Fasonator mecanic: 1 post**

Bibliografia și condițiile de participare la concurs sunt afișate la sediul Ocolului Silvic.

Dosarele de concurs se vor depune la sediul Ocolului Silvic până la data de 16.04.2019, ora 16:00. (516 - H 202117)

SC MODERN TRADING SRL

anunta publicul interesat asupra depunerii solicitarii de emitere a acordului de mediu pentru proiectul

„Construire hala logistica si platforme de acces"

propus a fi amplasat in Arad, Zona Industriala Vest (amplasament identificat prin CF 335444).

Informatiile privind proiectul propus pot fi consultate la sediul APM Arad din Arad, str. Splaiul Mures, FN, jud.Arad si la sediul titularului din Arad, str. Bucovinei nr.7, in zilele de luni-vineri, intre orle 8:00-16:30.

Observatiile publicului se primesc zilnic la sediul APM Arad din Arad, str. Splaiul Muresului FN, jud.Arad. (515 - H 199252)

SCP FALIMVEST SPRL

În calitate de lichidator judiciar al

S.C. ADVATA ALTARO ENTERPRISE S.R.L.

VINDE LA LICITAȚIE PUBLICĂ

- Autoturism Renault Clio, caroseria AB berlină cu hayon, 1171 cmc, benzină, 40 kw, caroserie cu urme de rugină, an fabricație 1994, 201.329 km, fără ITP, nefuncțională - PREȚ DE PORNIRE: 1.648 lei + tva
- Autoturism JEEP GRANT CHEROKE, caroseria AF, 2987 cmc, motorină, 160 kw, cu un ochi de la aripa față lipsă, cutie de viteze automată, full electric, scaune piele cu încălzire, an fabricație 2008, - PREȚ DE PORNIRE: 29.670 lei + tva
- Televizor Samsung, cu diagonala de 94 cm, LCD TV, fără telecomanda - PREȚ DE PORNIRE: 330 lei + tva

Licitația se va ține în data de 25.04.2019 ora 14.00, la sediul lichidatorului judiciar din Arad, Piața Avram Iancu nr. 17, ap. 4.

În caz de neadjudecare, licitația se va repeta, în aceleași condiții, în data de 09.05.2019 și 23.05.2019 la ora 14.00.

Înscrierea la licitație se face cu 24 de ore înainte pentru fiecare licitație în parte.

Cei care doresc să participe la licitație trebuie să achite garanția de participare, care este 10% din valoarea bunului.

Informații privind condițiile de participare la licitații se pot obține la sediul lichidatorului judiciar din Arad, Piața Avram Iancu nr. 17, ap. 4. Tel. 0747-47.84.87, office@lichidari.net

(517 - H 202131)

ARAD ONLINE
www.aradon.ro

SCP EXPERT SPRL
practicieni în insolvență

Prin prezenta **SCP EXPERT SPRL** in calitate de lichidator judiciar al **SC EXCELENT PRODIMPEX SRL** Arad, jud. Arad, dosar nr. 4970/108/2011 – Tribunalul Arad, scoate la vanzare prin licitatie publica, deschisa, cu strigare a urmatoarelor imobile situate in Arad, Calea Zimandului (in incinta fostelor sere ALFAR):

- imobil la pretul de 495.727 lei, compus din: cladire administrativa cu suprafata construita de 360 mp si teren aferent in suprafata de 575 mp la pretul de 140.110 lei, hala metalica in suprafata de 314 mp cu pretul de 223.121 lei si drum incinta 1900 mp la pretul de 132.496 lei;
- teren in suprafata de 1379 mp la pretul de 73.409 lei;
- sere 3 ha (fara teren) la pretul de 513.202 lei.

Preturile susmentionat nu includ TVA, care este taxabil in conformitate cu prevederile codului fiscal.

Licitatia pentru bunurile susmentionate va avea loc la data de **10.04.2019 ora 15,00** la sediul lichidatorului judiciar din Arad, str. D. Bolintineanu, nr. 5, jud. Arad. In caz de neadjudecare licitatia se va relua in data 17.04.2019, ora 15,00.

Regulamentul de desfasurare a licitatiilor si caietul de sarcini, se pot consulta la sediul lichidatorului judiciar.

Poate participa la licitatie orice persoana fizica sau juridica, care pana la ora licitatiei a depus o garantie de participare egala cu 10% din pretul de pornire exclusiv TVA al bunurilor licitate si a achizitionat caietul de sarcini.

Informatii suplimentare se pot obtine la sediul lichidatorului judiciar EXPERT SPRL si la telefon 0257 259740.

Prin prezenta **SCP EXPERT SPRL** in calitate de lichidator judiciar al **SC INTERNATIONAL ALFAR** SRL Arad, jud. Arad, dosar nr. 4969/108/2011 – Tribunalul Arad, scoate la vanzare prin licitatie publica, deschisa, cu strigare urmatoarele imobile situate in Arad, str. Calea Zimandului (in incinta fostelor sere ALFAR):

- sere 6 ha (din care 1,5 ha deteriorate) fara teren - la pretul de 870.402 lei.

Pretul susmentionat nu include TVA, care este taxabil in conformitate cu prevederile codului fiscal.

Licitatia pentru bunurile susmentionate va avea loc la data de **10.04.2019 ora 14,00** la sediul lichidatorului judiciar din Arad, str. D. Bolintineanu, nr. 5, jud. Arad. In caz de neadjudecare licitatia se va relua in data 17.04.2019, ora 14,00.

Regulamentul de desfasurare a licitatiilor si caietul de sarcini, se pot consulta la sediul lichidatorului judiciar.

Poate participa la licitatie orice persoana fizica sau juridica, care pana la ora licitatiei a depus o garantie de participare egala cu 10% din pretul de pornire exclusiv TVA al bunurilor licitate si a achizitionat caietul de sarcini.

Informatii suplimentare se pot obtine la sediul lichidatorului judiciar EXPERT SPRL si la telefon 0257 259740. (519)

JURNAL ARADEAN
MICA PUBLICITATE

PROGRAM
Luni - Joi: 8.00-17.00
Vineri: 8.00-16.00
Duminică: 9.00-13.00

Arad B-dul Revolutiei nr 81
Telefon: (+40) 0257-210.775

DECESE

Cu adâncă durere în suflet anunţăm stingerea din viaţă **la doar 62 de ani, după o scurtă suferinţă, a celei care a fost soţie, mamă şi bunică iubitoare**

FLORICA BOIŢ.

Slujba de înmormântare va avea loc joi, ora 13.00, la CAPELA KUKI din cartierul Grădişte.

Nu te vom uita niciodată: soţul tău CORNEL, fiul MARIUS cu soţia GETA, fiica MONI cu soţul FLORIN şi iubiţii tăi nepoţei SEBI, MARA şi ADELINA.

Cu tristeţe în suflet ne despărţim de cea care ne-a fost mamă, soacră, bunică, străbunică, cuscră şi prietenă,

KNAPEK MARIA
(născută ŢISCA).

Dumnezeu să o ierte şi să o odihnească în pace! Slujba de înmormântare va avea loc astăzi, 4 aprilie 2019, orele 14:00, la Casa Funerară Rostyl din str. Cocorilor nr. 27, iar înhumarea la Cimitirul Eternitatea (UTA).

Familia îndoliată

Cu mare durere şi tristeţe în suflete anunţăm trecerea în eternitate a dragului nostru soţ, tată, socru şi bunic,

BODEA IOAN (NELU),
în vârstă de 66 ani.

Dumnezeu să-l ierte şi să-l odihnească în pace! Priveghiul va avea loc la Casa Funerară Rostyl din str. Cocorilor nr. 27. Informaţii despre înmormântare la tel. 0746.434.589.

Familia îndoliată

Un suflet nobil s-a ridicat la cer aproape de Dumnezeul căruia i-a fost credincioasă,

RAŢIU MĂRIUŢA
fostă educatoare Teba Arad,
în vârstă de 85 ani.

Înmormântarea va avea loc astăzi, 4 aprilie 2019, ora 13,00 la Biserica Baptistă Maranata.

Familia îndoliată

CONDOLEANŢE

Mângâiere sufletească şi întreaga noastră compasiune întregii familii la suferinţa pricinuită de trecerea în eternitate a celei care a fost mamă, soacră, bunică şi străbunică,

MARIA KNAPEK.

Lia şi dr. Traian Cioc

Suntem alături de Puşa, Tia şi Andreea Ţucudean cu familia în aceste momente grele când se despart de buna lor mamă, soacră, bunică şi străbunică,

KNAPEK MARIA.

Dumnezeu să o ierte şi să o odihnească în pace!

Familiile Văleanu şi Ardeu

Suntem alături de familia Ţucudean Dimitrie în marea durere pricinuită de pierderea mamei dragi. Sincere condoleanţe!

Familia Guleş

Un gând de compasiune şi sincere condoleanţe familiei Boiţ Cornel, în aceste momente grele pricinuite la despărţirea de soţia sa dragă,

FLORICA.

Dumnezeu să o odihnească în pace, iar celor rămaşi putere să treacă peste pierderea suferită!

Un prieten vechi, Ţăranu

Suntem alături de dragii noştri prieteni Anişoara, Călin şi Cosmin cu familia în aceste momente de grea încercare când se despart de iubitul lor soţ, tată, socru şi bunic,

NELU BODEA.

Dumnezeu să-l ierte şi să-l odihnească în pace!

Familia Văleanu

COMEMORĂRI

Cu durere în suflet şi un dor veşnic nestins, comemorăm 2 ani de la plecarea în veşnicie a iubitului nostru soţ, tată şi bunic,

ZELLNER IOSIF
din Curtici.

Nu te vom uita niciodată, te vom iubi până la infinit şi îţi vom păstra amintirea mereu în sufletele noastre. Dumnezeu să-l odihnească în pace!

Familia

Dragă buni,

SILVIA LUPAŞ,

au trecut 6 luni de când ne-ai părăsit şi ai ajuns în Împărăţia Bunul Dumnezeu. În inimile şi sufletele noastre ai rămas aceeaşi iubitoare mamă, bunică, străbunică şi soacră. Slujba de parastas va avea loc la Biserica Greco-Catolică Centru (Vicenţiu Babeş) sâmbătă, 6 aprilie 2019, ora 11:00. Dumnezeu să te odihnească în pace!

Familia îndoliată

Se împlineşte 1 an, respectiv 20 ani de la trecerea în eternitate a celor care au fost

VĂCARIU SIDA

şi

VĂCARIU GHEORGHE
din Cuvin.

Vom păstra mereu în sufletele noastre chipurile voastre blânde, dragostea cu care ne-aţi înconjurat şi amintirile frumoase pe care ni le-aţi dăruit! Dumnezeu să vă dea odihnă veşnică! Slujba de pomenire va avea loc sâmbătă, 6 aprilie la Biserica Ortodoxă din Alfa!

Fam. Cristescu şi familiile Vălean

GARSONIERE

• **A A** achiziţionez garsonieră, apartament 1 cameră, cash, ☎0746.055.126, ☎0755.483.216. 179655

• **Cumpăr cu** plata pe loc garsonieră, apartament 1 cameră, ☎0721.670.839. 191862

AP.1 CAMERĂ

• **Vând apartament** 1 cameră, Aradul Nou, str. Pincio, bloc nou, et. 1, mobilat, 45 mp, termotecă, 34.500 Euro. Telefon 0744.849.390. 198273

AP.2 CAMERE-ARAD

• **A A** Achiziţionez apartament 2,3,4 camere cash, ☎0746.055.126, 0755.483.216. 178868

• **Cumpăr cu** banii jos apartament 2- 3 camere, ☎0742.781.651. 191867

• **Vând apartament** 2 camere, et. 1, P-ţa Mică, amenajat, 60 mp, balcon mare, 57.000 Euro. Telefon 0744.849.390. 198272

• **Vând apartament** 2 camere, zon 300 (vis-a- vis de facultate), bloc. 319, et. 3, amenajat, 49.500 Euro. Telefon 0744.849.390. 198274

• **Vând apartament** 2 camere, 91 mp, B- dul Revoluţiei. Tel. 0749.197.142. 201784

• **Vând 2** camere, et. 2, renovat, Fortuna, 45.500 Euro, 0755.483.216. 198652

AP.3 CAMERE-ARAD

• **Vând apartament** Samantha, 3 camere. Tel. 0749.197.142. 201785

• **Vând apartament** Urbana, 3 camere, bucătărie, 2 băi, 2 balcoane, etaj X, 100 mp. Preţ 90.000 Euro/negociabil, 0741.158.777. 202130

APARTAMENT LA CASĂ

• **Vând (închiriez)** apartament la casă central, 122 mp, modernizat, termoficare, garaj în curte comună, 0257/256255, ☎0744.262.203. 197932

• **Vând apartament** la casă, ultracentral, 4 camere, 2 băi, bucătărie, cămară, garaj, 2 boxe, etaj 1/1, 130 mp, ☎0721.716.139. 197911

• **Vând apartament** la casă, central, 1 cameră mare, bucătărie, baie, grădină. Preţ 30.000 Euro/negociabil. Tel.0741.158.777. 202133

• **Vând apartament** la casă, central, str. Augustin Doinaş, etaj 1, suprafaţă 226 mp, 4 camere, bucătărie, 2 băi, două terase, balcon, grădină 300 mp. Preţ 150.000 Euro/negociabil, ☎0741.158.777. 202135

CASE-ARAD

• **Casă 8** camere, Grădişte, 3 băi, teren 424 mp, ☎0722.257.409. 201408

• **Vând casă** 3 camere, baie, 45.000 Euro, negociabil, Podgoria, 0749.225.339. 191228

• **Vând casă,** Clopoţeilor, construcţie nouă, demisol, parter, etaj I, etaj 2, două terase, intrare auto, garaj. Preţ 125.000 Euro, posibilităţi rate, ☎0741.158.777. 202136

VILE-ARAD

• **Vând vilă** toate dotările insula Mureş, zonă foarte bună, 30.000 Euro, negociabil. Telefon 0744.541.431. 201729

TERENURI LOCAL

• **Dau în** arendă 24 ha teren lângă Arad, 0755.131.494. 197536

IMOBILE CHIRII

• **Închiriez garsonieră** complet utilată pe termen lung, în Vlaicu, ☎0749.182.610. 202115

• **Dau în** chirie (sau vând) casă cu etaj (265 mp utili), zonă centrală (Podgoria). Ideal sediu firmă. Tel: 0722.293738. 165090

• **Închiriez garsonieră** confort 1 pe str. Buşteni, etaj 3, amenajată, mobilată, pe termen lung. Preţ 160 Euro/lună. Tel. 0741.158.777. 202129

• **Dau în** chirie cameră, bucătărie, baie, intrare separată, zugrăvit proaspăt, ☎0725.045.433. 202123

OFERTE LOCURI DE MUNCĂ

• **Angajăm personal** grafică producţie publicitară. Telefon 0744.774.502, 0723.285.350.

• **Angajez ajutor** de bucătar pentru restaurant. Tel. 0729.160.538.

• **Caut familie** pentru îngrijit viţei. Telefon 0740.095.203.

• **Caut femeie** pentru îngrijire bătrână bolnavă. Telefon 0739.594.653.

CONSTRUCŢII

• **AAduc balast,** nisip, sort, ridic moloz, pământ, piatră, mraniţă, 0747.206.371. 194707

• **Aduc la** domiciliul clientului nisip, balastru, sort, griblură. Tel. 0775.163.673. 198269

• **Transport balast,** nisip, sort, gunoi grajd, ridic moloz, 0758.708.622. 195023

ANIMALE,PĂSĂRI

• **Vând găini** tinere ouătoare. Informaţii tel. 0748.322.489, 0771.521.216. 183825

• **Vând pui** de carne şi rasă mixtă. Tel. 0748.322.489. 201033

• **Vând 2** grăsuni la 40 kg. Telefon 0727.338.749. 202099

PIERDERI

• **Hiticaş L.** Ioan P.F.A., CUI: 35685683, pierdut certificate constatatoare emise de O.R.C. Arad sub nr. 6783/2016. Le declar nule. 202106

• **Pierdut Certificat** constatator pentru sediu social, emis de O.R.C. Arad aparţinând S.C. Conducători Auto S.A. Îl declar nul. 202107

• **Pierdut Certificat** constatator emis de O.R.C. Arad aparţinând S.C. M& M Condor S.R.L. Îl declar nul. 202109

• **Pierdut Certificat** constatator aparţinând societăţii Daro Trade S.R.L.; CUI: 14490638. Îl declar nul. 202355

• **Pierdut Certificat** de deţinător seria CN 005373 eliberat de I.P.J. Arad la 12.04.2007 pe numele Ianc Daniela. Îl declar nul. 202113

• **Pierdut CUI** seria A nr. 1169571 aparţinând Bisericii Penticostale Chier. Îl declar nul. 202110

CITAŢII

• **Se citează** pârâta Zglimbea Ramona Laura pentru data de 16.04.2019 în dosarul nr. 121/55/2019 al Judecătoriei Arad în proces cu Zglimbea Ion având ca obiect divorţ. 202100

DIVERSE

• **Cumpăr cupru,** alamă, cositor, aluminiu, fier, baterii, caroserii, pene, ☎0748.912.117. 201788

• **Vând bicicletă** electrică Ztech, motosapă mecanică şi electrică, aparat sudură monofazic, ☎0357- 428447. 201791

• **Vând mobilă** diversă, covoare, lemne, pene, lichidez gospodărie. Telefon 0744.623.459. 201736

• **Vând VW** Transporter, motor 2,4 diesel, benă de 2,5 m, fabr. 1995. Preţ 1.950 euro. Tel. 0746.553.411.

Program mica publicitate:
pe B-dul Revoluţiei, nr. 81
luni-joi: 8.00-17.00,
vineri: 8.00-16.00
duminică: 9.00-13.00.

Publicitate:
mică 0257/210.775
MARE 0257/280.904

EVIDENŢIAZĂ-TE!

Talon valabil până în 30 iunie 2019

Text: **DATA apariţiei:**.....

.....

.....

.....

.....

.....

.....

.....

Date personale:

Nume şi Prenume:

Telefon:

Buletin de identitate:

TALON + PREŢUL CATEGORIEI AFERENTE

Anunţurile se preiau zilnic, la ghişeu, până în ora 16[00], după această oră, se pot prelua doar prin intermediul sistemului online de preluare al anunţurilor disponibil pe www.jurnalaradean.ro . Anunţurile de mică publicitate din Jurnal Arădean se publică pe baza talonului din ziar
Redacţia nu îşi asumă responsabilitatea pentru conţinutul anunţurilor de mică publicitate!

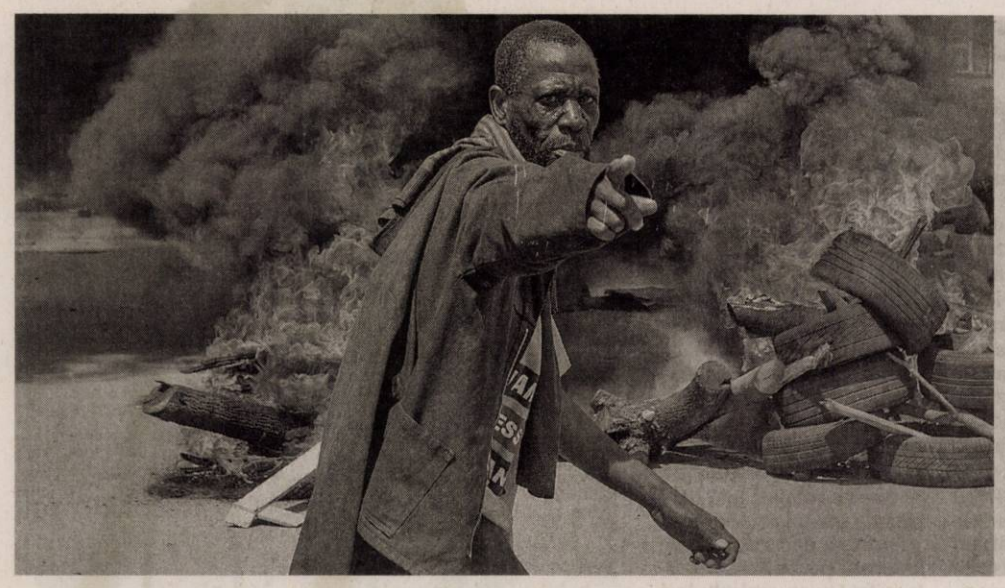

Proteste violente

Locuitorii din localitatea Alexandra, Johannesburg, Africa de Sud, au baricadat drumuri şi s-au confruntat cu poliţia în timpul unui protest. Pe măsură ce alegerile generale se apropie, partidele politice se concentrează asupra diferitelor probleme din ţară, iar una dintre ele este lipsa furnizării de servicii pentru nevoile de bază cum ar fi apa, locuinţele şi energia electrică pentru milioane de oameni.

FOTO: EPA

Infringement împotriva guvernului Poloniei

BRUXELLES. Executivul UE a lansat o nouă procedură de infrigement prin trimiterea unei Scrisori de Notificare Formală Poloniei, privind regimul disciplinar pentru judecători, a informat ieri Frans Timmermans, prim-vicepreşedintele Comisiei Europene, adăugând că Polonia are două luni pentru a răspunde.

Comisia Europeană acuză noul regim disciplinar că subminează independenţa judecătorilor polonezi, din cauză că nu oferă garanţiile necesare pentru a-i proteja de controlul politic, conform normelor Curţii de Justiţie a Uniunii Europene, se arată într-un comunicat.

„În primul rând, Comisia este de părere că Polonia nu a reuşit să îşi îndeplinească obligaţiile sub Articolul 19 (1) din Tratatul Uniunii Europene, citit în legătură cu Articolul 47 din Carta Drepturilor Fundamentale a Uniunii Europene, care prevede dreptul unei soluţii efective în faţa unei curţi independente şi imparţiale", se mai arată în comunicatul Comisiei Europene.

SURSA: MEDIAFAX

Timmermans, despre MCV: România nu şi-a rezolvat nici acum problemele

Prim-vicepreşedintele Comisiei Europene (CE), Frans Timmermans, s-a declarat întristat de situaţia curentă din România.

BUCUREŞTI. Frans Timmermans a precizat că, datorită MCV-ului, se înregistrează în ultimii ani succese importante inclusiv în combaterea corupţiei la nivel înalt, însă acum este vorba de un regres.

„Nu sunt de acord cu dumneavoastră (că Mecanismul de Verificare şi Cooperare nu a fost eficient - n.r.). Nu pot spune că nu a fost eficient. Tocmai de aceea mă întristează atât de mult situaţia de astăzi din România, pentru că în România, tocmai pe baza Mecanismului de Verificare şi Cooperare, se înregistrează nişte succese importante în combaterea inclusiv a corupţiei la nivel înalt. Sistemul judiciar din România de-a lungul anilor a devenit tot mai eficient în această privinţă şi până la urmă cei vinovaţi au fost traşi la răspundere, închişi. Dar acum e un regres şi trebuie să ne asigurăm că asta nu se concretizează în dispoziţii legislative care să creeze impunitate. La fel, în Bulgaria sunt foarte multe de făcut, dar totuşi s-au realizat multe", a declarat Frans Timmermans.

Frans Timmermans FOTO: EPA

Prim-vicepreşedintele Comisiei Europene a subliniat că probleme precum statul de drept sau separarea puterilor în stat trebuiau rezolvate înainte de aderarea la Uniunea Europeană, declarându-se îngrijorat că România şi Bulgaria au aderat în 2007, însă nu şi-au soluţionat nici acum problemele care trebuiau rezolvate înainte de aderare.

„Pentru cei care nu cunosc foarte bine chestiunea, MCV-ul a fost creat să rezolve probleme, probleme care ar fi trebuit să fie rezolvate înainte de aderare. Şi aici am nişte îngrijorări că aderarea României şi Bulgariei a avut loc în 2007 şi suntem în 2019, şi încă nu s-au rezolvat toate problemele care trebuiau rezolvate înainte de aderare. Cred că asta e lecţia pe care trebuie să o învăţăm, poate pentru o viitoare extindere a Uniunii Europene. Respectarea statului de drept, separarea puterilor în stat sunt chestiuni care trebuie să fie rezolvate înainte de aderarea la Uniunea Europeană. În anii respectivi eram ministru la nivel naţional şi am susţinut cu tărie aderarea României şi Bulgariei, dar prezumţia cum că MCV-ul va duce la rezolvarea unor probleme rapid, probleme ce trebuiau să fie rezolvate înainte, este o prezumţie cam optimistă. Domnul Juncker spunea că se pot rezolva înainte de terminarea mandatului acestei Comisii, dar pentru asta şi România, şi Bulgaria, trebuie să termine o serie de reforme", a completat Timmermans.

SURSA: MEDIAFAX

Candidata preferată de Parlamentul European

BUCUREŞTI. Prim-vicepreşedintele Comisiei Europene, Frans Timmermans, a declarat, ieri, că Laura Kovesi este candidata preferată de Parlamentul European pentru a fi primul procuror-şef european, precizând că e important ca aceasta să rămână candidată, astfel instituţiile europene să poată lua o decizie. „Comisia a fost cât se poate de clară: Kovesi este candidata preferată de Parlamentul European pentru a fi primul procuror european. Am avut ocazia să lucrez cu Kovesi timp de mai mulţi ani, ştiu că este o jurist de foarte bună calitate, pe care o admir pentru curaj. În ceea ce priveşte Comisia, e important ca ea să poată fi candidat astfel încât instituţiile europene să poată lua o decizie. Mi-am exprimat foarte clar această poziţie şi în discuţiile cu autorităţile române", a declarat prim-vicepreşedintele Comisiei Europene, Frans Timmermans. Pe 27 martie a avut loc a doua rundă de negocieri între Parlamentul European şi Consiliul UE pentru desemnarea procurorului-şef european, funcţie pentru care candidează şi Laura Codruţa Kovesi, care însă nu s-a finalizat cu o concluzie. Mai urmează două runde de negocieri între echipa PE şi Consiliu, pe 4 şi 10 aprilie. Între timp, magistraţii Înaltei Curţi de Casaţie şi Justiţie vor judeca contestaţia Laurei Codruţa Kovesi împotriva controlului judiciar pentru 60 de zile dispus de către procurorii Secţiei de anchetare a magistraţilor. Laura Codruţa Kovesi a fost plasată sub control judiciar de Secţia de anchetare a magistraţilor în dosarul în care are calitatea de inculpat, privind expatrierea din Indonezia a lui Nicolae Popa.

SURSA: MEDIAFAX

Laura Kovesi FOTO: EPA

Trei deputaţi PSD au votat împotriva ministrului

BUCUREŞTI. Deputaţii PSD Lia Olguţa Vasilescu, Nicuşor Halici şi Damian Florea au votat pentru moţiunea simplă prin care partidele de Opoziţie cereau demisia ministrului Transporturilor, Răzvan Cuc, intitulată „Mandatul ministrului Cuc cu numărul trei este unul de nota 3".

Potrivit votului electronic înregistrat pe site-ul Camerei Deputaţilor, aceştia au fost singurii deputaţi PSD care au votat cu „da", din totalul de 120 de parlamentari ai partidului condus de Liviu Dragnea care au votat la moţiunea simplă. 117 deputaţi ai PSD au votat „nu" la moţiunea prin care Opoziţia cerea demisia ministrului Transporturilor.

Lia Olguţa Vasilescu este consilierul premierului Viorica Dăncilă pe domeniul Transporturilor şi purtătorul de cuvânt al PSD. Anul trecut, în urma unei remanieri Guvernului PSD, Olguţa Vasilescu a fost propusă pentru portofoliul Transporturilor, dar a fost refuzată de preşedintele Klaus Iohannis.

Totodată, din grupul total al deputaţilor PNL, 68 la număr, au fost prezenţi doar 52, iar 51 de liberali au votat cu „pentru" moţiunea simplă. De asemenea, de la grupul USR al Camerei Deputaţilor, care numără în total 27 de membri, au votat „da" 22 de parlamentari USR.

Camera Deputaţilor a respins ieri, cu 148 voturi „împotrivă", 93 „pentru" şi 5 abţineri, moţiunea simplă prin care PNL şi USR cereau demisia lui Răzvan Cuc de la portofoliul Transporturi.

SURSA: MF

Răzvan Cuc FOTO: C.D.

Reconsideră închiderea graniţei

WASHINGTON. Preşedintele american Donald Trump a făcut un pas înapoi, marţi, în ceea ce priveşte dorinţa de închidere a graniţei cu Mexic, după ce companiile americane şi-au manifestat nemulţumirea faţă de acest plan şi faţă de modul în care ar putea fi afectată economia, relatează Reuters. Donald Trump a ameninţat vineri că va închide graniţa cu Mexic săptămâna aceasta, în cazul în care autorităţile mexicane nu vor lua măsuri pentru combaterea migraţiei ilegale. Ameninţarea a fost repetată marţi, cu menţiunea că nu a fost luată momentan nicio decizie oficială şi că problema va fi monitorizată.

În schimb, marţi seară, preşedintele a transmis că „îşi dorea cu adevărat să închidă graniţa".

La graniţă FOTO: EPA

Închiderea frontierei de sud a Statelor Unite ar perturba comerţul Statelor Unite şi ar afecta milioane de persoane care trec graniţa dintre Mexic şi Statele Unite în mod legal.

Oficialii Camerei de Comerţ a Statelor Unite au discutat în ultimele zile cu oficialii de la Casa Albă pentru a prezenta clar „consecinţele economice grave pe care această decizie le-ar putea genera la nivel naţional", a anunţat Neil Bradley, reprezentant al Camerei de Comerţ.

SURSA: MF

18 persoane rănite într-o explozie

MANILA (MEDIAFAX). O explozie a unei bombe a rănit, ieri, cel puţin 18 persoane într-un oraş din Filipine, iar autorităţile iau în calcul şi ipoteza unui atac terorist, informează The New York Times.

Generalul major Cirilito Sobejana a declarat că bomba a explodat în apropierea unui restaurant din oraşul Isulan (sudul ţării). El a adăugat că persoane neidentificate ar fi încercat în trecut să obţină, prin şantaj, bani de la patronul restaurantului, care a refuzat să plătească. „Patronul restaurantului a primit săptămâna trecută o scrisoare prin care era şantajat, dar nu a anunţat autorităţile. Termenul pe care l-a primit expiră săptămâna aceasta", a adăugat el.

SURSA: MEDIAFAX

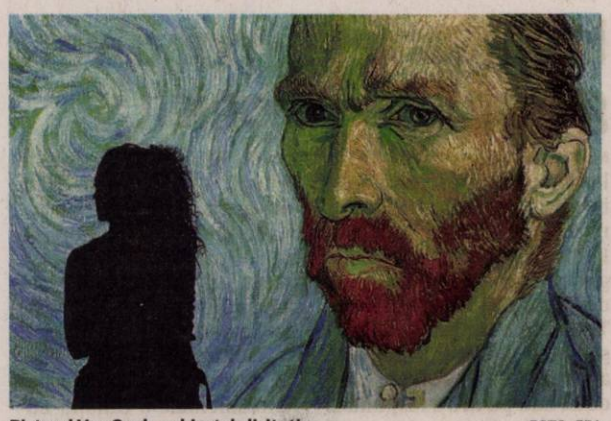

Pictorul Van Gogh, subiect de licitație FOTO: EPA

Arma lui Van Gogh, licitată

PARIS. Arma cu care s-ar fi împușcat pictorul olandez Vincent Van Gogh va fi scoasă la licitație în Franța, în luna iunie, iar prețul estimat este cuprins între 40.000 și 60.000 de euro, arată Le Figaro.

Pistolul Lefaucheux din care a pornit glonțul care l-ar fi rănit mortal pe Van Gogh pe 27 iulie 1890, la Auvers-sur-Oise (Val-d'Oise), va fi pus în vânzare pe 19 iunie, a anunțat casa de licitații Drouot din Paris. Arma nu a fost găsită decât în 1965, când un țăran a dat peste ea pe câmp. Cu toate că autentificarea obiectului nu este deloc solidă, a contat faptul că este vorba despre același calibru cu cel al armei care l-a rănit pe pictor și, mai ales, proveniența destul de sigură, pistolul fiind păstrat după descoperire de familia care deține hanul Ravoux d'Auvers-sur-Oise, unde a murit pictorul, la două zile după incident. **SURSA:MEDIAFAX**

Ducii de Sussex au cont oficial pe Instagram

LONDRA. Ducesa Meghan de Sussex și prințul Harry al Marii Britanii și-au lansat pe platforma de socializare online Instagram un cont oficial, care, după nici o zi, are peste 2 milioane de admiratori, potrivit The Independent. Contul @sussexroyal a fost lansat marți de reprezentanții palatului Kensington, reședința oficială a ducilor de Sussex. Până în prezent, pe acest cont a fost publicat un singur mesaj care constă într-o serie de imagini, ce debutează cu una pe fond albastru cu logo-ul regal al ducilor și textul „Contul oficial de Instagram al alteților sale regale ducele și ducesa de Sussex". Seria de imagini include fotografii din timpul diverselor angajamente oficiale pe care le-au avut ducii de Sussex de la căsătoria lor. **SURSA: MEDIAFAX**

Vedetă
Un miel rasa Valais Blacknose, născut în urmă cu o săptămână, a fost prezentat publicului la grădina zoologică din Debrecen. FOTO: EPA

Cântec nou de la ABBA

COPENHAGA. Muzicianul Bjorn Ulvaeus, fostul membru al trupei suedeze ABBA, a declarat că fanii formației vor avea parte de un nou cântec, care va fi lansat „în septembrie sau în octombrie", relatează apnews.com. Anterior, Ulvaeus și foștii săi colegi, Benny Andersson, Anni-Frid Lyngstad și Agnetha Faltskog, s-au reunit pentru a planifica un turneu virtual, în care vor apărea sub forma unor avataruri digitale. Spectacolele urmează să fie sărbătorite prin două cântece noi, iar unul dintre ele este intitulat „I Still Have Faith in You".

Bjorn Ulvaeus a afirmat, pentru Ekstra Bladet, că realizarea videoclipului cu avatarurile membrilor trupei este un proces extrem de laborios, care a amânat lansarea cu mult timp. Trupa suedeză ABBA, care a fost activă între anii 1974 și 1982, a devenit cea mai bine vândută formație din istoria muzicii pop. Grupul a fost introdus în Rock and Roll Hall of Fame în 2010, iar, în 2015, piesa „Dancing Queen" a fost inclusă în Grammy Hall of Fame. **SURSA: MEDIAFAX**

Bjorn Ulvaeus FOTO: EPA

Lopez, dată în judecată

LOS ANGELES. Cântăreața și actrița americană Jennifer Lopez a fost dată în judecată de un bărbat care susține că emisiunea ei „World of Dance" este copiată după un concept de reality show creat de el în 2009.

Alvin Gray-El a spus că formatul programului este identic cu „Let's Start the Dance", o idee de emisiune cu dansatori pe care a trimis-o coregrafei și producătoarei de televiziune Debbie Allen în 2009. Aceasta nu i-a răspuns niciodată la propunere. În 2010, el și-a înregistrat conceptul la Oficiul American pentru Drepturi de Autor. Șapte ani mai târziu, acesta a primit vestea că există o emisiune cu un concept similar, produsă de Lopez și de postul american NBC. Gray-El susține că a trimis o scrisoare reprezentanților postului de televiziune, dar că nu a primit niciun răspuns de la aceștia și că nu își explică cum a ajuns ideea pe care i-a trimis-o lui Allen în mâinile artistei americane.

Jennifer Lopez FOTO: FAN

Acesta a decis să le dea în judecată pe Debbie Allen și Jennifer Lopez, cerându-le daune de 6,5 milioane de dolari. **SURSA: MEDIAFAX**

Misiune pe Marte, în 2033

WASHINGTON. Prima misiune cu echipaj uman pe Marte este prevăzută pentru 2033 și va fi pregătită de cele prin care astronauții americani se vor întoarce pe Lună, a declarat administratorul Agenției spațiale americane, Jim Bridenstine, potrivit Le Figaro.

„Vrem să reușim să ajungem pe Marte în 2033", a declarat șeful NASA în timpul unei audieri care a avut loc marți în Congresul american. „Putem grăbi misiunea pe Marte, făcând același lucru cu cea de pe Lună. Luna este o platformă de testare", a mai spus acesta.

O misiune dus-întors pe Marte durează aproximativ doi ani, iar numai drumul până pe planeta roșie, șase luni. Drumul până pe Lună durează trei zile. Mai mult, misiunile pe Marte nu se pot iniția decât atunci când planeta se află de aceeași parte a Soarelui ca și Pământul, adică o dată la aproximativ 26 de luni. **SURSA: MEDIAFAX**

Jim Bridenstine FOTO: EPA

Alexandra
Este model în albumul „Portrete de Centenar"
FOTO: GHEORGHE PETRILA

„Geisha Chic" a fost retrasă

Compania de cosmetice a Rihannei, criticată pentru un produs al cărui nume are conotații rasiste.

LOS ANGELES. Reprezentanții Fenty Beauty, compania de cosmetice creată de cântăreața Rihanna, și-au cerut scuze pentru promovarea unui produs al cărui nume a fost perceput a avea conotații rasiste și care a fost scos ulterior de la vânzare.

Controversele au apărut după ce imaginea respectivului produs cosmetic iluminator, într-o nuanță de roșu, a fost încărcată pe rețeaua de socializare online Instagram. Numele produsului, „Geisha Chic", a atras reacții negative din partea fanilor, care au fost de părere că brand-ul Fenty Beauty este rasist și și-a trădat atitudinea pozitivă privind diversitatea și activismul social. Criticile i-au determinat pe reprezentanții companiei să își ceară scuze. „V-am ascultat, am scos produsul de pe piață până când va putea fi redenumit. Voiam să ne cerem personal scuze. Mulțumim pentru că ne-ați educat", se arată într-un mesaj al companiei.

Cântăreața Rihanna FOTO: EPA

O gheișă este o femeie japoneză care își delectează oaspeții prin dans, muzică și cântat. Tradiția japonezelor care își întrețin oaspeții prin activități distractive datează de câteva secole, însă acestea încă sunt confundate cu „oiran", fostele curtezane din Japonia.

Rihanna (31 ani), pe numele real Robyn Rihanna Fenty, a debutat în 2017 în industria produselor cosmetice, prin intermediul companiei Fenty Beauty, iar, un an mai târziu, a lansat o linie de lenjerie intimă numită Savage x Fenty. **SURSA: MEDIAFAX**

Suspectul a fost arestat

LOS ANGELES. Un bărbat în vârstă de 29 de ani despre care se crede că l-a asasinat pe rapperul nominalizat la Grammy Nipsey Hussle a fost arestat, potrivit Reuters. Numele suspectului, Eric Holder, a fost făcut public de Poliția din Los Angeles luni, iar, marți, acesta a fost arestat, fără posibilitatea de a fi eliberat pe cauțiune. Bărbatul urmează să fie pus sub acuzare pentru crimă. Eric Holder este bănuit că l-a asasinat pe Hussle și a rănit alte două persoane, într-un incident care a avut loc duminică după amiază, în fața magazinului de haine pe care rapperul îl deținea în oraș. Suspectul ar fi fugit de la locul faptei cu un automobil Chevy Cruze din 2016, iar poliția a dat publicității și numărul de pe plăcuța de înmatriculare. **SURSA: MEDIAFAX**

Eric Holder FOTO: EPA

Academia de film, avertizată

LOS ANGELES. Academia de film americană, organizatoarea Galei Oscar, a fost avertizată de Departamentul de Justiție din SUA că este pe cale să încalce legea dacă va schimba regulamentul pentru a limita posibilitatea ca producțiile Netflix și ale altor platforme online să fie nominalizate. O scrisoare semnată de șeful diviziei antitrust din Departamentul de Justiție american, Makan Delrahim, arată că noile reguli ar ridica suspiciuni legate de încălcarea legislației antitrust și încalcă legile privind concurența. Regulile propuse de Academia de film americană, instituția care acordă premiile Oscar, sunt suspectate că ar formula repere „într-un mod care tinde să suprime concurența".

FONDAT 1989, APARE LA ARAD, TEL. 0257/041.151, E-MAIL: REDACTIA.JURNALARADEAN@INFORMMEDIA.RO; PUBLICITATE.JURNALARADEAN@INFORMMEDIA.RO

JURNAL ARĂDEAN

Anamaria Ciotir şi FCC ICIM visează la calificare

PAGINA 9

Efectele negative ale statului prea mult pe scaun

PAGINA 7

VINERI
5 APRILIE 2019
ANUL XXXI, NR. 8295
16 PAGINI - 1,99 LEI

23° Temperaturile se vor situa între 9 şi 23 grade. Vântul va sufla cu 1-15 km/h.

DIMINEAŢA | AMIAZA | SEARA

Astăzi, supliment programe TV pentru perioada 6 – 12 aprilie 2019. Se difuzează gratuit.

Şi-au sechestrat angajatul

ARAD. Doi administratori ai unei firme de pază sunt trimişi în judecată de Parchetul de pe lângă Tribunalul Arad pentru comiterea infracţiunilor de lipsire de libertate în mod ilegal şi purtare abuzivă faţă de un angajat. **/P.8**

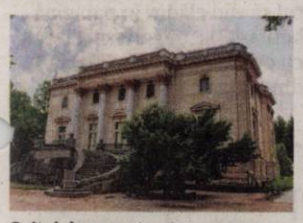

Spitalul are contract FOTO: JA

Spitalul Căpâlnaş are contract

ARAD. Conducerea Consiliului Judeţean Arad şi consilierii judeţeni de la PNL au alimentat artificial un scandal mediatic în ceea ce priveşte Spitalul de Psihiatrie Căpâlnaş. **/P.3**

Au stat ascunşi FOTO: PFR

Irakieni şi turci, printre roţi

NĂDLAC. Poliţiştii de frontieră de la Nădlac II au descoperit, ascunşi în interiorul unui automarfar încărcat cu roţi metalice, 14 cetăţeni din Irak şi Turcia care încercau să iasă ilegal din România. **/P.8**

Loto din 4 aprilie

6/49:	44, 29, 46, 6, 1, 28
NOROC	2 9 4 8 0 4 1
5/40:	2, 14, 12, 24, 36, 22
JOKER	21, 5, 24, 16, 13 + 8

17212
9 771220 748034

Mârza, suspendat din funcţie

Sergiu Mârza, poliţistul rutier arestat preventiv pentru contrabandă cu ţigări, a fost suspendat din funcţie.

ARAD. Sâmbătă, 30 martie, Sergiu Mârza a fost arestat preventiv pentru 30 de zile la propunerea Parchetului de pe lângă Judecătoria Arad, după ce vineri fusese reţinut. Agentul de poliţie a contestat măsura arestului preventiv la Tribunalul Arad, aceasta urmând să se judece în 5 aprilie. Foarte puţine detalii s-au ştiut la momentul reţinerii poliţistului rutier, dar şi imediat după: că avea aproximativ 220 de baxuri de ţigări de contrabandă într-o autoutilitară cu numere false de înmatriculare, că ar fi fugit după ce a fost oprit în trafic şi că în microbuz s-ar mai fi aflat o persoană, şoferul. Cine l-a oprit în trafic pe Mârza? De unde ştia cel care a oprit autoutilitara că este încărcată cu ţigări de contrabandă? Unde este şoferul autoutilitarei? Aşadar, cum a ajuns poliţistul rutier pe mâna procurorilor? Procurorii Parchetului de pe lângă Judecătoria Arad au specificat din start că nu a fost vorba despre o oprire legală în trafic efectuată de poliţişti, cel puţin din datele pe care le aveau la acea oră, şi au mai precizat că poliţistul a fugit de la faţa locului, fiind prins ulterior.

Potrivit informaţiilor pe care le deţinem, joi, 28 martie, autoutilitara în care se aflau cele 220 de baxuri de ţigări a fost oprită forţat în trafic, în zona centurii Aradului, între UTA şi Gai, după ce un alt poliţist de la Rutieră s-a pus cu o maşină de-a curmezişul şoselei, împiedicând astfel autoutilitara să mai treacă. **/P.8**

Mai multe foto pe www.jurnalaradean.ro

ISU Arad avertizează: „Atenţie la improvizaţii!"

O casă din Grăniceri a fost cuprinsă de flăcări din cauza inconştienţei proprietarilor. Locuinţa nu avea tablou electric cu siguranţe. Pompierii Gărzii de Intervenţie nr. 2 Chişineu Criş au intervenit cu două autospeciale pentru stingerea flăcărilor. Comandantul intervenţiei a declarată că: „În aproape 20 de ani de când sting incendii, aceasta este prima casă fără tablou electric cu siguranţe". **/P.8** FOTO: ISU ARAD

Spitalul pentru copii, principala prioritate a arădenilor

Pe următoarele locuri se află reabilitarea infrastructurii de tramvai Arad-Ghioroc şi revitalizarea Cetăţii Aradului.

ARAD. Trei proiecte în valoare totală de 133 de milioane de euro se află în topul priorităţilor stabilite de arădeni pentru oraşul în care trăiesc. Sunt, de fapt, cele mai costisitoare trei proiecte din cele zece propuse în campania „Alege prioritătile oraşului tău!" - campanie iniţiată de Banca Mondială şi UrbanizeHub Romania, în parteneriat cu Federaţia Zonelor Metropolitane şi Aglomerărilor Urbane (FZMAUR) din România. Valoarea totală estimată a celor zece proiecte este de 254 de milioane de euro, primele trei alese de cetăţeni valorând mai mult de jumătate din sumă.

Aşadar, cea mai importantă dintre investiţiile pe care arădenii le consideră prioritare pentru oraşul în care trăiesc o constituie construirea Secţiei Obstetrică - Ginecologie şi Neonatologie, a Secţiei Chirurgie Infantilă şi a Secţiei Pediatrie la Spitalul Judeţean de Urgenţă. Valoarea estimată a acestui proiect este de 40 de milioane de euro. Pe locurile următoare se află reabilitarea infrastructurii de tramvai Arad - Ghioroc (o investiţie de 43 de milioane de euro) şi proiectul complex de conversie şi revitalizare a Cetăţii Aradului (a cărui valoare se ridică la 50 de milioane de euro). **/P.3**

10 milioane pentru spitalele arădene

ARAD. Ministrul Sănătăţii, Sorina Pintea, a vizitat mai multe spitale din judeţ şi a suplimentat cu 4 milioane de lei alocările aferente Aradului. Astfel, totalul alocărilor de la bugetul naţional pentru aparatura medicală din unităţile spitaliceşti arădene vor fi de 10 milioane lei. De asemenea, ministrul a promis că va asigura finanţarea aparaturii pentru viitorul matern. Şi a mai promis sprijin pentru Serviciul Judeţean de Ambulanţă Arad. **/P.5**

Ministrul Sorina Pintea FOTO: A.P.

A început Dilema veche

Conferinţele Dilema veche, adică cea de-a cincea ediţie a Festivalului de ştiinţe umaniste de la Arad, au debutat pe 3 aprilie, gheaţa fiind spartă de fostul ministru al Educaţiei Naţionale, Daniel Funeriu. În programul conferinţelor se regăsesc nume precum Teodor Baconschi, Theodor Paleologu, Horia-Roman Patapievici sau Andrei Pleşu. **/P.4**

FOTO: IZA PAL

Mai multe foto pe www.jurnalaradean.ro

Semnătură pe contract FOTO: JA

Reabilitare de milioane

ARAD. Primarul Gheorghe Falcă şi directorul ADR Vest, Sorin Maxim, au semnat, ieri, un nou contract de finanţare europeană (peste 7 milioane de lei) pentru reabilitarea termică a nouă blocuri din municipiul Arad. **/P.3**

„Visage-U" este exponatul lunii

ARAD. Lucrarea „Visage-U", realizată în tehnică acvatintă şi ac rece, aparţinând artistului nipon Toshio Yoshizumi, este exponatul lunii la Complexul Muzeal Arad. **/P.4**

Săpăturile au ajuns pe şosea

ARAD. Lucrările care se desfăşoară la reţeaua de canalizare de la Lebăda ies de pe spaţiul verde şi se vor desfăşura pe partea carosabilă. Drept urmare, prima bandă de circulaţie va fi închisă. **/P.3**

În acţiune FOTO: JA

UTA şi teama de „animalul rănit"

BALOTEŞTI. Îngrijorat de numeroasele absenţe din lot în programul de pregătire săptămânal, antrenorul Cristi Păcurar se teme de „animalul rănit", CS Baloteşti şi...eventuala lipsă de motivaţie a jucătorilor utişti. **/P.9**

Remember: 5 aprilie

1900 S-a născut actorul american Spencer Tracy (d. 1967)

1908 S-a născut dirijorul austriac Herbert von Karajan (d. 1989)

1916 S-a născut actorul Gregory Peck (d. 2003)

1928 S-a născut regizorul de film şi prozatorul Mircea Săucan (d. 2003)

1938 În urma ocupării Austriei de către Germania, relaţiile diplomatice dintre România şi Austria au fost întrerupte

1943 A murit actorul Tony Bulandra (n. 1881)

1943 S-a născut Victor Parhon, critic de teatru (d. 2000)

1949 S-a născut compozitorul şi realizatorul de emisiuni radio Şerban Georgescu (d. 2004)

1950 S-a născut Agnetha Fältskog, cântăreaţă suedeză (ABBA)

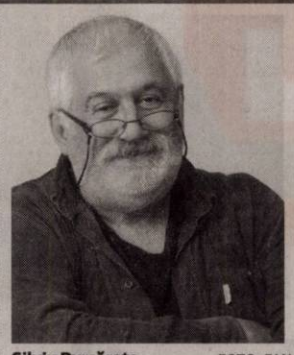

Silviu Purcărete FOTO: FAN

1950 S-a născut **Silviu Purcărete,** regizor român de teatru şi de film

1955 Winston Chrchil demisionează din funcţia de Prim-ministru al Regatului Unit al Marii Britanii ca urmare a stării de sănătate precare

1994 A murit Kurt Cobain, cântareţ de rock american, membru al formaţei Nirvana (n. 1967)

Întreruperi de curent

Duminică, 7 aprilie 2019. În judeţ, h 9 – 17: Pâncota (p), SC EKR Pâncota.

Luni, 8 aprilie 2019. În Municipiul Arad, h 9 – 16: străzile Petru Rareş, Costache Negruzzi, Szigismund Moricz. **În judeţ, h 9 – 16:** Firiteaz (p), antena Rcs, Orange; **h 9 – 17:** Tuleşti, Vânduleşti.

Sănătate

• **CABINET GINECOLOGIC:** Cabinet ginecologic Arad, B-dul Decebal 11 (lângă Hotel Aradul), chiuretaj medicamentos, eco 4 D, test PAP.TEL: 0770823850, 0723643581

• **Policlinica DR. TURCIN, oferă:** Cardiologie (EKG, Ecografie cardiacă, Doppler vascular, Holter EKG si TA, Test de efort), Oftalmologie **(NOU - chirurgie pol anterior; CV computerizat; optică medicală),** ORL (videoendoscopie), pneumologie, gastroenterologie, neuropsihiatrie, medicină de familie, ecografii generale, Ginecologie. **Telefon: 0257/285510, www.policlinica-turcin.ro**

• **Farmacia GLYKON - UTA,** Bl U 6 (vis-a-vis de biserica în construcţie). Deschis zilnic: luni-vineri 07.00 -21.00 sâmbătă şi duminică 08.00-18.00. **Telefon: 0257/241197.**

Sudoku

REGULI: În fiecare bloc sunt câteva cifre între 1 şi 9, stabilite dinainte. Acestea trebuie completate cu cifrele lipsă, în aşa fel încât fiecare număr să figureze o singură dată. De asemenea, cifrele de la 1 la 9 trebuie să figureze o singură dată atât pe rândurile orizontale cât şi pe coloanele verticale ale celor nouă blocuri luate împreună.

ÎNCEPĂTORI

					1	9	4	
6								
			5				2	
2								8
	5	1	7	6				
		7			9			
	1	4	3	5		6		
9	3							
	6			2		1		

AVANSAŢI

		3		1		8		9
			4					
6	7							
					3			7
7		8	6	9				1
		5					4	
	6		3		9	7		
	5	9						6
8	2							

Soluţiile jocurilor din numărul precedent:

ÎNCEPĂTORI

6	5	1	9	2	3	7	4	8
9	3	2	4	7	8	6	1	5
4	7	8	6	1	5	3	9	2
8	6	7	5	4	2	1	3	9
5	4	3	1	6	9	2	8	7
1	2	9	8	3	7	4	5	6
2	8	4	7	5	1	9	6	3
7	1	5	3	9	6	8	2	4
3	9	6	2	8	4	5	7	1

AVANSAŢI

3	5	4	7	2	8	6	1	9
2	8	9	6	3	1	4	5	7
1	6	7	9	4	5	2	8	3
7	1	8	5	9	2	3	4	6
9	3	6	1	8	4	5	7	2
4	2	5	3	6	7	1	9	8
5	4	3	2	7	9	8	6	1
8	7	2	4	1	6	9	3	5
6	9	1	8	5	3	7	2	4

Reţeta zilei

Plăcintă cu cremă de cocos şi budincă de vanilie

INGREDIENTE: 2 cești lapte, 2 cești frișcă lichidă, 1 ceaşcă nucă de cocos, 200 g biscuiți graham, 100 g unt, 2 pliculețe budincă de vanilie.

MOD DE PREPARARE: Conform indicațiilor de pe plic, prepară budinca. Amestec-o într-un castron cu laptele și adaugă o ceaşcă de frișcă lichidă îndulcită.

Adaugă şi ¾ de ceaşcă de pulpă rasă de nucă de cocos şi amestecă bine de tot, până la omogenizare.Toarnă peste crusta din biscuiți zdrobiți și unt. Bate frișca lichidă rămasă și pune deasupra cremei de cocos. Presară nucă de cocos prăjită pe deasupra și dă la frigider minim patru ore.

POFTĂ BUNĂ!

Pentru mai multe reţete intră pe www.culinar.ro

Pieţe şi târguri

Astăzi este zi de piaţă la Ineu, Lipova, Covăsânţ, Mişca, Moneasa, Şepreuş, Şimand, Vladimirescu, Şeitin. **Tot astăzi se organizează târguri săptămânale la** Ineu, Şepreuş, Şimand.

Sâmbătă este zi de piaţă la Chişineu-Criş, Lipova, Pâncota, Felnac, Grăniceri, Hălmagiu, Moneasa, Pecica, Vărşand, Socodor, Vladimirescu, Zimandu Nou, Covăsânţ. **Târguri săptămânale se desfăşoară astăzi la** Lipova, Pâncota, Hălmagiu, Moneasa.

Horoscop

BERBECUL (III.21.-IV.20.)
Aveţi tendinţa de a deveni prea insistent cu cei din jur şi chiar sâcâitor. Neînţelegerile cu un prieten apropiat vă pun pe gânduri. Întrebaţi-vă dacă nu cumva exageraţi!

TAURUL (IV.21.-V.20.)
Se pare că acordaţi prea multă importanţă unor probleme mărunte şi că sunteţi tentat să exageraţi. Încercaţi să vă detaşaţi!

GEMENII (V.21.-VI.21.)
Faceţi câteva drumuri scurte, în care reuşiţi să îmbinaţi interesele profesionale cu cele personale. S-ar putea ca partenerul de viaţă să nu fie de acord să cumpăraţi un obiect de valoare.

RACUL (VI.22.-VII.22.)
Din cauza oboselii, este posibil să fiţi din cale afară de nervos şi să vă controlaţi cu mare greutate. Nu este exclus să vă certaţi cu cei din jur.

LEUL (VII.23.-VIII.23.)
Aveţi tendinţa să vă enervaţi fără motiv, ceea ce vă poate pune în situaţii neplăcute. Vă recomandăm să evitaţi activităţile sociale şi afacerile!

FECIOARA (VIII.24.-IX.23.)
Se pare că aveţi dificultăţi de concentrare. Vă sfătuim să nu vă ocupaţi de mai multe lucruri în acelaşi timp, pentru că riscaţi să aveţi surprize neplăcute. Limitaţi-vă la activităţi de rutină şi nu refuzaţi ajutorul colegilor!

BALANŢA (IX.24.-X.23.)
Un prieten vă redă buna dispoziţie şi optimismul propunându-vă o colaborare. Vă recomandăm să terminaţi ce aţi început şi să nu neglijaţi problemele familiale. Ascultaţi cu răbdare propunerile partenerului de viaţă!

SCORPIONUL (X.24.-XI.22.)
Dimineaţa sunteţi predispus la exagerări. O discuţie banală cu un coleg de serviciu poate să degenereze într-o ceartă serioasă. Vă sfătuim să nu vă impuneţi punctul de vedere.

SĂGETĂTORUL (XI.23.-XII.21.)
Se pare că sunteţi nemulţumit de tot ce se petrece în jur şi vă ieşiţi uşor din fire. Vă sfătuim să nu exageraţi şi să vă controlaţi reacţiile.

CAPRICORNUL (XII.22.-I.20.)
Se pare că astăzi aveţi un spirit critic ieşit din comun şi aveţi tendinţa să faceţi o tragedie din orice mărunţiş. După-amiază începeţi să vă pregătiţi pentru o călătorie.

VĂRSĂTORUL (I.21.-II.20.)
Dimineaţa se pare că reuşiţi să vă dezamăgiţi un prieten apropiat. Vă sfătuim să nu îi căutaţi nod în papură partenerului de viaţă.

PEŞTII (II.21.-III.20.)
S-ar putea să fiţi nelinişitit din cauza unor probleme financiare minore. După-amiază, o rudă apropiată vă împrumută banii de care aveţi nevoie.

„Jurnal arădean" vă ascultă

De luni până joi, între orele 11.00-13.00, la telefonul 0257.212.055, redactorul nostru vă stă la dispoziţie.

ARAD. A „plouat", joi, cu telefoane ale pensionarilor. Cu toţii, nemulţumiţi de decizia Primăriei şi a Companiei de Transport Public de a-i obliga să obţină legitimaţii gratuite de călătorie pe mijloacele de transport comun din municipiu. Care trebuiesc validate, semestrial, şi crează un disconfort persoanelor în etate. „Ani de zile am prezentat buletinul controlorilor, acum ne trebuie legitimaţii speciale care să cuprindă exact datele din cartea de identitate. Risipă de timp şi bani, pe nervii noştri" - este concluzia cititoarei noastre, **B.F.**

Pe lângă supărarea cu legitimaţiile de tramvai, **Ana Şeviciu** este nemulţumită că la fiecare ploaie se poate circula cu... barca, pe strada Iuliu Maniu colţ cu Ineului. Motivul: o gură de scurgere a apei pluviale acoperită cu ciment de cei care au avut lucrări în zonă. Şi nimeni nu-şi asumă greşeala.

„Am împlinit 80 de ani, am prins multe vremuri, aici, în Arad, dar un oraş mai murdar ca acum nu am avut niciodată. Îmi plânge sufletul să văd clădiri în paragină, betoane şi mizerie cât vezi cu ochii" - ne spune **Maria T.** din Podgoria.

JA-D.S.

Curs valutar

Denumirea valutei	BNR	BCR		BRD		Intesa Sanpaolo Bank		Banca Românească		Patria Bank		Alpha Bank		Casa de schimb LUXOR		Casa de schimb TRESOR	
		C	V	C	V	C	V	C	V	C	V	C	V	C	V	C	V
Euro	4,75	4,68	4,82	4,68	4,82	4,70	4,79	4,72	4,79	4,71	4,79	4,72	4,77	4,73	4,75	4,73	4,75
Dolar SUA	4,23	4,14	4,32	4,15	4,30	4,18	4,26	4,20	4,25	4,17	4,28	4,19	4,26	4,19	4,22	4,19	4,22
Forint	0,0148	0,0142	0,0154	0,0145	0,0151	0,0147	0,0152	-	-	0,0146	0,0151	-	-	0,0148	0,0150	0,0148	0,0150
Gram aur	175,82																

Vremea

Vineri, 5 aprilie

www.aradon.ro

9° LA ORA 6 — temperaturile se vor situa între 8 şi 9 grade. Vântul va sufla cu 1-20 km/h dinspre SE.

23° LA ORA 18 — temperaturile se vor situa între 22 şi 23 grade. Vântul va sufla cu 1-12 km/h dinspre SE.

Ziua precedentă

Arad	9–21	Umiditate:	41%
Lipova	9–21	Presiune:	1011 mb
Chişineu-Criş	9–21	Precipitaţii:	30%
Săvârşin	8–20	Vânt:	24 km/h
Sebiş	8–20	Direcţie vânt:	SE

Soarele

Răsare: 07:08
Apune: 20:08

FAZELE LUNII

5.04 · 12.04 · 19.04 · 27.04

Azi

Temperaturile se vor situa între 9 şi 23 grade. Vântul va sufla cu 1-20 km/h, dinspre SE.

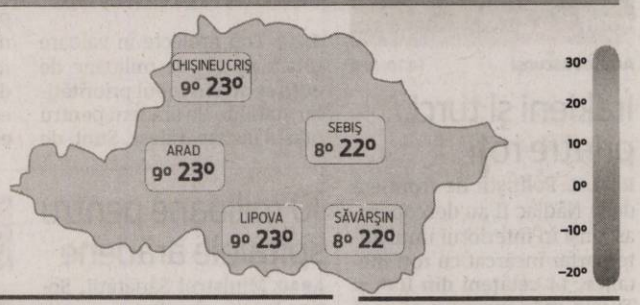

VINERI	SÂMBĂTĂ	DUMINICĂ	LUNI
9° 23°	8° 21°	9° 20°	4° 18°
câteva averse	parţial noros	averse izolat	câteva averse şi furtuni

Calendar

Biserica ortodoxă: Sf. Mc. Claudie, Diodor, Nichifor, Serapion, Teodul şi Agatopod (Post)
Biserica greco-catolică: Sf. M. Claudiu, Diodor, Victor, Victorin, Papia, Nichifor şi Serapion
Biserica romano-catolică: Ss. Vincenţiu Ferrer, pr.; Irina

Prognoză pentru trei zile

Temperaturile minime vor fi cuprinse între 8 şi 9 grade, iar cele maxime între 19 şi 21 grade.
Temp. minime: 8–9°C
Temp. maxime: 19–21°C

JURNAL ARĂDEAN
B-dul Revoluţiei nr. 62, Arad
BRAT Auditat de BRAT
Reclamaţii difuzare: 0257.241.151

Şef departament publicitate şi departament difuzare: Cristian Sulinţan
Secretariat: 0257.212.090 (centrala), fax - 0257.212.012
Marea publicitate: 0257.280904
Mica publicitate: 0257.210775; B-dul Revoluţiei, nr. 81
Tiparul executat la: Tipografia Inform Média Lapkiadó Kft

Redactor şef: Adriana Barbu (8416) Responsabil de număr: Daniel Scridon
Secretar general de redacţie: Gabriela Groza (8423); Departamente: Eveniment: Alin Gherasim (8417), Ioana Costaş (8414); Valentin Goran (8405); Economic: Andreea Pintea (8415); Social: Diana Duţu (8413); Sport: Daniel Scridon (8424), Leo Sfăra (8422), Dan Lazăr (8406); Cultură: Eugen Rogojan.
Tehnoredactare: Ghizela Şerban (8409), Munteanu Daniel (8411).
REDACŢIE: tel. 0257.212.090 (centrala); fax 0257.212.012, 0257.228.592; e-mail: redactia.jurnalaradean@informmedia.ro, adevaruldearad@informmedia.ro, publicitate.jurnalaradean@informmedia.ro, publicitate.adevarul@informmedia.ro

Lovitură de teatru: Spitalul are contract de închiriere

Se pare că cei din Consiliul Judeţean Arad au alimentat artificial un scandal politic, deşi spitalul are contract de închiriere.

ARAD. S-au dat de ceasul morții, i-au făcut cu ou și cu oțet pe pesediști, au aruncat cu noroi și au acuzat că niște bolnavi rămân fără acoperiș deasupra capului. Însă totul a fost o minciună. Spitalul de Psihiatrie de la Căpâlnaș funcționează legal, într-o clădire închiriată, cu un contract de chirie perfect valabil. Informația a fost destul de greu de aflat. Probabil că era ascunsă pentru a fi folosită, în continuare, ca și armă politică de către cei din PNL împotriva celor din PSD care nu au votat închirierea în ședința Consiliului Județean Arad de vineri, 29 martie. Atunci, consilierii județeni din PSD au fost arătați cu degetul de toți arădenii, inclusiv de noi, pentru faptul că au lăsat pe drumuri pacienții internați în Spitalul de Psihiatrie Căpâlnaș. Numai că aleșii PSD au încercat imediat după ce au fost atacați să se apere, motivând faptul că nu era nevoie de votul lor pentru un contract de închiriere. Mai mult decât atât, un astfel de contract nici măcar nu trebuia să facă obiectul unei hotărâri a Consiliului Județean, ci putea fi încheiat fără o astfel de măsură administrativă. Ultimul care a specificat acest lucru a fost consilierul județean Marius Sulincean, acesta declarând, într-un comunicat de presă, că închirierea spațiului pentru Spitalul Căpâlnaș nu trebuia să treacă prin CJA. „O

Spitalul de Psihiatrie Căpâlnaș are contract de închiriere perfect valabil FOTO: JA

spunem public, pentru ca cetățenii să fie în cunoștință de cauză, Marinel Cionca nu era obligat din punct de vedere juridic să transforme în hotărâre de consiliu decizia de prelungire a contractului de închiriere pentru unitatea spitalicească menționată. A făcut-o din neasumare și pentru a stârni un circ media, inutil. Cer cât se poate de transparent, ca, în cazul în care au întocmit și iscălit acel contract, să îl pună la dispoziția opiniei publice cu toate explicațiile de rigoare", spunea Sulincean într-un comunicat de presă.

Contractul există

Intrând pe firul situației de la Căpâlnaș, am luat legătura cu diferite persoane, inclusiv cu oameni apropiați unității medicale. Iar de la aceștia am primit informația că, în data de 1 aprilie, a fost semnat un nou contract cu proprietarul conacului în care funcționează Spitalul de Psihiatrie. La trei zile distanță de la ședința cu scântei din Consiliul Județean, contractul a putut fi semnat și fără o hotărâre.

Acesta nu a fost semnat pe patru ani, dar știm sigur că unitatea medicală își poate desfășura activitatea liniștit până la finele acestui an. Așadar, acuzele penelistilor au fost demolate. „Minciuna are picioare scurte", spune o zicală românească, ce se aplică perfect atât celor din Consiliul Județean, cât și politicienilor care au încercat să „umfle artificial" un scandal, folosindu-se de oamenii bolnavi ai Aradului.

JA-A.G.

Și născocirile

Reluând subiectul, am spicuit câteva dintre acuzele pe care penelistii le-au adus celor de la PSD, după ce aceștia au refuzat să voteze contractul: „Spitalul nu va putea primi autorizație de funcționare de la DSP fără contractul de închiriere" - consilierul județean Corina Crișan; „Nu vom mai putea efectua plăți legale către proprietar, dacă nu avem acest contract" - Iustin Cionca, președintele CJA; „PSD vrea cu orice preț să scoată în stradă pacienții de la Căpâlnaș" - Corina Crișan, în 3 aprilie, după semnarea contractului; „În istoria Consiliului Județean Arad nu s-a mai întâmplat o situație atât de revoltătoare ca niște consilieri aleși să reprezinte interesele arădenilor să își bată joc atât de grosolan de cetățenii cei mai necăjiți" - aceeași Corina Crișan, la două zile după ce contractul era semnat deja și intrat în vigoare.

ALBE ŞI NEGRE

Daniel Scridon

Un joc periculos şi nociv pentru democraţie

„Războiul" dintre Guvernul PSD-ALDE și Comisia Europeană a atins cote inimaginabile. Se joacă „tare", miza fiind libertatea versus acapararea justiției. Siderați și amuzați, deopotrivă, ne amintim de vorbele scriitorului Eugen Ovidiu Chirovici: „Politica este singura arenă din lume pe care eroii și canaliile o împart în mod democratic".

Îngrijorat de iminenta modificare a Codurilor Penale, printr-o Ordonanță de Guvern, vicepreședintele Comisiei Europene, Frans Timmermans, a trimis un avertisment ferm: „Guvernul român trebuie să se abțină de la orice măsuri care ar putea afecta sistemul judiciar si să garanteze impunitatea demnitarilor de rang înalt". Sub amenințarea unor sancțiuni drastice.

„Salvat" din „ghearele DNA" de... schimbarea clasei politice din România, acuzațiile de trafic de influență, efectuarea de operațiuni financiare incompatibile cu funcția, constituirea unui grup infracțional și fals în declarații, fiind achitate de magistrații ICCJ, fostul judecător constituțional Toni Greblă, actual secretar general al Guvernului, se scandalizează. Vorbește despre un joc al dublului standard practicat de organismele europene. Un alt „yesman" al lui Liviu Dragnea, ministrul Justiției, Tudorel Toader, povestește despre „ingerințe și îngrijorări electorale dinspre Bruxelles", încercând să ne prostească precum pe copiii de grădiniță: „Nimeni nu ne poate cere să deschidem sau să închidem anchete".

> Politica este o luptă a intereselor deghizată într-o competiție a principiilor

Și pentru ca „nebunia" să fie totală, 12 state partenere ale României cer Guvernului să se abțină de la modificări în justiție, care ar slăbi statul de drept și capacitatea de luptă împotriva corupției și a criminalității. Au semnat protestul: Austria, Belgia, Canada, Danemarca, Finlanda, Franța, Germania, Irlanda, Norvegia, Olanda, Statele Unite și Suedia.

Totul a început când ai noștri guvernanți, pentru a-și arăta „mușchii" în fața Parlamentului European, au „sprijinit" fățiș, fără scrupule, „blocarea" lui Kovesi din drumul spre șefia Parchetului de pe „Bătrânul Continent". Punerea Laurei Codruța Kovesi sub control judiciar, interzicerea părăsirii țării și vorbitul cu reprezentanții presei, a fost etichetată de președintele Parlamentului de la Bruxelles, Antonio Tajani, drept un „comportament inacceptabil". Decizie anulată, miercuri, de magistrații de la Înalta Curte de Casație și Justiție. Astfel că, Kovesi are „drum liber" spre fotoliul de prim-procuror european.

„Jocul" făcut de Guvernul Dăncilă este unul pe cât de periculos, pe atât de nociv pentru viitorul democrației în România. Iar noi stăm și privim impasibili. Și atunci cum să nu-i dăm dreptate poetului și aforistului Valeriu Butulescu: „Igienizarea clasei politice ar trebui să o facă alegătorii. Dar nu o fac. Au aceleași norme de igienă ca și aleșii". Trist!

daniel.scridon@informmedia.ro

Reabilitare de milioane

S-a pus semnătura pe o finanţare europeană de peste 7 milioane de lei pentru reabilitarea termică a nouă blocuri.

ARAD. Primarul Gheorghe Falcă și directorul ADR Vest, Sorin Maxim, au semnat joi un nou contract de finanțare pentru creșterea eficienței energetice, de această dată în sectorul rezidențial. Este vorba despre proiectul privind „Reabilitarea termică a blocurilor de locuințe din Municipiul Arad (cererea nr.1)". Valoarea totală a investiției este de 12.173.250 de lei, din care valoarea finanțării nerambursabile 7.062.853,79 de lei. Finanțarea europeană reprezintă 60% din totalul investiției, fiind asigurată prin Regio POR 2014-2020, 25% este cofinanțarea beneficiarilor, iar contribuția Primăriei este de 15%.

În urma intervențiilor realizate prin acest proiect, 401 apartamente vor beneficia de un consum mai mic de energie pentru încălzire. Vor avea loc lucrări de izolare termică a fațadelor - partea opacă și cea vitrată, prin înlocuirea tâmplăriei exterioare cu tâmplărie termoizolantă și se va realiza izolarea planșeelor peste subsol și peste ultimul nivel. De asemenea, vor fi modernizate instalațiile de alimentare cu apă rece, canalizare, încălzire/apă caldă menajeră și iluminat.

Au semnat contractul de finanţare FOTO: JA

Iată și blocurile care vor beneficia de aceste intervenții: Bd.Ștefan Augustin Doinaș, bl.42 (S+P+4); Bd. Revoluției, nr.26-38 (S+P+3/ S+P+4/ S+P+5); Calea Iuliu Maniu, bloc P3 (S+P+10); strada Abrud bloc 185-186 (S+P+4); strada Stupilor, bl.A33 (S+P+4); str. Abrud, bl.216 (S+P+4); strada Rodnei, bl.5 (S+P+4); Aleea Tomis, bl.X2 (S+P+10); Calea Aurel Vlaicu, bl.1-3 (S+P+10). **JA-D.D.**

Spitalul pentru copii, prioritatea Aradului

Pe următoarele locuri se află reabilitarea infrastructurii de tramvai Arad-Ghioroc şi revitalizarea Cetăţii Aradului.

ARAD. „Top 10" al priorităților orașului Arad este completat de: extinderea și modernizarea Aeroportului Internațional Arad (27 de milioane de euro), reamenajarea și regularizarea râului Mureș (15 milioane de euro), reabilitarea și modernizarea sistemului centralizat de producere și distribuție a energiei termice (14 milioane de euro), viteză sporită calea ferată Arad - Timișoara (23 de milioane de euro), Programul de Regenerare Urbană a Cartierelor de Blocuri - 2 în Municipiul Arad (18 milioane de euro), centrale de producere a energiei termice (12 milioane de euro), modernizarea structurii de traversare a podului Traian (12 milioane de euro).

Posibilă finanţare

Selecția celor zece proiecte strategice, cu impact metropolitan a avut loc în urma unor scrisori de solicitare din partea Băncii Mondiale către Primăria Municipiului Arad, Consiliul Județean și Prefectura Arad. Arădenii au avut rolul de a ierarhiza proiectele propuse pentru o posibilă finanțare, în funcție de importanța acestora pentru comunitatea locală. „Fiind agreate pentru prima dată atât de către administrația publică, cât și de comunitatea locală, această listă de proiecte va putea informa deciziile viitoare de investiții publice respectând o viziune comună" - arată organizatorii campaniei „Alege prioritățile orașului tău!". **JA-D.D.**

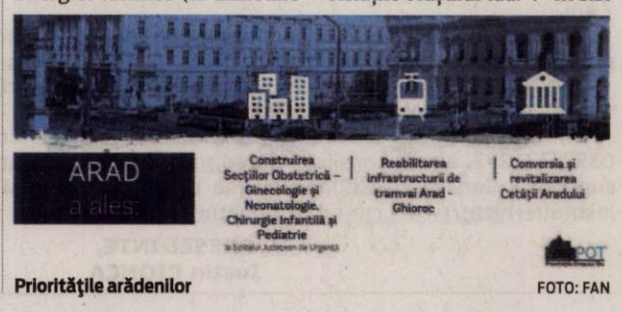

Prioritățile arădenilor FOTO: FAN

Săpăturile din Vlaicu ajung pe şosea

Compania de Apă anunţă că săpăturile de la Lebăda se mută de pe spaţiul verde pe carosabil.

ARAD. Compania de Apă Arad anunță că lucrările la rețeaua de canalizare din Vlaicu trec de pe spațiul verde, acolo unde s-au desfășurat din toamnă și până acum, pe partea carosabilă. „Începând de astăzi, 4 aprilie, lucrarea de săpătură pentru colectorul principal se mută de pe spațiul verde pe banda de parcare, urmând ca banda întâi de circulație să fie închisă pentru staționarea utilajelor. Frontul de lucru afectează sensul de circulație către UTA, tronsonul cuprins între strada Vasile Conta și Intrarea Fulgerului, și necesită restricționarea circulației pe banda întâi. Lucrarea, constând în săpături care pot ajunge până la adâncimi de 3,5 m, are caracter continuu și înaintează către Fortuna, în vederea îmbinării secțiunilor nou introduse", se arată într-o informare trimisă de către reprezentanții Companiei de Apă. Aceștia mai menționează faptul că Primăria Arad a emis o autorizație de construire pentru acest șantier și există și un acord privind restricționarea traficului în zonă. „Șantierul este delimitat cu plasă de protecție, fiind montate indicatoare rutiere însoțite de panouri de avertizare", mai spun cei de la Companie.

Se lucrează FOTO: JA

După cum au anunțat încă de anul trecut, cei de la CAA au contractat mai multe firme care vor moderinza rețelele de apă și de canalizare în municipiul Arad, pe cele mai mari și aglomerate bulevarde. Pe lângă Calea Aurel Vlaicu, vor începe lucrări și în zona autogării vechi, dar și în centrul Aradului, traficul urmând să fie afectat serios. Aceste lucrări fac parte din Fazarea Proiectului Extinderea și modernizarea infrastructurii de apă și apă uzată din județul Arad și sunt realizate pe fonduri europene nerambursabile. **JA-A.G.**

Lucrarea unui japonez, exponatul lunii la muzeu

„Visage-U", lucrare semnată de Toshio Yoshizumi este exponatul lunii la Complexul Muzeal Arad.

ARAD. Pentru luna aprilie, proiectul „Exponatul lunii", derulat de Complexul Muzeal Arad, propune publicului o lucrare realizată în tehnică acvatintă și ac rece, aparținând artistului nipon Toshio Yoshizumi. Realizată în 1992, lucrarea face parte din ciclul Visage, reprezentând cea mai amplă serie din creația lui Yoshizumi. În acest ciclu de lucrări, artistul pune accentul pe figura umană, neezitând să se autoportretizeze în contexte ce se înscriu în cele două extreme: viața și moartea.

Născut în 1952 la Saitama, în Japonia, Yoshizumi a studiat gravura, pictura și modelajul la Granada, în Spania, pornind ulterior în descoperirea artei europene, prin intermediul celor mai importante muzee din Spania, Franța, Elveția, Italia, Olanda, Belgia și Maroc. Începând cu anii 1970-80, acesta se dedică total gravurii, participând la unele dintre cele mai cunoscute evenimente ce aveau loc în Japonia acelor ani. Printre prezența în evenimentele internaționale se numără participarea acestuia la expoziții din Barcelona, Cracovia, Valparaiso, Berlin, Ljubljana, Majdanek.

Lucrarea „Visage-U" se află în colecția Muzeului de Artă, putând fi văzută în luna aprilie în cadrul expoziției de pe strada Gheorghe Popa de Teiuș, nr.2-4, etaj 2, de marți până duminică, între orele 9 și 17. **JA-E.R.**

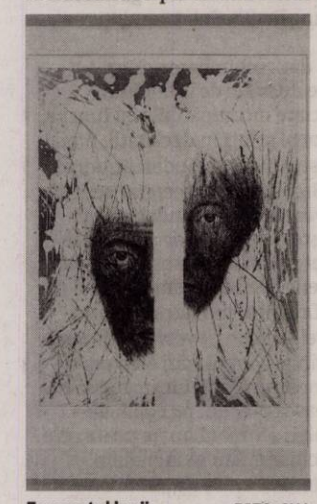

Exponatul lunii FOTO: CMA

A început Dilema veche

Miercuri, 3 aprilie, a început a 5-a ediție a Festivalului de științe umaniste – Conferințele Dilema veche.

ARAD. Anul acesta se desfășoară sub titulatura de „Conferințele Dilema veche la Arad", iar expunerile gravitează în jurul temei generale de dezbatere „Europa versus".

Fostul ministru al educației, Daniel Funeriu, a spart gheața miercuri, la Sala Ferdinand, cu discursul „Europa vs. Opinie vs. Prostie", despre propriile dileme legate de harta politică sau de cea a democrației, despre relația dintre liberate și deliberare. Apoi, arhitectul Augustin Ioan a adus în atenție arhitectura colonială ca patrimoniu controversat, punctând problemele care se ridică atunci când vine vorba de moștenirea arhitecturală. Ce înseamnă patrimoniu? Cum îl prezervăm? Cum îl valorificăm? Sunt întrebări care doar zgârie un imens subiect actual și controversat.

• **Astăzi, 5 aprilie,** de la ora zece, elevii de la „Moise" vor avea întâlnire cu redactori ai Dilemei vechi. De la ora 18, în Sala Ferdinand vor conferenția Mircea Vasilescu și Teodor Baconschi.

• **Sâmbătă, 6 aprilie,** evenimentele vor avea loc în Sala de Concerte a Filarmonicii. Acolo, de la ora 17:15, Mircea Vasilescu își va lansa volumul „Cultura română pe înțelesul patrioților". De la ora 18 va avea loc masa rotundă „Europa versus", la care vor participa Mircea Vasilescu, Theodor Paleologu, Teodor Baconschi, H.-R. Patapievici, dezbaterea fiind moderată de Sever Voinescu. Horia-Roman Patapievici va continua programul, de la ora 19:30, cu conferința „Europa versus Europa".

• **Duminică, 7 aprilie,** în ultima zi de festival, Patapievici își va lansa cartea „Două eseuri despre paradis". Evenimentul va avea loc la Palatul Cultural, de la ora 17:15. De la ora 18, acolo va avea loc recitalul de pian al lui Andrei Vieru, din program făcând parte compoziții de Bach, Schubert și Mozart. Seria conferințelor va fi încheiată de un dialog despre Anti-europenismul european, între Andrei Pleșu și Sever Voinescu. **JA-E.R.**

La conferința de miercuri FOTO: I.P.

„Zâna Lacului", duminică

ARAD. Trupa de Marionete a Teatrului Clasic „Ioan Slavici" îi invită pe cei mici și cei mari la un spectacol interactiv, bazat pe texte semnate de Victor Tulbure. „Zâna Lacului" va face cunoștință cu publicul arădean duminică, 7 aprilie, de la ora 11, pe scena Sălii Marionete, de pe strada Episcopiei. Cu o durată de 45 de minute, spectacolul este destinat celor cu vârsta de cel puțin cinci ani împlinită.

În regia Mariei Gornic, cu o scenografie semnată de Zofia Krzyzanowski, spectacolul îi are în distribuție pe actorii păpușari Lenuța Dorobanțu, Izabela Moș, Sorin Dorobanțu și Mircea Moș. „Patru actori prezintă, într-un mod original, cunoscuta poveste a frumoasei zâne din fundul lacului, răpită de un zmeu și el la rândul lui original! Păpuși, marionete, actori se împletesc într-un spectacol interactiv", scriu cei de la Teatrul de Marionete în descrierea spectacolului.

JA-E.R.

Spectacolul „Zâna Lacului" FOTO: FAN

Recital cameral la Palat

ARAD. Filarmonica de Stat Arad îi invită pe melomanii arădeni la un recital cameral ce va aduce în fața lor compoziții semnate de șapte compozitori ai ultimelor două secole. Sonata în sol minor pentru vioară și pian op.1 de Karen Haciturian, Sonata nr.1 op. Postum și Blues de Maurice Ravel, Dansuri românești de Bela Bartok, Nocturna lui Eduard Bagdasarian, Elegia lui Arno Babajanian și Krunk, semnată de compozitorul armen Krunk sunt compozițiile ce fac parte din programul concertului de marți, 9 aprilie, ora 19, ce va avea loc în sala Palatului Cultural.

Protagoniști ai recitalului vor fi pianistul Sorin Dogariu și violonistul american de origine armenă Armen Anassian. Născut în Armenia, acesta s-a mutat în California, Statele Unite ale Americii, în 1981. Este dirijor de orchestră și violonist, studiint în SUA, Armenia și Germania. A ocupat funcții de dirijor sau solist al orchestrelor din Hoboken, Freiburg și Heidelberg, susținând totodată sute de concerte în Franța, Anglia, Belgia, Spania, Italia, Elveția, China, India, Malaezia, Singapore, Coreea de Sud, Japonia, Australia, Canada, Mexic și Statele Unite ale Americii. **JA-E.R.**

Armen Anassian FOTO: FAN

CONSILIUL JUDEȚEAN ARAD

anunță:

Consiliul Județean Arad organizează concurs de recrutare pentru ocuparea funcțiilor publice de execuție vacante de:

- consilier, clasa I, grad profesional superior, la Serviciul Cooperare Instituțională și Relații Externe din cadrul Direcției Comunicare și Strategii - 1 post;
- consilier, clasa I, grad profesional superior, la Serviciul Administrarea Domeniului Public și Privat din cadrul Direcției Tehnice Investiții - 1 post.

Concursul se organizează la sediul Consiliului Județean Arad, în data de 14.05.2019, ora 11,00 proba scrisă.

Dosarele de înscriere la concurs se depun la Serviciul Gestiune Resurse Umane din cadrul Consiliului Județean Arad, cam. E1 05, în perioada 05.04.2019 - 24.04.2019, inclusiv, între orele 8:00 - 16:00.

Condițiile de participare sunt:

- consilier, clasa I, grad profesional superior, la Serviciul Cooperare Instituțională și Relații Externe din cadrul Direcției Comunicare și Strategii:
  - studii universitare de licență absolvite cu diplomă, respectiv studii superioare de lungă durată absolvite cu diplomă de licență sau echivalentă;
  - vechime în specialitatea studiilor necesare exercitării funcției publice: minimum 7 ani.
- consilier, clasa I, grad profesional superior, la Serviciul Administrarea Domeniului Public și Privat din cadrul Direcției Tehnice Investiții:
  - studii universitare de licență absolvite cu diplomă, respectiv studii superioare de lungă durată, absolvite cu diplomă de licență sau echivalentă, în domeniul fundamental: științe sociale, ramura de știință - științe economice;
  - vechime în specialitatea studiilor necesare exercitării funcției publice: minimum 7 ani.

Dosarul de înscriere la concurs trebuie să conțină în mod obligatoriu documentele prevăzute la art. 49 din H.G. nr. 611/2008, cu modificările și completările ulterioare.

Bibliografia pentru concurs, formularele de înscriere, precum și relații suplimentare se pot obține la sediul Consiliului Județean Arad, situat în municipiul Arad, str. Corneliu Coposu, nr. 22, număr de telefon: 0357/731121 și fax: 0357/731277, email: consiliu@cjarad.ro, persoană de contact Lucia Sârghi, consilier superior - Serviciul Gestiune Resurse Umane, precum și pe pagina de internet a instituției http://www.cjarad.ro/anunturi/.

PREȘEDINTE,
Iustin CIONCA

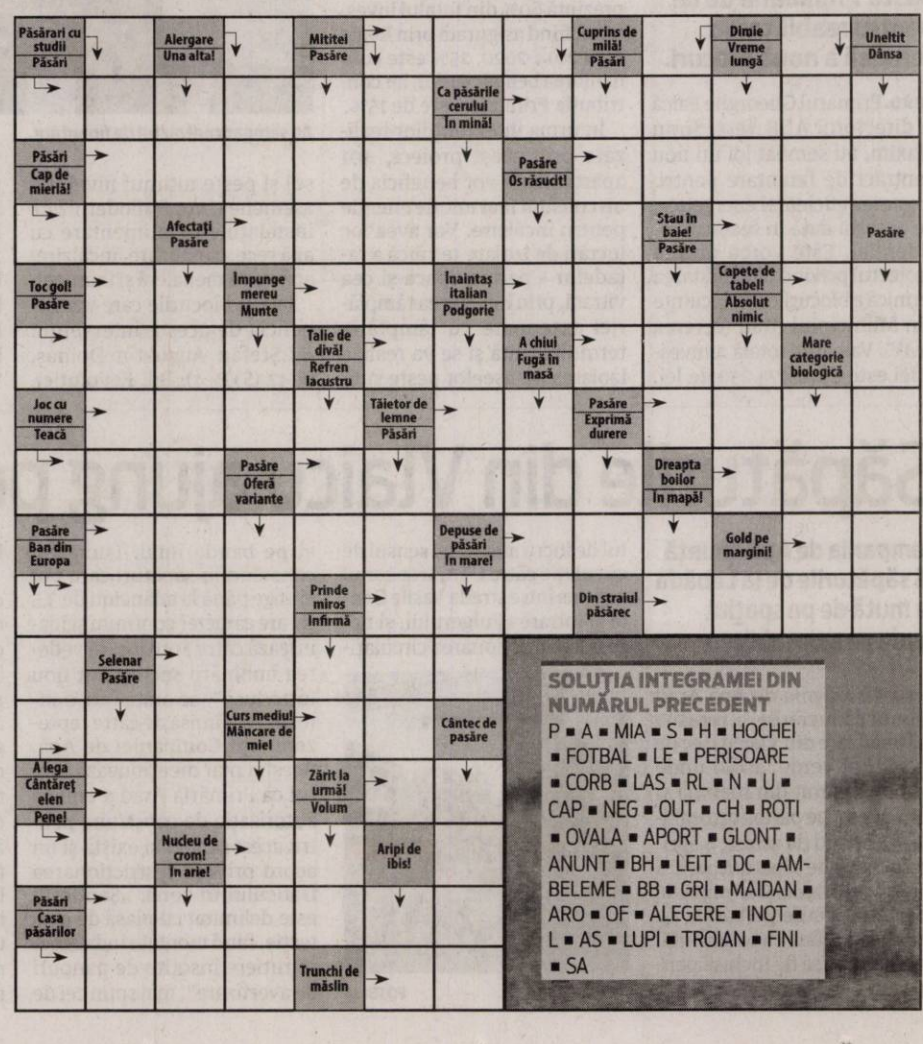

SOLUȚIA INTEGRAMEI DIN NUMĂRUL PRECEDENT

P ■ A ■ MIA ■ S ■ H ■ HOCHEI ■ FOTBAL ■ LE ■ PERISOARE ■ CORB ■ LAS ■ RL ■ N ■ U ■ CAP ■ NEG ■ OUT ■ CH ■ ROTI ■ OVALA ■ APORT ■ GLONT ■ ANUNT ■ BH ■ LEIT ■ DC ■ AMBELEME ■ BB ■ GRI ■ MAIDAN ■ ARO ■ OF ■ ALEGERE ■ INOT ■ L ■ AS ■ LUPI ■ TROIAN ■ FINI ■ SA

10 milioane pentru spitalele arădene

Ministrul Sănătăţii, Sorina Pintea, a vizitat mai multe spitale din judeţ şi a suplimentat cu 4 milioane de lei alocările aferente Aradului.

ARAD. Ministrul Sănătății, Sorina Pintea, a venit într-o vizită aplicată în județul Arad, vizitând Spitalul Clinic Județean de Urgență Arad, Maternitatea Arad, precum și construcția spitalului din Lipova.

La întâlnirea de la Spitalul Județean Arad, președintele Consiliului Județean Arad, Iustin Cionca, i-a transmis ministrului o mapă consistentă conținând istoricul investițiilor, dar și proiectele în lucru și cele viitoare pe care Consiliul Județean Arad le-a susținut și le susține pentru modernizarea Spitalului Clinic Județean de Urgență Arad.

Ministrul Sorina Pintea a vizitat în prima etapă a deplasării sale la Arad, Unitatea de Primiri Urgențe, Laboratorul de Radiologie și Imagistică Medicală și Laboratorul de Cardiologie Intervențională de la parterul spitalului, preluat de unitatea medicală din fonduri europene, la începutul acestui an.

„Prima impresie pe care am avut-o la intrarea în Unitatea de Primiri Urgențe de la Spitalul Clinic Județean de Urgență Arad a fost că aici nu miroase a spital, așa cum se întâmplă în alte locuri și credeți-mă, chiar știu ce spun. Am văzut că există un plan de investiții în aparatură și vă anunț acum, public, că suma pe care Ministerul Sănătății o va aloca în județul Arad pentru dotarea cu echipamente medicale este de 10 milioane de lei", a declarat ministrul Sorina Pintea.

Investițiile făcute de Minister sunt dublate de cele făcute de Consiliul Județean, care a anunțat la rândul său că investește aproximativ 10 milioane de lei în aparatură medicală și continuă planul său de modernizare a Spitalului Județean. În cadrul întrevederii cu consiliul medical, medicii șefi de secție au ridicat diferite probleme legate de finanțarea și de organizarea sistemului medical.

„Am avut o surpriză plăcută la Arad, legată de faptul că aici lumea medicală știe ce dorește, care sunt nevoile reale ale pacientului din zonă, fapt care mi-a fost scos în evidență de solicitările pe care spitalele din Arad le-au făcut Ministerului Sănătății pentru investiții", a punctat ministrul Pintea.

Ministrul Sorina Pintea a vizitat spitalele din Arad FOTO: FAN

Promisiuni pentru Ambulanţă

În ceea ce privește situația de la Serviciul Județean de Ambulanță Arad, ministrul Sorina Pintea a subliniat: „Am cunoștință despre marile probleme de la Ambulanță: lipsa autospecialelor și a personalului. Mașini speciale au început să vină, iar în perioada următoare se vor putea face și angajări, fiind deblocate 200 de posturi la nivel național".

Pe de altă parte, ministrul - însoțit fiind de parlamentarii PSD Arad Dorel Căprar, Mihai Fifor, Adrian Todor și Florin Tripa, a promis că „ministerul va suporta costurile aferente aparaturii necesare pentru noul complex de maternitate-pediatrie ce va fi finanțat prin Compania Națională de Investiții".

O prioritate

„Doamna Sorina Pintea, ministrul Sănătății a vizitat o serie de unități medicale din Arad, pentru a evalua prioritățile investiționale pe linie de minister și a centraliza problemele cu care se confruntă sistemul de sănătate din Arad. Ministrul a dat arădenilor și vestea cea bună, conform căreia suma pe care ministerul Sănătății o va aloca pentru dotarea cu echipamente medicale în județul Arad este de 10 milioane lei. Sănătatea este prioritatea zero a acestui Guvern, după cum o demonstrează și bugetul alocat în acest an, care beneficiază, de o creștere de 6 miliarde de lei comparativ cu 2018. În fapt, bugetul pentru investiții a crescut cu 84%, ceea ce înseamnă că există bani pentru achiziționarea de aparatură medicală și pentru renovarea spitalelor care necesită acest lucru", a declarat președintele PSD Arad, Dorel Căprar.

Aşteaptă raportul

În ceea ce privește infecțiile intraspitalicești, ministrul Sănătății a specificat: „Aștept raportul ce îmi va fi înaintat cu privire la infecțiile din spitalele arădene. Momentan nu am un raport, dar vă pot spune că încet, încet începem să vedem realitatea, iar acolo unde sunt probleme să acționăm în consecință".

ANDREEA PINTEA
andreea.pintea@informmedia.ro

Îngheţată pe stradă? Cu acordul Primăriei

Este vorba de un un acord de ocupare a domeniului public, pe care comercianţii trebuie să îl obţină în prealabil.

ARAD. În debutul sezonului cald, Primăria Municipiului Arad și polițiștii locali ai Biroului Activitate și Control Comercial din cadrul Direcției Generale Poliția Locală Arad atrag atenția agenților economici care doresc să comercializeze înghețată de la aparatele stradale, că în prealabil vor trebui să obțină un acord de ocupare a domeniului public, eliberat de Primăria Municipiului Arad. Cel puțin acest lucru prevede HCLM 192/2017, privind Regulamentul de desfășurare a activităților comerciale și al piețelor în municipiul Arad.

În vederea obținerii acestui acord de ocupare a domeniului public, agenții economici vor trebui să se prezinte la Palatul Cenad (B-dul Revoluției nr.73), camera 5, având asupra lor următoarele documente: Copie C.U.I., Copie Certificat Constatator, Copie autorizație de funcționare/ alimentație publică vizată la zi, Copie aviz orar de funcționare vizat la zi, o simulare cu soluția propusă (fotolocație). În plus, va fi necesară completarea unei cereri tip.

Orarul de funcționare al Serviciului Relații cu Publicul din cadrul Primăriei Municipiului Arad este următorul: de luni până joi, între orele 8:00-18:00, iar vineri - între orele 8:00-16:00. **JA-D.D.**

„PSD trebuie oprit să modifice legislaţia penală din România"

ARAD. Președintele PNL Municipiul Arad, Sergiu Bîlcea, consideră că „presiunile exercitate de liderii PSD pentru o Ordonanță de Urgență care să modifice legislația penală sunt încercări de a opri lupta împotriva corupției".

Sergiu Bîlcea FOTO: JA

„Constatăm că cea mai mare problemă a liderilor PSD este să-și salveze pielea, să scape de justiție, prin modificarea legislației penale. Președintele Klaus Iohannis a solicitat pe deplin justificat oprirea oricărui demers prin care Guvernul PSD încearcă să modifice legislația penală, până la organizarea unui referendum în care românii își vor spune părerea. Cei 12 ambasadori care au solicitat încetarea presiunilor pentru o ordonață de urgență care să modifice legislația penală au acționat în interesul românilor, pentru a susține justiția independentă. PSD se ascunde în spatele unui naționalism găunos și mincinos pentru a apăra un sistem corupt. Patriotismul nu înseamnă susținerea unui sistem corupt, nu se poate pune semnul egalității între șefii PSD, ai Guvernului și România, așa cum susțin parlamentarii pesediști. Dacă cei de la PSD invocă patriotismul și poporul, cel mai bine este să întrebăm oamenii ce părere au, punem o întrebare corectă la referendum și să aflăm opinia românilor. Cred că Guvernul, partidul de guvernare trebuie să aibă alte priorități, legate de sănătate, educație, investiții, probleme importante pentru români", a declarat Sergiu Bîlcea, președintele PNL Municipiul Arad. **JA-A.P.**

Facultatea de Teologie a UAV, vocaţie şi cultură

O facultate care continuă tradiția de 200 de ani de învățământ teologic din Arad și ofera șansa găsirii vocației religioase.

Prof. univ. dr. Cristinel Ioja și prof. univ. dr. Alexandru Popa

ARAD. Facultatea de Teologie este una dintre cele 9 facultăți ale Universității „Aurel Vlaicu" din Arad, continuatoarea unei tradiții de 200 de ani de învățământ teologic în orașul de pe Mureș. O tradiție care obligă generațiile de astăzi să păstreze vie cultura teologică ortodoxă, să ofere comunității echilibrul și reperele morale ale Bisericii. „Aici pregătim, la toate cele trei nivele de studii, viitorii preoți sau profesori de teologie. Fie că sunt la licență, master sau doctorat, cei care doresc să se perfecționeze pot consulta biblioteca facultății cu peste 15.000 de exemplare, pot cere sprijinul cadrelor didactice a căror pregătire este la cel mai înalt nivel. De asemenea au șansa de a întâlni personalitățile marcante ale lumii teologice europene în cadrul conferințelor pe care le organizăm la Arad. Fiecare student, indiferent de nivelul de studii, se bucură de atenția și susținerea cadrelor didactice, de sprijinul necondiționat pentru dezvoltarea intelectuală și spirituală", a punctat decanul facultății, preot prof. univ.dr Cristinel Ioja.

Facultatea este cunoscută în mediul academic național și european grație seriilor de conferințe și simpozioane organizate la Arad, datorită mutiplelor parteneriate cu universități din Europa, precum și datorită publicațiilor care atrag tot mai mulți cercetători în jurul comunității academice teologice din Arad.

„Ne bucură foarte mult interesul crescut pentru învățământul teologic. Este important de menționat că, pe lângă proaspeții absolvenți de liceu care simt vocația preoției, avem studenți care și-au descoperit-o la maturitate și vin, la noi la universitate, pentru a se împlini din punct de vedere intelectual și spiritual. Deasemenea ne bucură dorința studenților și a cadrelor didactice de a oferi comunității arădene din bogăția culturală și națională a ortodoxiei române" a precizat prorectorul UAV, prof.univ.dr. Alexandru Popa. **JA-A.P.**

Şansa angajării

În ceea ce privește șansa de a găsi un loc de muncă la finalizarea studiilor, aceasta este destul de mare, dat fiind că la nivelul județului Arad sunt încă parohii vancate iar numărul acestora ar putea să crească, la fel ca și posturile de profesori în cadrul învățământului de stat.

ROMÂNIA
CONSILIUL JUDEŢEAN ARAD
310003 - Arad, strada Corneliu Coposu, nr. 22
Tel. 0040-357-731100
http://www.cjarad.ro
Fax. 0040-357-731280
consiliu@cjarad.ro

DISPOZIŢIA NR. 426
din 04.04.2019
privind convocarea Consiliului Judeţean Arad în şedinţă extraordinară

Preşedintele Consiliului Judeţean Arad,
În temeiul prevederilor art. 94 alin. (2) și art. 106 alin. (1) din Legea nr. 215/2001 a administrației publice locale, republicată, cu modificările și completările ulterioare,

DISPUNE:

Articol unic: Consiliul Județean Arad se convoacă în ședință extraordinară în data de 08.04.2019, ora 13.00, în Sala „Vasile Goldiș", a Consiliului Județean Arad, cu următoarea

ORDINE DE ZI:

1. Proiect de hotărâre privind aprobarea indicatorilor tehnico-economici actualizați ai obiectivului de investiție „RK acoperiș, consolidări structurale și amenajări interioare ale unei părți din clădirea situată în Arad, B-dul Revoluției nr. 81".
2. Proiect de hotărâre privind aprobarea utilizării excedentului bugetar al anilor precedenți pentru finanțarea secțiunii de dezvoltare în anul 2019.
3. Proiect de hotărâre privind adoptarea bugetului general de venituri și cheltuieli al Județului Arad pe anul 2019.

PREŞEDINTE,
Iustin Cionca

SECRETAR AL JUDEŢULUI,
Silvana Lupu

(526 - H 204115)

Webasto

Feel the Drive

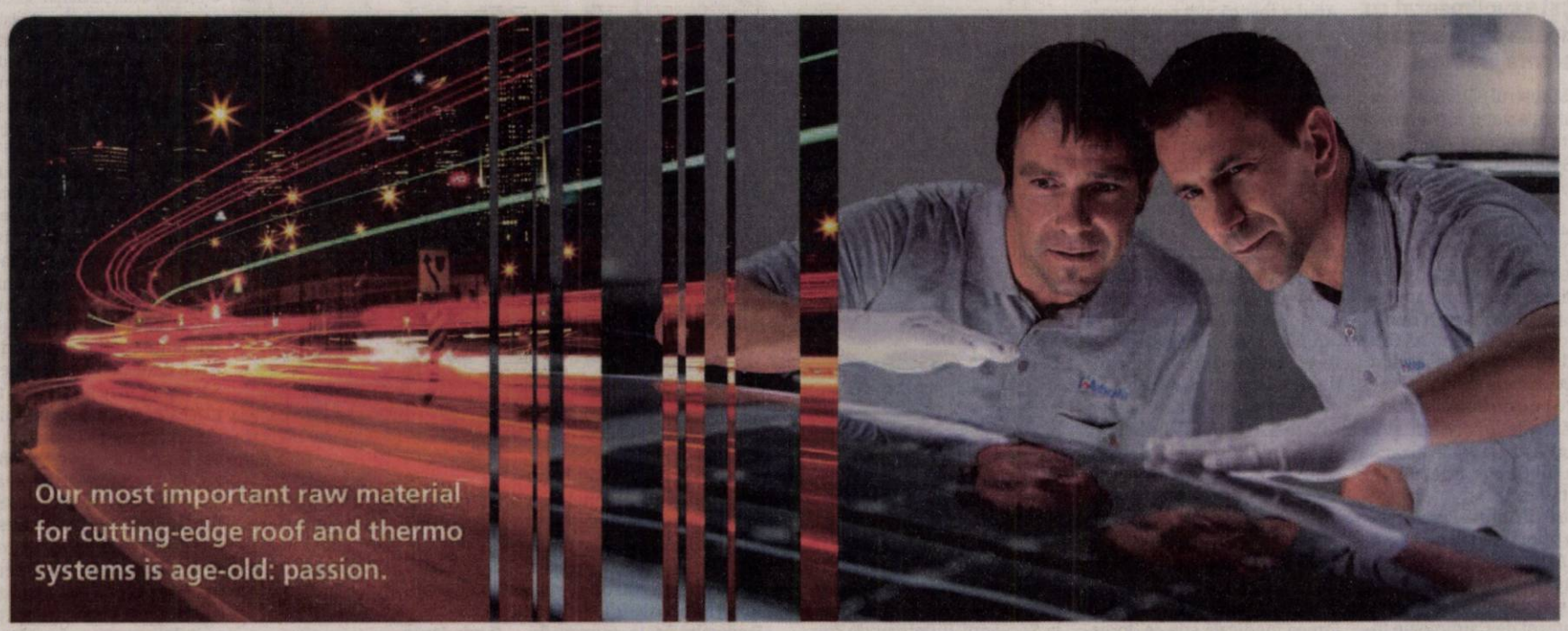

Grupul Webasto este unul dintre cei mai mari 100 furnizori din industria auto. Odată cu crearea plafoanelor inovative, glisante, panoramice și decapotabile, precum și a sistemelor termice, de baterii și a soluțiilor de încărcare, reușim totodată să creăm valoare adăugată mobilității și să convingem printr-un sentiment deosebit de puternic care ne leagă, iar acel sentiment se numește **Noi**. Pentru că **"Noi"** este plusul tău special.

Pentru mai multe informatii va rugam sa accesati www.webasto-group.com.

Webasto Romania angajeaza pentru fabrica din Zimandu Nou – Arad:

Operator Asamblare

Cerinte:

- Studii medii
- Capacitatea de a lucra in cadrul unei echipe
- Disponibilitate pentru lucru în schimburi
- Disponibilitate pentru program prelungit
- Seriozitate si responsabilitate

Oferim:

- Salarii competitive negociate in functie de vechimea in industria automotive
- Conditii de munca excelente
- Pachet consistent de beneficii si bonusuri
- Tichete de masa
- Transport gratuit

Date de contact: Fax: 0372 827-257

Nr.telefon: 0372 827-827

Adresa mail: recrutare@webasto.com

(106)

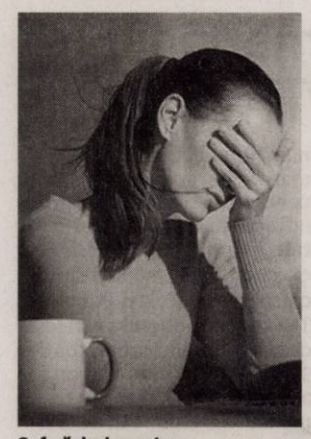

Suferă de depresie FOTO: FAN

Microflora intestinală, cauza depresiei

DEPRESIE. În urma unui studiu recent, specialiștii belgieni atrag atenția asupra importanței microflorei intestinale, care poate afecta starea de spirit a unei persoane și poate cauza depresie. Mai precis, aceștia au descoperit că în cazul depresivilor, în flora intestinală există două tipuri de bacterii care sunt mai numeroase decât la persoanele care nu suferă de acest sindrom.

60

la sută dintre europeni mănâncă prea mult dulce. O tendință care încercă să fie blocată de acțiunea „Mai puțin zahăr", care preconizează măsuri concrete, cum ar fi creșterea impozitului pe produsele zaharoase și o mai vizibilă etichetare a conținutului lor. Românii se află în topul celor mai mari consumatori de zahăr din întreaga Europă, cu o medie de 30 de kilograme pe an.

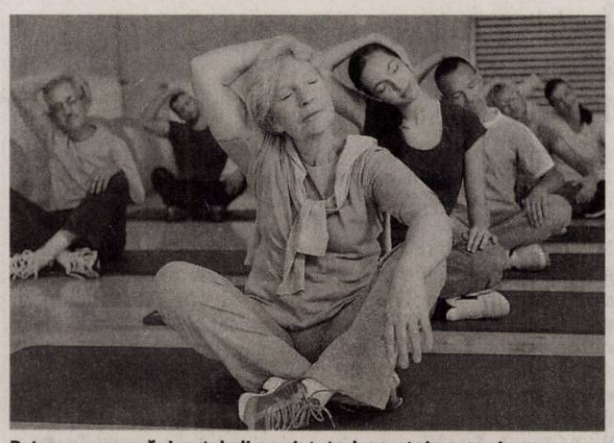

Rețeaua nervoasă și metabolism, ajutate de sport și magneziu FOTO: FAN

Sportul practicat regulat, hrană pentru mușchi

PREVENȚIE. Antrenamentul mușchilor întărește oasele, încheieturile, ne păzește de infarct și diabet. Ideal este un mixt între antrenamentul de forță și unul de inimă, făcut de trei ori pe săptămână, câte 30 de minute. Bine de știut: cine face sport regulat, dar se hrănește unilateral sau suferă de stres, să fie atent la o administrare corectă cu magneziu. Magneziul este răspunzător pentru buna contracție a mușchilor.

Efectele negative ale statului prea mult pe scaun

Șederea îndelungată pe scaun reprezintă pericole majore pentru sănătate. Aflați câteva remedii simple pe care le aveți la îndemână.

Când suntem sedentari pentru mult timp, totul se încetinește, chiar și funcțiile cerebrale FOTO: FAN

SEDENTARISM. Prea multe ore de stat pe scaun sunt mai mult decât dăunătoare, reprezintă de-a dreptul un pericol major pentru sănătate, afirmă experții, care recomandă și unele remedii simple, la îndemâna oricui.

1 Blocarea inimii. Ce se întâmplă cu corpul atunci când stăm pe scaun multe ore pe zi? Specialiștii care au studiat fenomenul afirmă că este vorba despre părți și funcții importante ale organismului care sunt afectate. Atunci când stăm jos pentru mult timp, mușchii ard mai puține calorii, iar sângele curge mai lent, permițându-le acizilor grași să blocheze mai ușor inima. Șederea prelungită a fost asociată de mult timp cu niveluri crescute ale presiunii arteriale și ale colesterolului. Ca urmare, oamenii care sunt sedentari au de două ori mai multe șanse de a suferi de o boală de inimă.

2 Risc de cancer de colon. Pancreasul produce insulină, un hormon care transportă glucoza la celule pentru a asigura necesarul de energie. Însă celulele din mușchii inactivi nu răspund la fel de ușor la insulină, iar pancreasul produce din ce în ce mai multă.

Acest proces poate duce la diabet. Un studiu realizat recent a indicat că răspunsul la insulină intră în declin chiar și după o singură zi de stat prea mult pe scaun. Unul dintre efectele cele mai grave este riscul crescut de a avea cancer de colon. Oamenii de știință au formulat o ipoteză care spune că producerea de insulină în plus încurajează creșterea în exces a celulelor.

3 Forțarea coloanei vertebrale în postură nefiresacă. Când stăm în picioare sau când ne mișcăm, mușchii abdominali ne ajută să stăm în poziție verticală. Însă atunci când stăm pe scaun, ei nu mai sunt folosiți. Mușchii tensionați ai spatelui și cu cei abdominali slabi formează o combinație care poate forța poziția naturală a coloanei vertebrale, ducând la hiperlordoză și lordoză. Dacă nu mișcăm coloana, ea devine inflexibilă și ușor de vătămat chiar în activități banale. De asemenea, cei care stau mai mult timp jos au mari șanse de a suferi de hernie de disc lombară. În plus, odată cu statul îndelungat pe scaun intervin și scurtarea și rigidizarea mușchilor și încheieturilor șoldurilor.

4 Circulație proastă, oase moi. Statul pe scaun pentru perioade lungi încetinește circulația sângelui, lucru care face ca fluidele să se acumuleze la nivelul picioarelor. Problemele cauzate de acest fenomen variază de la glezne umflate și varice la tromboză venoasă profundă. Totodată, în lipsa mersului pe jos sau a alergatului, oasele devin tot mai moi, ajungându-se la osteoporoză. Ca urmare a tuturor acestor neajunsuri, creierul este afectat la rândul său. Când ne punem mușchii la treabă pompăm oxigen și sânge în creier și declanșăm eliberarea de substanțe chimice care îmbunătățesc starea creierului și starea noastră de spirit.

5 Anulează efectele sesiunilor de antrenament. Rezultatele a peste 40 de studii demonstrează faptul că statul pe scaun - la birou, în mașină etc. - nu doar predispune la afecțiuni cardiovasculare, cancer sau diabet, ci anulează efectele exercițiilor pe care mulți le fac tocmai pentru a contracara efectele... statului pe scaun. Analiza unui mare număr de cercetări a dus la concluzia că este nevoie de minimum 60 de minute de mișcare pentru a contracara riscul de moarte prematură din cauza statului pe scaun.

6 Două minute de plimbare la fiecare oră. Cercetătorii americani au descoperit de câte minute avem nevoie pentru o plimbare cu efecte benefice asupra sănătății: două minute de mișcare, la fiecare oră, pot inversa efectele negative pe care statul pe scaun le are asupra stării generale de sănătate. Ei sfătuiesc adulții să facă cel puțin 2,5 ore de exerciții în fiecare săptămână.

7 Exerciții eficiente. Există o serie de exerciții simple care pot anula efectele statului îndelungat pe scaun. Astfel, puteți face pendulări cu picioarele: mișcați fiecare picior înainte-înapoi de 20 de ori, după care efectuați aceleași mișcări, de această dată în lateral, tot de 20 de ori. Dacă vă simțiți foarte amorțiți, puteți mări numărul de repetări, până când mușchii sunt încălziți. Mai departe, și o simplă ghemuire este eficientă când vine vorba despre dezmorțirea mușchilor din zona șoldurilor. Adoptați această poziție până când posteriorul atinge gleznele. Mențineți poziția timp de 30-60 de secunde, după care relaxați și reluați exercițiul. Puteți apela și la așa-numita „poziție a porumbelului": îndoiți genunchiul la 90 de grade în lateral și sprijiniți-l de o masă, menținându-vă echilibrul cu ajutorul mâinilor. Păstrați poziția timp de 60-90 de secunde.

Activitățile cu intensitate medie, precum mersul, câteva minute la fiecare oră, au scăzut riscul de moarte prematură cu 33% în cazul celor care stau prea mult pe scaun.

Mențineți poziția corectă!

Pentru a combate efectele negative ale sedentarismului este suficient să depunem un efort minim, spun cercetătorii. Așadar, dacă sunteți nevoiți să stați jos pentru mult timp, este bine în primul rând să încercați să aveți o poziție corectă: nu vă aplecați în față; țineți coatele îndoite la 90 de grade; păstrați umerii relaxați; brațele se mențin aproape de corp; puneți întreaga talpă pe podea.

SFATURILE LUI RELI

Aurelia Gabor

Eliberați-vă de stres prin sport și relaxare

Aprilie, o lună în care natura triumfă în culori de primăvară iar gândurile bune dezleagă energii uriașe. Vreme ideală pentru plimbare, mișcare și aer curat, te poți bucura în liniște de priveliști curate și pure. O pădure fără grătare cu fripturi, un țărm de mare cu nisip curat și strălucitor în bătaia razelor de soare, un pârâu de munte căruia să-i poți asculta, în liniște, muzica. Privirea se încarcă de priveliști frumoase, culori vii și crude, auzul distinge șoapta vântului, foșnetul mării și murmurul izvoarelor. Redescoperim că trăim într-o lume frumoasă și tainică ce așteaptă mereu să fie admirată și pusă în valoare. Ca să fii cu adevărat fericit trebuie să vrei și să știi a te dărui, să fii mereu alături de ființele iubite, de familie, prieteni, de plante și animale, să te simți util și iubit de tot ce te înconjoară. Nu poți trăi doar pentru tine, afecțiunea, compasiunea și iubirea fac echilibrul emoțiilor și stărilor sufletești, dăruind bucuria și împlinirea. În tumultul acestor vremi zbuciumate ce le trăim, iubirea a devenit un mijloc de supraviețuire. Să învățăm a fi toleranți, blânzi și senini, ascultând și înțelegându-i pe cei ce ne sunt aproape, spre a-i înțelege și a găsi cuvintele care să le fie de ajutor. Suntem făcuți din aceeași plămadă și purtăm același tipar divin. Și dacă tot avem vreme bună, de ce nu ne-am ocupa și de exerciții fizice niței? Ne știm plânge că ne dor articulațiile, asta pentru că afecțiunile de acest fel apar mai ales atunci când segmentele respective sunt insuficient utilizate sau de prea mult ori greșit solicitate. Corectarea acestor probleme se face într-un mod eficient cu ajutorul gimnasticii, putându-se recăpăta astfel mobilitatea și funcționalitatea segmentului afectat. Să nu uităm însă, că terapia prin mișcare, în cazul persoanelor cu afecțiuni ale articulațiilor, se face doar la recomandarea medicului specialist și sub atenta supraveghere a unui antrenor. Atenție la ținută! Poziția spatelui trebuie să fie dreaptă, indiferent că mergem, stăm în picioare sau pe scaun. Vom arăta mai bine, prevenind contracturile și efectele dureroase ale poziției defectuoase. Treptele reprezintă o formă de mișcare pentru rezistența fizică. Renunțați definitiv la lift, putând înlocui astfel un antrenament la sală. Plăcut și util. Nu aveți scări, nu-i bai! Mergeți la sală alegând o formă de mișcare ce vă face plăcere, vă deconectează, menținându-vă în mare formă. Indiferent de vârstă. Învățați tehnici de relaxare și meditație, vă vor ajuta să vă eliberați de stres. Evitați să stați prea mult în picioare, există pericolul să faceți varice. De câte ori aveți posibilitatea țineți picioarele ridicate pe un scaun. Dormiți 7-8 ore pe noapte, ascultați muzică, are un efect magic asupra sufletului. Interziceți „interdicțiile", cu cât sunt mai severe cu atât pofta e mai mare. Mâncați din când în când tot ce doriți, chiar și dulciuri și savurați-le din plin. Se zice că tot ce este bun este ilegal, moral sau îngrașă. Și nu uitați să fiți mereu veseli și fericiți bucurându-vă de fiecare clipă din viața primită în dar!

> „Să învățăm a fi toleranți, blânzi și senini, ascultând și înțelegându-i pe cei ce ne sunt aproape"

redactia.
jurnalaradean@
informmedia.ro

A ajuns după gratii FOTO: FAN

Închis pentru abandon de familie

ARAD. Polițiștii Serviciului de Investigații Criminale au pus în aplicare un mandat de executare a pedepsei închisorii. Mandat de executare a pedepsei închisorii a fost pus în aplicare miercuri, 3 aprilie, fiind emis de Judecătoria Lipova pe numele unui bărbat de 51 de ani, condamnat la un an de închisoare pentru săvârșirea infracțiunii de abandon de familie. Bărbatul a fost încarcerat în Penitenciarul Arad. **JA-I.C.**

428

de vehicule au fost controlate de polițiștii rutieri în 24 de ore, în cadrul acțiunii „SPEED MARATHON" desfășurată simultan în toate statele membre ale Uniunii Europene, miercuri, 3 aprilie. Polițiștii au aplicat 226 de amenzi în valoare de 101.700 de lei, reținând patru permise auto, două pe raza orașului Chișineu-Criș și câte unul pe raza municipiului Arad, respectiv pe raza orașului Lipova.

Prinși la control FOTO: PFR

Urmăriți internațional, depistați la PTF Nădlac II

NĂDLAC. Polițiștii de frontieră au depistat și predat autorităților competente doi bărbați din județele Sibiu, respectiv Argeș, căutați de autorități pentru săvârșirea de infracțiuni. Primul bărbat prins de polițiști este un bărbat de 31 de ani cu domiciliul în județul Sibiu. Acesta s-a prezentat la frontiera Nădlac II pentru efectuarea controlului. În urma efectuării verificărilor specifice s-a constatat că pe numele bărbatului era emis un mandat european de arestare pentru constituire a unui grup infracțional și lipsire de libertate în mod ilegal, având de executat 4 ani și 6 luni de închisoare. În același Punct de Trecere a Frontierei a mai fost depistat un alt bărbat, tot de 31 de ani, pe numele căruia autoritățile maghiare au emis un mandat european de arestare pentru infracțiuni contra proprietății. **JA-I.C.**

OPINII

Ioana Costaș

Polițiștii și țigările de contrabandă

De ceva vreme, exista zvonul că o parte dintre polițiștii de la Rutieră au un al doilea „loc de muncă". Că au ales să-și înmulțească substanțial veniturile din contrabanda cu țigări. Multe povești, prea puține probe care să le susțină. Până a căzut șeful de cabinet al Inspectoratului de Poliție Județean Arad, Cosmin Bratu. Acela a fost primul semn. A fost o operațiune discretă, inspectorul șef al IPJ Arad știind de câteva luni bune că șeful lui de cabinet este filat, lăsând ancheta procurorilor să-și urmeze cursul. Și Bratu a fost prins. A urmat Cosmin Pană de la Rutieră. Ei bine, Pană a fost mai isteț decât tot Parchetul de pe lângă Judecătoria Arad la un loc. Cu siguranță, Pană a greșit când a ales partea aceasta a legii, de a purta uniforma. „Nu eu, șefu'! Eu doar am găsit țigările pe drum și m-am gândit să le transport la Poliție, ca un om integru al legii ce sunt". Asta a fost, în mare, povestea lui. Și a scăpat. E înapoi în uniformă, la serviciu, bineînțeles cu atribuții limitate. Nu atât de limitate încât să nu-și permită să oprească, în civil fiind, mașini în trafic. Cum a făcut când l-a oprit pe Mârza. Gurile rele spun că Mârza și-a „investit" toți banii în cele 220 de baxuri de țigări, iar planul ar fi fost ca, după ce vin banii pe țigări, să-și construiască o casă. Așadar, știm că unii dintre polițiștii de la Rutieră fac trafic cu țigări de contrabandă. De unde procură polițiștii aceste țigări? Cui le împart pentru a fi vândute? Există o rețea, clar! La un moment dat, un om de afaceri austriac, destul de în vârstă, spunea că fiul unui om de afaceri arădean i-ar fi propus să facă transport de țigări de contrabandă, lucru pe care l-a refuzat. Prin urmare, avem polițiști care fac contrabandă cu țigări și fiul unui om de afaceri care face propuneri în aceeași direcție, unii dintre polițiști fiind de mulți ani prieteni la cataramă cu cei care au lansat propunerea spre omul de afaceri austriac. Este un fapt știut că niciun polițist nu mișcă vreun pachet de țigări fără „aprobare" și fără „supraveghere". Și, se pare, aceste „aprobări" vin de sus. Mai sus de conducerea IPJ Arad.

> Cine conduce traficul cu țigări?

ioana.costas@informmedia.ro

Suspendat din funcție!

ARAD. Conform informațiilor noastre, cel care l-a blocat este polițistul Cosmin Pană, cercetat și el în octombrie 2018 pentru trafic de țigări, după ce în mașina sa a fost găsită o cantitate mare de țigări de contrabandă. Rutieristul a declarat atunci că a găsit țigările pe drum și că intenționa să le aducă la sediul Poliției. Cert este că dosarul în care a fost cercetat Pană nu a fost trimis spre judecată. Așadar, polițistul rutier Cosmin Pană, îmbrăcat în civil, a oprit forțat autoutilitara în care se aflau țigările de contrabandă, Mârza, după cum spun procurorii, și șoferul. Potrivit informațiilor pe care le deținem, șoferul nu a fost depistat până acum. Vineri, 29 martie, Sergiu Mârza a fost ridicat de procurori de le serviciu și adus la audieri, ulterior fiind reținut și arestat preventiv. **JA-I.C.**

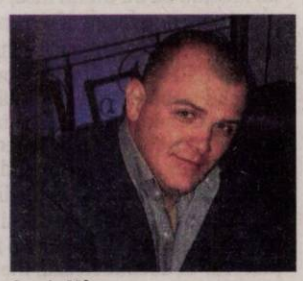

Sergiu Mârza FOTO: FACEBOOK

Ordin de protecție, emis de polițiști

ARAD. Polițiștii Biroului de Ordine Publică au emis un ordin de protecție provizoriu. Mandatul a fost emis de polițiști pe numele unui bărbat de 49 de ani, din Arad, care, în seara zilei de 2 aprilie și-a amenințat soția cu acte de violență, insuflându-i o stare de temere. Bărbatul a fost evacuat din locuință, fiind emis pe numele său un ordin de protecție provizoriu, pe o perioadă de 5 zile.

„În cauză se efectuează cercetări pentru săvârșirea infracțiunii de violență în familie", spun reprezentanții IPJ Arad. **JA-I.C.**

Și-au sechestrat angajatul

Procurorii Parchetului de pe lângă Tribunalul Arad spun că cei doi au bătut un angajat și l-au lipsit de libertate în mod ilegal.

Patronii și-au bătut și și-au lipsit de libertate angajatul FOTO: FAN

ARAD. Faptele au avut loc în anul 2015, cei doi administratori ai firmei de pază și protecție fiind trimiși în judecată în 18 martie 2019 pentru comiterea infracțiunilor de lipsire de libertate în mod ilegal și purtare abuzivă. Cercetările au scos la iveală că angajatul celor doi, agent de pază, fusese repartizat la o fermă din Sintea Marea în vederea efectuării serviciului. La urechile celor doi administratori a ajuns faptul că la acea fermă avusese loc un furt în timpul serviciului agentului de pază. Așa că au dispus să fie adus la sediul societății de pe strada Mărășești pentru a da o notă explicativă. Lucrurile s-au precipitat însă. Agentul de pază a fost bătut cu pumnii și picioarele în zona toracelui și capului, iar ulterior a fost obligat să scrie nota explicativă pentru care a fost, de fapt, chemat. „În data de 5 mai 2015, în calitate de administratori în fapt ai unei societăți de pază și protecție din municipiul Arad, cei doi inculpați au dispus ca persoana vătămată, agent de pază al societății conduse de inculpați, repartizat în vederea desfășurării activității la o fermă din localitatea Sintea Mare, județul Arad, să fie adusă la sediul societății, situat pe strada Mărășești, din municipiul Arad, pentru a da o notă explicativă cu privire la o presupusă infracțiune de furt care ar fi avut loc în noaptea de 4 spre 5 mai 2015, în locația în care aceasta din urmă presta serviciul de pază. Odată ajunsă, cei doi inculpați i-au aplicat persoanei vătămate mai multe lovituri cu pumnii și picioarele în zona coastelor și a capului, cauzându-i leziuni corporale care au necesitat în vederea vindecării un număr de 25 de zile de îngrijiri medicale. În aceeași împrejurare, după încetarea actelor de agresiune, aflată fiind sub o reală și puternică stare de temere, persoana vătămată a fost practic ținută la dispoziția inculpaților și obligată de aceștia să scrie nota explicativă pentru care a fost adusă inițial", se arată într-un comunicat al Parchetului de pe lângă Tribunalul Arad. **JA-I.C.**

Irakieni și turci ascunși printre roți, la frontieră

Migranții erau ascunși într-un camion încărcat cu roți metalice de mari dimensiuni ce trebuiau să ajungă la o societate din Germania.

Ascunși în remorcă FOTO: PFR

NĂDLAC. Polițiștii de frontieră din cadrul Punctului de Trecere a Frontierei Nădlac II - Csanadpalota au descoperit, ascunși în interiorul unui automarfar format din cap tractor marca DAF, înmatriculat în Bulgaria și semiremorcă marca Krone, încărcat cu roți metalice, condus de un cetățean turc în vârstă de 35 de ani, 14 cetățeni din Irak și Turcia - cu vârste cuprinse între 4 și 51 de ani - care încercau să iasă ilegal din România. Șoferul camionului s-a prezentat la frontieră pentru efectuarea formalităților de frontieră pe sensul de ieșire din țară, iar potrivit documentelor de însoțire a mărfii, semiremorca era încărcată cu roți metalice de mari dimensiuni pentru o societate din Germania. „În urma analizei de risc specifice, polițiștii de frontieră au procedat la efectuarea controlului fizic al mijlocului de transport. Astfel, au fost descoperite ascunse, în interiorul remorcii autovehiculului, în spatele roților metalice, 14 persoane, dintre care nouă bărbați, două femei și trei minori. Cei în cauză au fost conduși la sediul instituției pentru cercetări, unde, în urma verificărilor preliminare, s-a stabilit că grupul era format din trei cetățeni turci și 11 cetățeni irakieni, adulții având vârste cuprinse între 20 și 51 de ani, iar copiii între 4 și 10 ani. Polițiștii de frontieră efectuează cercetări sub aspectul săvârșirii infracțiunilor de trafic de migranți pentru șoferul ansamblului rutier și de tentativă de trecere ilegală a frontierei de stat față de cetățeni străini, la finalizarea cercetărilor urmând a se dispune măsurile legale care se impun", au precizat reprezentanții Serviciului Teritorial al Poliției de Frontieră Arad. **JA-I.C.**

ISU Arad: „Atenție la improvizații!"

O casă din Grăniceri a fost cuprinsă de flăcări din cauza inconștienței proprietarilor. Locuința nu avea tablou electric cu siguranțe.

GRĂNICERI. Garda de intervenție nr. 2 Chișineu Criș din cadrul Detașamentului de Pompieri Ineu a desfășurat miercuri, 3 aprilie, o misiune de stingere a unui incendiu, la o locuință, în comuna Grăniceri. Au intervenit două autospeciale de stingere cu apă și spumă, un ofițer si șapte subofițeri, focul fiind generalizat la întreaga locuință. Proprietarii imobilului nu erau acasă, iar incendiul a fost observat târziu. Reprezentanții Inspectoratului pentru Situații de Urgență (ISU) Arad au precizat că focul a fost stins după aproximativ o oră de intervenție. În urma incendiului, acoperișul a ars în totalitate, plafonul s-a prăbușit și au fost distruse bunurile din două camere ale locuinței. Cauza probabilă a producerii incendiului este scurtcircuit electric, o cauză des întâlnită la incendii - spun cei de la ISU Arad - din cauza instalațiilor electrice cu improvizații, defecte, vechi sau suprasolicitate. Această speță este, însă, aparte deoarece casa nu avea tablou electric cu siguranțe.

„În aproape 20 de ani de când sting incendii, aceasta este prima casă fără tablou electric cu siguranțe", a spus comandantul intervenției. **JA-I.C.**

Au luptat cu focul FOTO: ISU ARAD

Pentru mai multe fotografii intră pe www.jurnalaradean.ro

Sport

„Vrem să legăm victoriile, mergem la Baloteşti după toate punctele

Ionuţ Neagu, jucător UTA

3

echipe - ACS Îngerii Băniei Craiova, LPS Târgu Mureș și BC Valbon Arad - se vor confrunta, duminică, pentru două locuri calificante la turneul final al CN de baschet masculin Under 13. Duelurile decisive după un campionat lung vor avea loc la Craiova, arădenii evoluând de la orele 9, respectiv 14, ultimul duel cu gazdele turneului.

Crişul revine pe parchet cu un joc în Banat

REŞIŢA. Crișul Chișineu Criș revine pe parchet, în cadrul Diviziei A la handbal feminin, după aproape o lună de pauză, urmând a evolua duminică (ora 14.30) pe terenul echipei CSU Reşiţa, adversară care până acum câteva runde mai spera la locul secund, ce duce la turneul semifinal, ocupat în prezent de arădence. Cu liniștea oferită de îndeplinirea obiectivului, arădencele pot considera duelul din Banat drept o verificare utilă pentru faza semifinală. **JA-D.L.**

Cermei-Lipova, un derby pentru primul loc!

ARAD. Runda cu numărul 21 în Liga 3 la fotbal programează un alt derby județean. O confruntare, Lunca Teuz Cermei - Șoimii Lipova (sâmbătă, ora 17), a cărui miză este uriașă: promovarea! Despărțite doar de două puncte în clasament, cele două reprezentante ale sportului rege județean promit, prin vocea antrenorilor Radu Anca versus Flavius Sabău, o dispută spectaculoasă, jucată pe cartea victoriei. De o eventuală remiză în derby ar profita Metalurgistul Cugir, care a reușit 15 puncte din tot atâtea posibile în această primăvară, pentru a urca în fotoliul de lider al Seriei a IV-a.

La concurență cu disputa de la Cermei, la doar 30 km depărtare, Crișul Chișineu Criș are prima șansă în confrutarea cu „lanterna roșie", SC Ocna Mureș. E un bun prilej pentru Alin Pavel și colegii lui să își refacă moralul, după startul de retur mai puțin productiv.

În fine, Național Sebiș are parte, vineri ora 17, de o deplasare la Lugoj. Aparent, pentru elevii pregătiți de Cristi Todea este o ocazie de a-și trece trei puncte în clasament. Numai că, pe banca lugojenilor stă Călin Cojocaru, cel care vreme de aproape patru ani a fost manager-antrenor la gruparea alb-albastră. Și, cu siguranță, va dori să se „răzbune" printr-un succes. **JA-D.S.**

Ovidiu Vezan ar putea fi „omul-cheie" al derby-ului de la Cermei FOTO: JA

Teama de „animalul rănit"

Antrenorul Cristi Păcurar cere jucătorilor determinarea din jocul cu Snagovul.

Bucuria golului, în variantă utistă, o dorim repetată şi la Baloteşti FOTO: JA

BALOTEŞTI. Victoria cu Snagovul a venit ca o „gură de oxigen" pentru tehnicienii utiști, ultimatumul conducerii fiind un „șoc" pozitiv. Din păcate, prețul succesului a fost unul scump, mai mulți jucători având probleme medicale în această săptămână. Dacă Stahl, Coulibaly (accidentați) și Șeroni (suspendat) vor absenta cu certitudine din lotul pentru Baloteşti, alți trei jucători sunt incerți până la startul partidei - sâmbătă, ora 11 - , ne referim la Copaci, Hasni și Iuga.

Motive de îngrijorare

Prezent la tradiționala întâlnire cu reprezentanții media, antrenorul Cristi Păcurar și-a arătat îngrijorarea înaintea jocului de la Baloteşti: „Întâlnim un adversar rănit, care își joacă una din ultimele șanse de a mai spera la salvarea de la retrogradare. Va fi un joc greu, pe un teren de care s-au plâns majoritatea grupărilor din liga secundă. Sunt puțin îngrijorat de modul cum ne-am pregătit în această săptămână, din pricina indisponibilităților. I-am simțit pe băieți puțin deconcentrați după victoria cu Snagovul. Am avut discuții cu ei, a venit și Ionuț Popa în vestiar, sperăm să fie determinați și motivați. Avem de luat o revanșă în fața Baloteștiului după eșecul din toamnă".

Greşeală recunoscută

Chestionat cu privire la sistemul de joc, Păcurar a spus: „Cu Clinceniul am avut o abordare puțin greșită. Ne-am dus pe terenul primei clasate speriați și nu am făcut un joc prea bun. Nu vrem să mai repetăm prestația și rezultatul de la Clinceni, vom aborda de o cu totul altă manieră acest joc".

DANIEL SCRIDON
daniel.scridon@informmedia.ro

Cu autocarul şi avionul

Deplasarea spre județul Ilfov se va face după „modelul Clinceni": plecare cu autocarul vineri dimineața. În schimb, drumul spre casă va fi parcurs cu avionul, ce decolează de la București sâmbătă, ora 18,05. Conducerea arădeană ține cont de „intermediara" de miercuri, când la Arad sosește Pandurii Tg Jiu. Apoi, sâmbătă, 13 aprilie, „roș-albii" se întorc, din nou, în Capitală pentru „duelul" cu Metaloglobus. Niciuna dintre aceste trei întâlniri nu va fi transmisă la TV.

Îşi caută viitorul la Cupa Hagi Danone!

ARAD. Orașul nostru va fi gazda etapei a 2-a a Cupei Hagi Danone. În 2013, Aradul a organizat Turneul Final de la Cupa Hagi Danone, drept primit în urma victoriei echipei Atletico Arad la ediția din 2012.

Sâmbătă și duminica, pe Stadionul „Motorul", copiii de la unitățile școlare din Arad își vor arăta valoarea pentru a transforma visul în realitate: calificarea la Turneul Final de la Constanța, ultimul pas pe drumul spre „Mondialul" Danone de la Barcelona (9-12 octombrie)!

Sub sloganul „Crede în visul tău!", în Spania vor avea loc două turnee: pentru campioanele naționale de anul trecut, respectiv cele din 2019. România va fi reprezentată de Academia Hagi, câștigătoarea trofeului din 2018, și de viitoarea campioană, care va fi desemnată pe 1 iunie, la turneul final de la Constanța. Astfel, 24 de puști din România vor avea șansa de a călca pe urmele lui Gheorghe Hagi, actualul Ambasador CHD, la 25 de ani distanță după ce marele fotbalist român a ajuns la Barcelona!

Hagi şi trofeul FOTO: FAN

Program

Sâmbătă, 6 aprilie: „16"-imi de finală și optimi de finală, între orele 9:30 - 13:30; Duminică, 7 aprilie: sferturi de finală, ora 9; semifinale, ora 10:30, finala, ora 12; festivitatea de premiere, ora 12:30. **JA-D.S.**

Copil, speranţa din Cupa Davis

PIATRA NEAMŢ. Arădeanul Marius Copil a fost convocat în echipa României pentru meciul cu Zimbabwe, programat în 5-6 aprilie, în primul tur al Grupei a II-a, Zona Europa/Africa a Cupei Davis. Copil este principala „rachetă" tricoloră, cu 17 nominalizări, în care a adunat 18 succese în 28 de jocuri.

Întâlnirea cu Zimbabwe se va disputa în Sala Polivalentă din Piatra Neamț pe durata a două zile: 2 meciuri de simplu vineri, respectiv 3 meciuri sâmbătă, unul de dublu și două de simplu (cele din urmă dacă va mai fi cazul). **JA-D.L.**

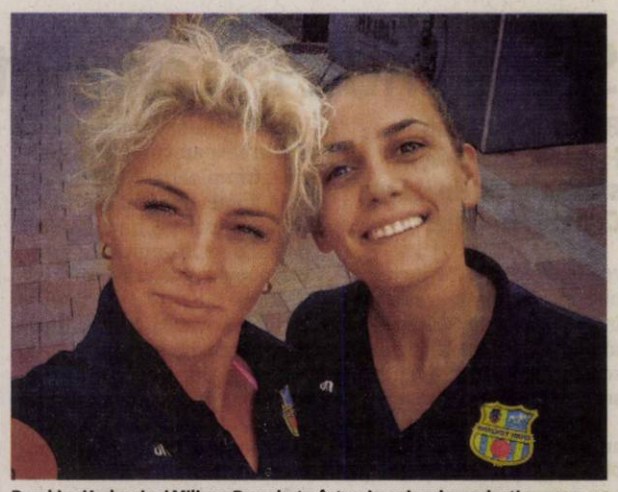

Brankica Hadzovic şi Miljana Dzombeta, într-o imagine de... colecţie FOTO: JA

Printre cei mai buni juniori pe semicerc

ARAD. Un proiect privit cu pesimism de cei obișnuiți să stea pe margine și să cârcotească, prinde contur. Vorbim despre clubul de handbal pus pe picioare de soții Adriana și George Beldiman. În doar doi ani și jumătate de la înființare, HC Beldiman Arad a izbutit două calificări printre cei mai buni juniori din țară. Anul trecut, juniorii 4 au fost la turneul final național, în acest sezon a venit rândul echipei de juniori 2.

Calificarea, matematică, la turneul final a fost parafată miercuri, în deplasarea de la Sînnicolaul Mare, unde arădenii s-au impus, scor 35-25 (15-12). Pentru echipa arădeană au marcat: Ursu 10, Pasca 9, Bartha 8, Tudoran 3, Cristea 2, Burzo 2, Boldis 1. Au mai jucat: Mathiu, Barbicioiu, Gaulea.

Performerii de pe semicercul HC Beldiman FOTO: JA

„Vreau să felicit acești jucători nu doar pentru jocul de la Sînnicolaul Mare, ci pentru întreg parcursul din campionat. Au avut ca obiectiv calificarea la turneul final și am realizat-o cu o etapă înainte de sfârșit, fără a avea vreo înfrângere. Mulțumim celor care au fost lângă noi și care ne susțin necondiționat, care fac ca munca noastră să prindă contur", a declarat George Beldiman, care alături de soția sa, Adriana Beldiman, își doresc să ridice handbalul arădean. **JA-D.S.**

O nouă victorie şi visul ar putea deveni realitate

ARAD. „O victorie importantă, de moral, la finele unui meci nebun. Am început bine în defensivă, dar am avut probleme în ofensivă. Adversarele s-au apărat foarte bine, ne-au creat foarte multe probleme la aruncări. Trebuie să uităm acest joc pentru că vineri urmează un altul, cu noi situații și vreau să avem reacție. Suntem echipa mai bună", a declarat - la finalul partidei cu CSM Târgoviște, câștigate cu scorul de 65-61 - Bogdan Bulj, tehnicianul care are meritul de a fi pus umărul la redresarea unei echipe aflate „în derivă" în prima parte a sezonului. Împreună cu oficialii clubului, care au făcut câteva mutări inspirate la nivelul lotului de jucătoare.

Astăzi, ora 18, tot în „Polivalenta" arădeană are loc al doilea meci dintre cele două echipe, miza fiind accederea în „careul de aşi" și un pas uriaș spre o medalie. Fetele de la FCC ICIM au mare nevoie de aportul fanilor, pentru a face 2-0, la general, și a se apropa la un singur pas de împlinirea unui vis ce părea irealizabil în urmă cu câteva luni.

Apoi, „El Clasico" se mută în Cetatea Chindiei: vineri, 12 aprilie și, eventual, sâmbătă, 13 aprilie. Eventualul joc decisiv, dacă va fi cazul, se va disputa, la Arad, luni, 16 aprilie. **JA-D.S.**

JURNAL ARĂDEAN

Premieră: a legat două succese

TENIS. Jucătoarea română de tenis Mihaela Buzărnescu s-a calificat în optimile de finală ale turneului WTA de la Charleston (Carolina de Sud), dotat cu premii totale de 823.000 de dolari, după ce a dispus cu 6-3, 6-2 de americanca Lauren Davis.

Buzărnescu (30 ani, 30 WTA), cap de serie numărul 12, a reușit o victorie facilă, doar a treia pentru ea în 2019, în fața unei adversarei venite din calificări (25 ani, 184 WTA), într-o oră și 12 minute.

SURSA: AGERPRES

Cardiff City vrea discuții directe

FOTBAL. Conducerea clubului Cardiff City vrea să aibă discuții directe cu oficialii lui Nantes pe marginea achitării sumei de transfer pentru argentinianul Emiliano Sala, decedat într-un accident de avion în luna ianuarie.

FIFA a dat termen celor două cluburi ca până pe 15 aprilie să-și rezolve disputa, în condițiile în care Cardiff a refuzat să achite prima tranșă a contractului de 17 milioane euro.

„Cardiff City a trimis recent o scrisoare către conducerea grupării franceze pentru a avea loc o întâlnire între cele două părți pe marginea situației la care s-a ajuns în urma decesului argentinianului Emiliano Sala. Până în prezent nu am primit niciun răspuns", se arată într-un comunicat al clubului galez.

SURSA: AGERPRES

Petrescu își atacă predecesorii

Dan Petrescu, antrenor CFR Cluj: „Cred că e un scor mincinos".

CFR Cluj și Astra au oferit un meci cu patru goluri FOTO: EPA

FOTBAL. CFR Cluj a pierdut cu Astra, 1-3 în turul semifinalelor Cupei României, un meci pe care l-a abordat cu mai multe rezerve, iar Dan Petrescu (51 de ani) a venit supărat la interviul de după partidă, unul în care nu s-a ferit să lanseze un atac la adresa predecesorilor săi.

„Supărat pe rezultat. În prima repriză am jucat mult mai bine decât în campionat și cred că meritam să câștige. Ei, practic, fără cadoul lui Peteleu de la primul gol nu ajungeau la poarta noastră, apoi, iarăși, ne-au prins sus cu apărarea și am primit și golul al doilea. Acolo s-a rupt meciul, pentru că ne-am pierdut încrederea și nici fizic nu erau foarte pregătiți. A trebuit să fac schimbări pentru că jucătorii care au jucat în campionat au avut multe meciuri. Cred că e un scor mincinos, de obicei eu câștig meciurile pe contraatac și cu puține ocazii. Astăzi, adversarul a marcat trei goluri din trei ocazii. Cred că puteam primi și un penalty, cel puțin unul, poate era mai echilibrat. Așa, cred că mai avem maximum 10% șanse la meciul retur", a declarat Petrescu.

Întrebat de ce a atacat partida cu mai mulți jucători care nu ar prinde un loc de titular în campionat, Petrescu a încercat să explice că a trimis pe teren jucători cu nume, apoi nu s-a ferit să-i critice pe foștii antrenori ai CFR-ului pentru subțirimea lotului: „Hoban, Males, Costache, Ioniță, Bud, Mureșan, Camora... Sunt jucători cu CV bun, nu am băgat copii și jucători de la echipa a doua. Singurul lucru e că ei nu au avut meciuri în picioare, nu au jucat. Am spus de la început, cred că s-au făcut greșeli în alcătuirea lotului, mai aveam nevoie de doi-trei jucători. E prima înfrângere acasă pentru mine la CFR, e normal să fiu supărat, nici portarul, săracul, nu a prins nimic. Eu am decis să fac aceste schimbări, nu am ce să le reproșez jucătorilor".

Fostul fundaș dreapta s-a referit și la derby-ul cu Craiova, de etapa viitoare: „Primul meci, la Craiova, e important. Nu trebuie să pierdem, și astăzi le-am spus jucătorilor să nu pierdem, 0-0 ar fi fost bun, dar e greu dacă faci cadouri în minutul cinci. Așa cred că va fi și la Craiova, echipa care va greși va pierde. Eu zic că avem două rezultate, egalul nu e rău, iar victoria ar fi excelentă".

SURSA: MEDIAFAX

A înscris un gol pentru Astana

FOTBAL. Dorin Rotariu (23 de ani) a înscris un gol pentru noua sa echipă, Astana, în meciul din runda a patra a campionatului din Kazakhstan, contra celor de la Atyrau, scor 3-1.

Internaționalul român și-a trecut numele pe lista marcatorilor în minutul 40, ducând scorul la 2-0. Rotariu a primit un balon în interiorul careului, a preluat și l-a execuțat pe portarul advers cu un șut la colțul scurt. Scorul a fost deschis de Kabanaga, în minutul 17, iar Beysebekov a făcut 3-0 în minutul 49. Golul de onoare al oaspeților a fost marcat de Dzumatov, cu cinci minute înaintea expirării timpului regulamentar.

A fost al doilea gol reușit de Rotariu la Astana, după cel marcat chiar în runda precedentă, contra lui Zhetyzu, scor 2-0. Atacantul a fost transferat în această iarnă, de la Brugge, pentru un milion de euro. Acesta și-a trecut deja un trofeu în palmares cu noul său club, câștigând Supercupa Kazakhstanului.

Astana merge perfect în campionatul din Kazakhstan, având patru victorii din tot atâtea partide. În următoarea rundă, echipa românului va merge pe terenul lui Kaisar.

SURSA: MEDIAFAX

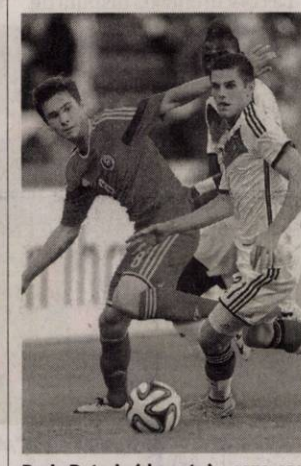

Dorin Rotariu (dreapta) FOTO: EPA

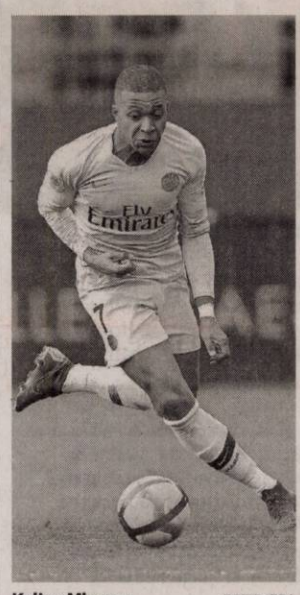

Kylian Mbappe FOTO: EPA

Nu l-ar transfera pe Mbappe

Lorenzo Sanz: „N-aș cheltui jumătate din prețul stadionului «Santiago Bernabeu» pentru Mbappe".

FOTBAL. Lorenzo Sanz, președintele clubului Real Madrid din perioada 1995-2000, a vorbit despre posibilitatea ca francezul Kylian Mbappe (20 de ani), vedeta lui Paris Saint-Germain, să ajungă la clubul „blanco" și spune că nu este de acord cu sumele de transfer astronomice vehiculate în presă. Mbappe a fost adus de PSG, de la AS Monaco, pentru o sumă totală de 180 de milioane de euro, iar tânărul de 20 de ani face parte din planul de revitalizare al madrilenilor gândit de Zinedine Zidane, potrivit presei din Spania.

„Nu aș cheltui jumătate din noul stadion Santiago Bernabeu pe Mbappe", a declarat Sanz, potrivit Marca, făcând referire la noua arenă a Realului, care urmează să fie modernizată, suma cheltuielilor fiind estimată la 500 de milioane de euro.

Ulterior, Sanz a discutat și despre anul slab al madrilenilor, care au ratat toate obiectivele din acest sezon și s-au văzut nevoiți să îl reinstaleze pe banca tehnică pe Zinedine Zidane, cel care a câștigat de trei ori consecutiv Liga Campionilor: „Este un an de tranziție, în care Madridul nu va câștiga nimic. Nu trebuie să uităm că am avut 32 de ani fără să câștigăm Liga Campionilor. Este foarte dificil să faci asta", a mai spus fostul președinte al clubului.

Campion mondial cu Franța, Mbappe are parte de un sezon grozav la PSG, aflându-se pe locul doi în topul pentru Gheata de Aur, în spatele lui Messi. Francezul a înscris 32 de goluri și a oferit 15 pase decisive, în toate competițiile. În prezent, atacantul este evaluat la 200 de milioane de euro de site-ul de specialitate transfermarkt.com.

SURSA: MEDIAFAX

S-a chinuit în competiția KO

Bayern Munchen - Heidenheim 5-4, în sferturile de finală ale Cupei Germaniei

FOTBAL. Bayern Munchen a obținut dramatic calificarea în semifinalele Cupei Germaniei, după ce a trecut cu scorul de 5-4 de divizionara secundă Heidenheim.

Cu un prim 11 din care nu au lipsit mulți dintre titularii obișnuiți, partida de pe Allianz Arena a început așa cum era de așteptat, cu o deschidere rapidă de scor pentru bavarezi. Goretzka a punctat în minutul 12, după un corner. Trei minute mai târziu, lucrurile s-au complicat pentru campioana Germaniei, Sule fiind eliminat după ce l-a rașchetat pe un adversar la marginea careului, iar arbitrul a revăzut faza cu ajutorul VAR.

Niko Kovac a mutat imediat defensiv, scoțându-l pe Ribery și introducându-l pe Boateng, însă apărarea bavarezilor a cedat de două ori până la pauză, la golurile lui Glatzel și Schnatterer.

La revenirea pe teren, antrenorul bavarezilor a mutat în sens invers, introducând doi jucători de atac, pe Lewandowski și Coman, iar rezultatul s-a văzut pe tabelă. Muller, Lewandowski și Gnabry au înscris, iar tabela arăta scorul de 4-2, în minutul 65, calificarea părând a fi jucată. Glatzel nu a fost de acord, reușind hat-trick-ul și ducând scorul la 4-4. În cele din urmă, Lewandowski a adus golul calificării în minutul 84, din penalty, stabilind scorul final: 5-4.

Bayern a folosit formula 4-3-3: Ulreich - Kimmich, Sule, Hummels, Rafinha (46' Coman) - Rodriguez (46' Lewandowski), Alcantara, Goretzka - Gnabry, Muller, Ribery (24' Boateng).

SURSA: MEDIAFAX

Robert Lewandowski (dreapta) și colegii săi s-au calificat în semifinalele Cupei Germaniei FOTO: EPA

Florin Prunea FOTO: FAN

Prunea amenință că se va întoarce la Dinamo

FOTBAL. Florin Prunea a vorbit din nou despre revenirea sa la Dinamo în funcția de manager general, în locul lui Alexandru David.

Fostul portar al „câinilor" nu a negat faptul că a discutat cu antrenorul Mircea Rednic (56 de ani) și spune că, la un moment dat, se va întoarce la clubul unde și-a început cariera.

„Eu am fost la meci, la Petrolul cu U Cluj și m-am întâlnit acolo cu Rednic și am discutat. Am discutat vrute și nevrute. Odată și odată eu mă voi întoarce la Dinamo, asta e viața, e chemarea pământului. Nu ar fi corect ca eu să le fac publice. Discutăm de toate, ca să zic așa".

În toamna anului 2018, Prunea a fost aproape de a se întoarce la Dinamo, dar mutarea nu s-a mai realizat: „Am avut o negociere, ne-am pus la punct cu unele detalii, cu altele nu, și atunci fiecare merge pe drumul lui". În cariera sa, Prunea a evoluat pentru Dinamo, U Cluj, Univ. Craiova, Erzurumspor, Astra, Litex Lovetch, FCM Bacău, Skoda Xanthi și FC Național.

SURSA: MEDIAFAX

Sunt împotriva jocurilor din weekend

FOTBAL. Ligile interne de fotbal se opun programării de către UEFA a unor meciuri din cupele europene în weekend, considerând că finalul de săptămână trebuie rezervat competițiilor domestice.

„Vom lupta pentru a ne apăra meciurile din weekend. Nu vom permite ca sâmbătă și duminică să se desfășoare partide din cupele europene intercluburi. Pasiunea pentru fotbal a suporterilor a venit de la echipele locale și se știe că în weekend familii întregi se îndreaptă spre stadioane pentru a asista la meciuri din campionatele interne", a declarat Alberto Colombo, secretar general adjunct al Ligilor europene de fotbal.

La sfârșitul lunii martie, președintele Asociației cluburilor europene (ECA), Andrea Agnelli, afirma că desfășurarea unor meciuri din cupele europene de fotbal în weekend nu poate fi exclusă. „Trebuie să planificăm viitorul", spunea Agnelli după o reuniune a ECA. Referindu-se la faptul că finala Ligii Campionilor se joacă sâmbăta, el spunea: „Până acum este un singur meci în weekend, iar acela va rămâne cu siguranță în weekend." Disputarea meciurilor din cupele europene în weekend ar constrânge campionatele să programeze meciuri în cursul săptămânii, lucru mai puțin atractiv din punct de vedere sportiv și financiar. Mai mult, la scurt timp după lansarea acestei idei, directorul general al Ligii germane de fotbal (DFL), Christian Seifert, susținea că este vorba de „o linie roșie" și a amenințat că se va adresa justiției dacă aceste partide vor fi mutate la final de săptămână.

SURSA: AGERPRES

VOUCHER
1 + 1 GRATUIT

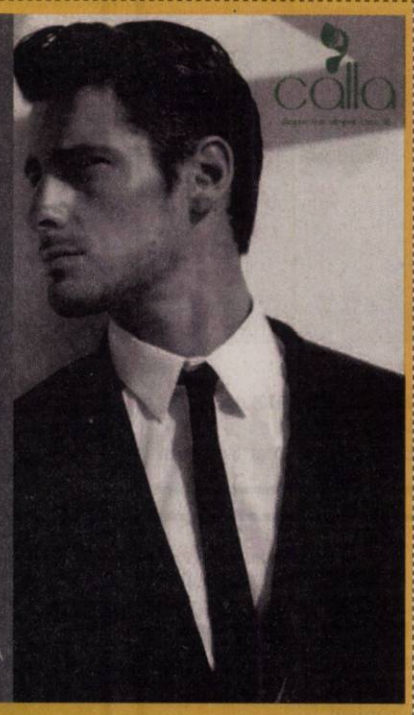

Decupează acest voucher,
vino cu el în magazinul Calla și,
la achiziția unui set Bourjois Masculin Acier
îl primești pe al doilea GRATUIT!

Oferta este valabilă în magazinele Calla Centru, Calla UTA și Calla Micalaca, în limita stocului disponibil!

(530 - H 130177)

FORD SERVICE

*Toate preturile afisate in aceasta oferta sunt preturi recomandate si contin TVA conform legislatiei in vigoare. Oferta nu include componentele tehnologice, este supusa termenilor si conditiilor afisate si este valabila in limita stocului disponibil. De asemenea, oferta se poate modifica in functie de seria de sasiu. Schimbul de ulei este inclus in preturile mentionate in limita a 5l pentru autoturisme si 7l pentru autoutilitare. Alte detalii aferente ofertei sunt disponibile in paginile de promotie detaliste pe ford.ro si in reteaua de reparatori autorizati Ford. Perioada derularii acestei campanii: 1 Iunie 2018 – 31 August 2018.

Auto Technic SRL, Calea Zimandului FN, Arad, România, 310206, Tel: 0257 216 669 www.fordautotechnic.ro

(8904)

(521)

S F Toolshop

ANGAJEAZĂ

■ **FREZORI**

Cerinţe:
- experienta in operatia de frezare atat pe masini cu comanda numerica in 3 axe si 5 axe
- pentru cei fara experienta se asigura scolarizare la sediul firmei

■ **SCULERI MATRITERI**
pentru stante si matrite de injectat plastic si turnat Al si Mg

■ **LACATUS MECANIC**

■ **STRUNGAR**

Cerinte:
- experienta in operatia de strunjire atat pe strung automat cat si conventional

OFERIM:
- salariu motivant si negociabil in functie de competentele profesionale
- posibilitatea de a avea un loc de munca stabil dupa perioada de instruire
- tichete de masa in valoare de 15 Ron din prima zi de angajare
- asigurare medicala privata
- decontarea transportului pentru persoanele care nu au domiciliul in Arad

CV-urile si cererile de angajare pot fi trimise prin fax:0257-467435,email: recrutare@sftoolshop.com sau la sediul societatii pe strada Campul Linistii nr.1.

Pentru informatii suplimentare ,va rugam sa sunati la 0257-212370, 228013.

Publicitate 0257-210.775; mare 0257-280.904

Centrul Medical Neamtiu

Consultaţii gratuite asigurate de CAS

■ Dermatologie pediatrică ■ Dermatochirurgie
■ Tratamente pentru căderea parului
■ Tratamente pentru acnee ■ Epilare definitivă
■ Depistarea şi tratarea bolilor venerologice

NOU! *Panou fototerapie UVA şi UVB - tratament revoluţionar în psoriazis, vitiligo, dermatită atopică, sclerodermie*

Vă propunem o alternativă modernă la serviciile medicale actuale, oferindu-vă calitate, profesionalism şi respect faţă de pacienţi într-un cadru plăcut.

Adresa: str. Posada nr. 50, Arad. ☎ 0745-596-312

(7787)

DR. ONITA
CENTRU MEDICAL

CENTRUL DE CHIRURGIE SI PROCTOLOGIE DR. ONITA

HEMOROIZI
Fisuri, Fistule anale
VARICE
Tratamente profesioniste personalizate cu sau fără operaţie.

Arad, str. Augustin Doinas 32
Tel. 0740-336-899
www.dronita.ro

(640654)

COMUNA SOCODOR
titular al proiectului:
Realizarea sistemului de producţie şi distribuţie a energiei termice pe bază de energie geotermală, în comuna Socodor, judeţul Arad – faza SF
anunţă publicul interesat asupra luării deciziei etapei de încadrare de către APM Arad, în cadrul procedurii de evaluare a impactului asupra mediului, pentru proiectul – Realizarea sistemului de producţie şi distribuţie a energiei termice pe baza de energie geotermală. În comuna Socodor, judeţul Arad – faza SF, propus a fi amplasat în intravilanul comunei Socodor, jud. Arad.
Proiectul deciziei de încadrare şi motivele care o fundamentează pot fi consultate la sediul Agenţiei pentru Protecţia Mediului din Arad, Splaiul Mureş, FN, jud. Arad, în zilele de luni până vineri, între orele 8:00-14:00, precum şi la următoarea adresă de internet www.apmar.anpm.ro.
Publicul interesat poate înainta comentarii/observaţii la proiectul deciziei de încadrare în termen de 10 zile de la data publicării anunţului pe pagina de internet a autorităţii competente pentru protecţia mediului. (528)

SC ERGAD TECHNOLOGY SRL

Arad, str. Pădurii nr. 24
firmă cu capital integral italian care activează în domeniul industriei electronice
angajează:

OPERATORI LINIE SMD
Cerinţe:
- Cunoaşterea şi capacitatea de a citi schemele electronice constituie un avantaj
- Disponibilitate pentru deplasări în Italia.
- Se vor specifica în curriculum vitae experienţele de muncă în domeniul electronicii

Se oferă:
- Salariu de încadrare 2750 ron
- Bonus după 3 luni de la data angajării
- Ore suplimentare plătite dublu
- Sporuri de noapte plătite
- Decontare transport
- Tichete de masă din prima zi
- Prime de vacanţă

MONTATORI SUBANSAMBLE ŞI OPERATORI ASAMBLARE
Femei şi bărbaţi pentru montarea componentelor electronice.
Se oferă:
- Salariu de încadrare 2500 ron
- bonus după 3 luni de la data angajării
- decontare transport + asigurăm transport pe ruta Arad-Zădăreni şi Arad-Iratoş, Dorobanţi, Curtici, Macea cu microbuz
- tichete de masă din prima zi
- prime de vacanţă
- analize gratuite pentru angajare
- ore suplimentare plătite dublu
- program de lucru 1 schimb

Trimiteti CV la adresa: otilia.dimeny@ergad.eu sau prin fax 0257-306.194; tel.0257-206.247. (9212 - H 89191)

SC ERGAD TECHNOLOGY SRL

Arad, str. Pădurii nr. 24
firmă cu capital integral Italian care activează în domeniul industriei electronice
angajează:

MONTATORI SUBANSAMBLE ŞI OPERATORI ASAMBLARE PARTE MECANICĂ
Femei şi bărbaţi pentru montarea componentelor electronice.
Se oferă:
- Salariu de încadrare 2600 ron din prima lună
- bonus după 3 luni de la data angajării
- decontare transport + asigurăm transport pe ruta Arad-Zădăreni şi Arad-Iratoş, Dorobanţi, Curtici, Macea cu microbuz
- tichete de masă din prima zi
- prime de vacanţă
- analize gratuite pentru angajare
- ore suplimentare plătite dublu
- program de lucru 1 schimb

TEHNICIENI ELECTRONIŞTI.
Pentru control şi reparare plăci electronice cu tehnologia SMD şi montarea componentelor în SMD
Cerinţe:
- Experienţă
- cunoaşterea limbi italiene constituie un avantaj
- cunoaşterea şi capacitatea de a citi schemele electronice;
- capacitatea de a suda componentele SMD;
- disponibilitate pentru deplasări în Italia.
- se vor specifica în curriculum vitae experienţele de muncă în domeniul electronicii
- salariu de încadrare 2750 ron din prima lună
- bonus după 3 luni de la data angajării

Trimiteţi CV la adresa: otilia.dimeny@ergad.eu sau prin fax 0257-306.194; tel. 0257-206.247. (9211 - H 89191)

S.C. MAX STRUCTURA METALICA S.R.L

Angajează:
■ sudori Mig-Mag ■ lăcătuşi confecţii metalice
Firma oferă:
● salarii atractive + bonusuri ● decontarea abonamentelor de transport ● încadrare minimă - 3.000 RON BRUT (2360 net)

tel: 0257/348.893 ; 0732/405.720 (242 - H384134)

luni - vineri 07-15:30
Arad, Cîmpul Liniştii nr. 1 (incinta Comalim)

Program mare publicitate: pe B-dul Revoluţiei, nr. 62 luni-vineri: 8.00-16.00

DUVENBECK
THE CULTURE OF LOGISTICS

DUVENBECK LOGISTIK SRL
angajează

MECANIC AUTO
pentru punctul de lucru din loc. PECICA

Informaţii suplimentare la tel. **0725-500031**. (451 - H 197576)

DECESE

Cu mare durere şi tristeţe în suflete anunţăm trecerea în eternitate a dragului nostru soţ, tată, socru şi bunic,

BODEA IOAN (NELU),

în vârstă de 66 ani.

Dumnezeu să-l ierte şi să-l odihnească în pace! Slujba de înmormântare va avea loc sâmbătă, 6 aprilie 2019, ora 13:00, la Cimitirul Pomenirea.

Familia îndoliată

Cu adâncă durere în suflet, anunţ încetarea din viaţă a scumpului meu soţ,

VLAIC IOAN,

la vârsta de 83 ani.

Dumnezeu să-l ierte şi să-l odihnească în pace! Înmormântarea va avea loc duminică, 7 aprilie 2019, ora 13:00, la Cimitirul din Aradul Nou.

Familia îndoliată

Cu sufletul împietrit de durere ne luăm rămas bun de la tine mamă,

VETURIA COCIŞ,

în vârstă de 85 ani.

Înmormântarea va avea loc astăzi, 5 aprilie 2019, ora 13:00, de la Capela Cimitirului Micălaca.

Fiii Nelu şi Ghiţă cu familiile

MULŢUMIRI

Mulţumim tuturor celor care prin prezenţă, lacrimi şi flori au fost alături de noi la despărţirea de iubitul nostru fiu şi nepot,

ALEXANDRU GEORGE DICU.

Familia

COMEMORĂRI

Se împlinesc 6 luni de când iubita noastră

KISS LUCIA

a plecat dintre noi. Parastasul va avea loc sâmbătă, 6 aprilie 2019, ora 11,00 la Biserica Ortodoxă din Aradul Nou. Dumnezeu să o odihnească în pace!

Familia

Se împlineşte un an de la decesul celei care a fost

GLIGOR IOANA (ELENA).

Parastasul sâmbătă, 6 aprilie la Biserica Şega II. Dumnezeu s-o odihnească în pace!

Îndurerata noră Vichi

Dragă buni,

SILVIA LUPAŞ,

au trecut 6 luni de când ne-ai părăsit şi ai ajuns în Împărăţia Bunul Dumnezeu. În inimile şi sufletele noastre ai rămas aceeaşi iubitoare mamă, bunică, străbunică şi soacră. Slujba de parastas va avea loc la Biserica Greco-Catolică Centru (Vicenţiu Babeş) sâmbătă, 6 aprilie 2019, ora 11:00. Dumnezeu să te odihnească în pace!

Familia îndoliată

Anunţurile de deces se publică GRATUIT!

O lacrimă de durere se varsă în fiecare zi, apoi o ştergem şi ne amintim cât de frumoase şi unice au fost clipele petrecute alături de

magistrat pensionar

MARIANA PETRUŞCA,

acum la 40 de zile de când a plecat dintre noi. Nu te vom uita niciodată, te vom iubi până la infinit şi îţi vom păstra amintirea mereu în sufletele noastre. Slujba de comemorare va avea loc sâmbătă, 6 aprilie 2019, ora 13:00, la Catedrala Ortodoxă Veche din Piaţa Mare.

Familia Paul Lenuţa (Babi) şi Felician

O rugăciune, un gând frumos şi o clipă de aducere aminte la 6 săptămâni de la trecerea în nefiinţă a celei care a fost iubita şi distinsa noastră vecină, cu un suflet minunat, plin de dragoste şi bunătate faţă de familie şi de semeni,

magistrat pensionar

MARIANA PETRUŞCA.

Dumnezeu să-i vegheze odihna veşnică!

Familia Pol Mircea, Gyongyi, Margit şi Cristi

Rugăciuni pentru odihna sufletului său, amintiri, lacrimi şi flori la 6 săptămâni de la trecerea la cele veşnice a distinsei doamne,

magistrat pensionar

MARIANA PETRUŞCA.

Va rămâne veşnic în inimile şi în gândurile noastre. Dumnezeu să-i vegheze somnul, iar îngerii să o păzească!

Diana şi Ghizi

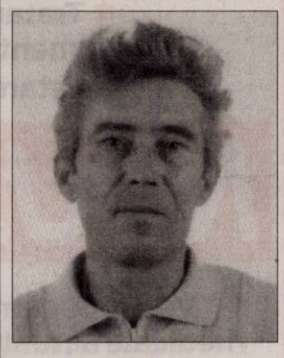

Cu mare durere în suflet anunţ parastasul de 40 zile sâmbătă, 6 aprilie 2019, ora 14 la Catedrala Veche a iubitului nostru soţ, tată, bunic, unchi, frate,

CSOMOR ŞTEFAN.

Bunul Dumnezeu să-i dea iertare şi odihnă veşnică în Împărăţia Lui! Nu te vom uita niciodată, suflet bun şi drag.

Fam. Csomor şi Haiduc

Au trecut 6 săptămâni de când ai plecat dintre noi iubitul nostru soţ, tată, ginere şi cumnat,

ALEXUŢA DIMITRIE

din Arad.

Într-o zi de iarnă tristă ai plecat spre veşnicie lăsând în urma ta dor şi suferinţă. Ai fost plin de viaţă, ai vrut să mai trăieşti, dar aşa ţi-a fost scris să ne părăseşti. Dumnezeu să-ţi vegheze sufletul bun în Împărăţia Sa şi să ai odihnă veşnică!

Familia veşnic nemângâiată

Au trecut 40 de zile de când ne-am despărţit de iubitul nostru soţ şi tată,

LAURENŢIU ŞIMON.

Parastasul de pomenire va avea loc sâmbătă, 6 aprilie 2019, la ora 11,00 la Biserica Ortodoxă UTA.

Familia Şimon

SERVICII FUNERARE

NOSFERATUM

SERVICII FUNERARE COMPLETE

Arad, str. Ghiba Birta nr. 26 - Tel.: **0752 10 11 12; 0357 80 48 38**

e-mail: **nosferatumarad@yahoo.com**

NON STOP **www.nosferatum.ro**

TRANSPORT GRATUIT ÎN MUNICIPIUL ARAD ŞI ORAŞUL PECICA

* Sicrie la preţ de producător;* Înmormântări GRATUITE – doar pe baza cuponului de pensie; * Consultanţă şi medic constatator; * Rezolvăm actele la spital, primărie, casă de pensii, C.A.R.P.; * PRELUĂM DECEDAŢII DE LA MORGĂ; * Igienizare, cosmetizare, îmbălsămare, incinerarii, REPATRIERI, CAPAC FRIGORIFIC; * CAPELA CIMITIR ETERNITATEA (UTA)! * Borduri, monumente funerare, mozaic, marmura, granit.

Se împlinesc 10 ani încărcaţi de dor şi tristeţe de la plecarea în eternitate a iubitului nostru soţ şi tată,

CÂRLAN MIHAI.

Amintirea ta nu se va şterge niciodată din sufletele noastre! Dumnezeu să-ţi dea odihnă veşnică!

Soţia Florica şi fiul Sergiu

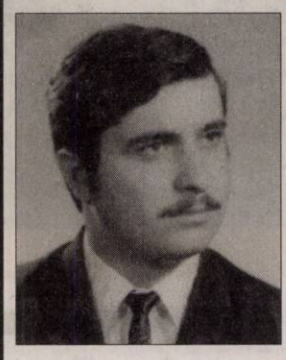

Cu aceeaşi nemărginită tristeţe în suflet anunţăm că se împlinesc 40 de zile de când inima iubitului nostru fiu, frate, soţ şi unchi,

CRISTIAN MARIUS NEGRU

a încetat să mai bată. Parastasul de pomenire sâmbătă, 6 aprilie, ora 12,30 la Biserica Nouă UTA. Te vom iubi mereu şi te vom plânge toată viaţa.

Mami, tati, sora, soţia şi nepoata

Nimic nu e mai dureros decât să numeri anii şi zilele de la plecarea spre veşnicie a unui om drag. A fost soţ, tată, socru şi bunic,

col.(r)

BOTOŞAN PAVEL

– cel care în urmă cu şase ani ne-a părăsit pentru totdeauna, dar va rămâne mereu în inimile noastre. Fiecare zi, fiecare bucurie care ne-a fost dată să o trăim, fiecare reuşită a fost umbrită de dorul de cel care nu mai era cu noi şi cu care am fi vrut să împărtăşim frumuseţile şi bucuriile vieţii. L-am pierdut pentru totdeauna şi o dată cu el şi o parte din sufletul nostru. Parastasul de pomenire va avea loc sâmbătă, 6 aprilie 2019, la biserica din curtea Spitalului Municipal, la ora 10:00. Nu te vom uita niciodată!

Familia ta dragă

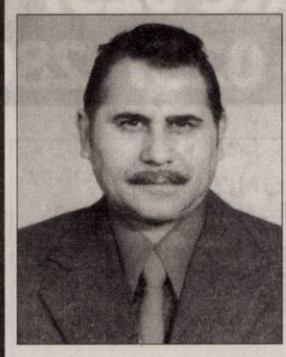

18 ani de durere s-au scurs de la plecarea ta iubitul meu soţ,

DUPŢA NICOLAE.

Dumnezeu să-ţi dea odihnă şi lumină veşnică! Slujba de pomenire va avea loc astăzi, 5 aprilie 2019, ora 18:00, la Catedrala Catolică centru, Arad.

Soţia Maria

Cu multă tristeţe în suflet, familiile Fericean şi Cordea anunţă trecerea unui an de la plecarea la «Cerurile Sfinte» a celui ce a fost tată,

FERICEAN VASILE

– pensionar C.F.R.

Slujba de pomenire se va ţine în data de 7 aprilie 2019, la Biserica Ortodoxă Sârbă din Arad (centru vechi), după slujba de liturghie.

Se împlinesc 2 ani de când ai plecat dintre noi, lăsând lacrimi şi durere în inimile noastre,

PETRU STRAJICI

din Sâmbăteni.

Te plâng şi îţi spun odihnă veşnică!

Soţia Vioara, fiicele Simona şi Corina cu familiile

Chiar dacă au trecut 8 ani, de când ai plecat de lângă noi, dragul nostru

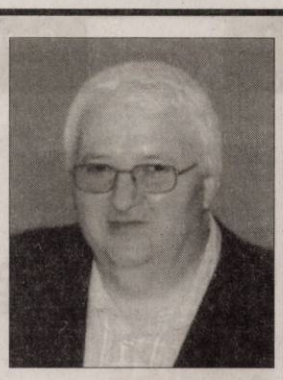

MARINEL CIURDAR CONSTANTIN,

cuvintele sunt prea sărace pentru a exprima cât de mult ne lipseşti şi cât de dor ne este de tine. Ne alinăm durerea cu amintirea clipelor trăite în prezenţa ta şi a chipului tău drag şi mereu zâmbitor. Aşteptăm cu nerăbdare clipa revederii în veşnicie.

Te plâng şi nu te vor uita niciodată: soţia Ileana, copiii Emanuel, Emanuela, Bianca cu familiile şi Cosmin, mama Sofia şi sora Mărioara cu familia

---

Draga mea soţie,

MIRUNA

din tot sufletul aş fi vrut să-ţi spun azi, 5 aprilie 2019 „La mulţi ani!",

din păcate pot spune doar: „Dumnezeu să te odihnească în pace! Păstrez cu drag în suflet chipul tău iubit şi amintirea zilelor fericite trăite împreună. Te voi iubi mereu şi te voi păstra în inima mea.

Mircea

Părinţii nu mor niciodată, ei rămân veşnic vii în sufletele noastre. Cu aceeaşi durere amintim că a trecut 1 an de când draga noastră mamă, soacră şi bunică,

FLORICA HULBĂR

a plecat în veşnicie. Odihnă veşnică sufletului ei!

Fam. Hulbăr şi Jurca

Se împlineşte 1 an, în 9 aprilie 2019, de când iubitul nostru soţ, tată şi bunic,

TĂMAŞ GHEORGHE

a plecat spre lumină. Te vom iubi mereu, iar amintirea ta va rămâne veşnic în inimile noastre. Parastasul sâmbătă, 6 aprilie 2019, ora 12,00 la Biserica Ortodoxă din Grădişte II (str. Zărandului).

Familia

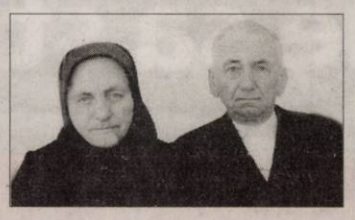

Nimic nu poate fi mai dureros în viaţa aceasta decât să te despărţi de două fiinţe dragi. Iată că au trecut 16 ani de când

LUPAŞ NUŢA

şi 13 ani

LUPAŞ PETRU

din Caporal Alexa

au trecut la cele veşnice. Pentru noi, vecinii, aţi rămas în sufletele noastre.

Familia Bânci Valerica şi Ştefan şi familia Raţ Ramona şi Dani

---

Cu aceiaşi durere în suflet anunţăm împlinirea a 14 ani de la decesul dragului nostru

ARDELEAN VLADIMIR

tată, socru şi bunic

şi mâine, 6 aprilie 2019 se împlinesc 13 ani de la decesul dragei noastre,

ARDELEAN MARIA

mamă, soacră, bunică, soră şi mătuşă

şi respectiv 10 ani de la decesul dragei noastre

mamă şi bunică,

HORGA MARIA.

Bunul Dumnezeu să vă odihnească în Împărăţia Lui! Dormiţi în pace dragii noştri!

Fam. Haiduc şi Csomor

GARSONIERE

• **A A** achiziţionez garsonieră, apartament 1 cameră, cash, ☎0746.055.126, ☎0755.483.216. 179655

• **Cumpăr cu** plata pe loc garsonieră, apartament 1 cameră, ☎0721.670.839. 191862

AP.2 CAMERE-ARAD

• **A A** Achiziţionez apartament 2,3,4 camere cash, ☎0746.055.126, 0755.483.216. 178868

• **Cumpăr apartament** 2 camere, Malul Mureşului (Micălaca). Tel. 0770.215.502. 191251

• **Cumpăr cu** banii jos apartament 2- 3 camere, ☎0742.781.651. 191867

• **Persoană fizică** vând apartament 2 camere (100 mp), zona UTA, parţial mobilat, centrală termică, termopane, două balcoane mari închise, parcare asigurată. Tel. 0744.523.701. 202120

• **Vând apartament** Micălaca, etaj IV din IV, fără probleme la acoperiş, amenajat modern, mobilat, utilat, suprafaţă 65 mp. Preţ 46.500, ☎0741.158.777. 204107

• **Vând apartament** 2 camere, 91 mp, B- dul Revoluţiei. Tel. 0749.197.142. 201784

• **Vând 2** camere, et. 2, renovat, Fortuna, 45.500 Euro, 0755.483.216. 198652

AP.3 CAMERE-ARAD

• **Vând apartament** Samantha, 3 camere. Tel. 0749.197.142. 201785

• **Vând apartament** Urbana, 3 camere, bucătărie, 2 băi, 2 balcoane, etaj X, 100 mp. Preţ 90.000 Euro/negociabil, 0741.158.777. 202130

• **Vând sau** schimb apartament 3 camere, parter, str. I.C. Brătianu nr. 12, cu apartament 2 camere. Tel. 0745.872.872 şi 0357-424617. 204099

APARTAMENT LA CASĂ

• **Vând apartament** la casă, ultracentral, 4 camere, 2 băi, bucătărie, cămară, garaj, 2 boxe, etaj 1/1, 130 mp, ☎0721.716.139. 197911

• **Vând apartament** la casă, central, 1 cameră mare, bucătărie, baie, grădină. Preţ 30.000 Euro/negociabil. Tel.0741.158.777. 202133

• **Vând apartament** la casă, central, str. Augustin Doinaş, etaj 1, suprafaţă 226 mp, 4 camere, bucătărie, 2 băi, două terase, balcon, grădină 300 mp. Preţ 150.000 Euro/negociabil, ☎0741.158.777. 202135

• **Vând apartament** la casă, central, str. Praporgescu, 250 mp, 5 camere, zonă deosebită. Preţ 170.000 Euro/negociabil, 0741.158.777. 204111

CASE-ARAD

• **Casă 8** camere, Grădişte, 3 băi, teren 424 mp, ☎0722.257.409. 201408

• **Casă Vladimirescu,** 3 camere, bucătărie, baie, încălzire centrală, pivniţă, teren 1024 mp, 60.000 Euro, negociabil, 0727.720.089, 0726.773.052. 198240

• **Vând casă** de dărămat, Micălaca, suprafaţă 1.500 mp, F.S.- 20 ml- pentru teren. Preţ 95.000 Euro/negociabil. Telefon 0741.158.777. 204109

• **Vând casă** 3 camere, baie, 45.000 Euro, negociabil, Podgoria, 0749.225.339. 191228

• **Vând casă,** Clopoţeilor, construcţie nouă, demisol, parter, etaj I, etaj 2, două terase, intrare auto, garaj. Preţ 125.000 Euro, posibilităţi rate, ☎0741.158.777. 202136

CASE-JUDEŢUL ARAD

• **Vând casă** Şimand nr.1245 cu teren intravilan 2.880 mp, ☎0742.919.480. 191878

• **Vând casă** în Sebiş, 4 camere, baie funcţională, anexe, preţ negociabil la vedere. Telefon 0357/445009. 201747

VILE-ARAD

• **Vând vilă** toate dotările insula Mureş, zonă foarte bună, 30.000 Euro, negociabil. Telefon 0744.541.431. 201729

VILE-ALTE JUDEŢE

• **Vând vilă,** Corbeanca, pe malul lacului, negociabil. Telefon 0721.268.773, 0722.224.325. 202111

TERENURI LOCAL

• **Dau în** arendă 24 ha teren lângă Arad, 0755.131.494. 197536

TERENURI JUDEŢ

• **Vând loc** casă, Şimand, 953 mp. Preţ 8.500 Euro, ☎0742.946.281. 202097

• **Vând teren** agricol 2,54 ha- Frumuşeni, 25.000 Euro, negociabil, 0746.079.109. 203355

• **Vând teren** arabil la Şoimoş, 2,8 ha. Preţ 6.000 Euro/ha/ negociabil, 0741.158.777. 204112

• **Vând vie** zona Şiria, suprafaţă 3.000 mp. Preţ 4.000 Euro/negociabil, 0741.158.777. 204110

IMOBILE CHIRII

• **Închiriez apartament** la casă, Pârneava. Telefon 0758.268.603. 201749

• **Închiriez garsonieră** complet utilată pe termen lung, în Vlaicu, ☎0749.182.610. 202115

• **Dau în** chirie (sau vând) casă cu etaj (265 mp utili), zonă centrală (Podgoria). Ideal sediu firmă. Tel: 0722.293738. 165090

• **Închiriez garsonieră** confort 1 pe str. Buşteni, etaj 3, amenajată, mobilată, pe termen lung. Preţ 160 Euro/lună. Tel. 0741.158.777. 202129

• **Dau în** chirie o cameră, apartament central, 75 Euro, ☎0731.343.721. 201405

SPAŢII COM-ARAD

• **Închiriez post** frizer şi spaţiu pentru manichiură, pedichiură, masaj, 0742.065.404. 196552

OFERTE LOCURI DE MUNCĂ

• **Angajăm bucătăreasă** pensiune restaurant în Vladimirescu, ajutor bucătar, experienţă, ☎0745.245.715.

• **Angajăm buldoexcavatorist.** Informaţii telefon 0745.389.770, 0744.511.701.

• **Angajăm confecţionere** pentru muncă la domiciliu. Telefon 0744.577.738.

• **Angajăm muncitori** calificaţi şi necalificaţi în construcţii. Tel. 0745.389.770, 0744.511.701.

• **Angajeăm şoferi** cat. B, electricieni întreţinere. Salar 2.100- 2.500 net, ☎0753.409.647.

• **Caut familie** pentru îngrijit viţei. Telefon 0740.095.203.

• **Caut femeie** pentru îngrijire bătrână bolnavă. Telefon 0739.594.653.

• **Caut menajeră** pentru curăţenie şi călcat haine, la domiciliu, ☎0722.643.327. 204135

• **Caut persoane** serioase pentru distribuire pliante. Tel. 0726.219.140.

• **Caut sudor** cu experienţă şi lăcătuş, indiferent de vârstă, ☎0745.870.290.

• **Firmă de** pază angajăm agenţi pază femei/ bărbaţi. Telefon 0741.440.831. 203350

CONSTRUCŢII

• **AAduc balast,** nisip, sort, ridic moloz, pământ, piatră, mraniţă, 0747.206.371. 194707

• **Aduc la** domiciliul clientului nisip, balastru, sort, griblură. Tel. 0775.163.673. 198269

• **Transport balast,** nisip, sort, gunoi grajd, ridic moloz, 0758.708.622. 195023

ELECTRONIC PLUS

• **Vând frigider,** congelator, maşină spălat automată, ladă, combină, vitrină, 0257/ 210613. 203356

ANIMALE,PĂSĂRI

• **Vând găini** tinere ouătoare. Informaţii tel. 0748.322.489, 0771.521.216. 183825

• **Vând pui** de carne şi rasă mixtă. Tel. 0748.322.489. 201033

• **Vând 2** grăsuni la 40 kg. Telefon 0727.338.749. 202099

PIERDERI

• **Declar pierdute,** certificatul de înregistrare şi certificatul constatator aparţinând societăţii Onora Service S.R.L., emise de O.R.C. Arad. Le declar nule. 204129

• **Pierdut CUI** şi constatatorul ale lui Iordăchescu Sefora P.F.A., J2/544/2010. Le declar nule. 204106

PLANTE-FLORI

• **Vând 100** baloţi dreptunghiulari de lucernă, Aradul- Nou, ☎0723.955.857, 0723.918.885. 198668

DIVERSE

• **Cumpăr cupru,** alamă, cositor, aluminiu, fier, baterii, caroserii, pene, ☎0748.912.117. 201788

• **Cumpăr maşini** pentru fier vechi, ofer radiere, baterii uzate, fier, pene, neferoase, 0748.803.7.88. 204113

• **Vând bicicletă** electrică Ztech, motosapă mecanică şi electrică, aparat sudură monofazic, ☎0357- 428447. 201791

• **Vând mobilă** diversă, covoare, lemne, pene, lichidez gospodărie. Telefon 0744.623.459. 201736

• **Vând plită aragaz 3 ochiuri, abrict 18 cm, chiuvetă inox, fotoliu scoică, oglindă cristal rotundă, bibliotecă, portbagaj maşină, televizor, 0744.120.363, 0257/280489.** 203348

• **Vând uşi** şi geamuri termopan antiefracţie, izolate termic şi fonic, Anglia, cu vitralii şi sticlă ornamentală, tâmplărie 11 camere noi şi second- Lipova, ☎0744.796.542. 201047

• **Vând VW** Transporter, motor 2,4 diesel, benă de 2,5 m, fabr. 1995. Preţ 1.950 euro. Tel. 0746.553.411.

EVIDENŢIAZĂ-TE!

Text:

DATA apariţiei:.....

Talon valabil până în 30 iunie 2019

Date personale:

Nume şi Prenume:

Telefon:

Buletin de identitate:

TALON + PREŢUL CATEGORIEI AFERENTE

Anunţurile se preiau zilnic, la ghişeu, până în ora 16[00], după această oră, se pot prelua doar prin intermediul sistemului online de preluare al anunţurilor disponibil pe www.jurnalaradean.ro . Anunţurile de mică publicitate din Jurnal Arădean se publică pe baza talonului din ziar

Redacţia nu îşi asumă responsabilitatea pentru conţinutul anunţurilor de mică publicitate!

JURNAL ARĂDEAN

(9587)
Oftamed
Servicii oftalmologice complete
Oftalmologie | Optică | Chirurgie | Laser
Dr. Turlea Magdalena
Dr. Turlea Cristian
CONSULTAȚII ÎN CONTRACT CU CAS
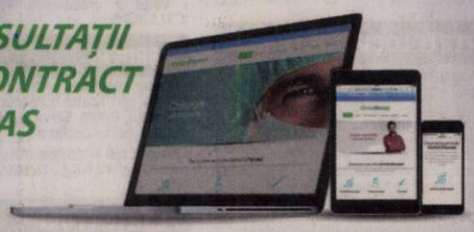
- Sală operații pentru intervenții chirurgicale Oftamologice
- Consultații oftamologice, terapie laser pentru retinopatie diabetică, glaucom, retinografie, OCT
- Intervenții chirurgicale (pentru cataractă, glaucom si afecțiuni anexe oculare)
- Optică medicală (ochelari de vedere, soare, lentile de contact)

www.oftamed.ro
Arad, str. Miron Costin bl. 9 ap. 2-3
0257 253 523 0735 520 489

H (130181)
MaSe COMERCIALIZEZĂ MATERIALE ELECTRICE PENTRU INSTALȚII ELECTRICE DE JOASĂ TENSIUNE, INDUSTRIALE ŞI REZIDENȚIALE
MaSe
Arad str. Pădurii nr. 29-31
Mobil: 0722 77 92 48
WhatsApp: 0722 442 361
Telefon magazin: 0257 212 484
Fax: 0257 270 132
E-mail: mase@electrice.ro
ORAR:
Luni-Vineri: 8-17
Sâmbătă: 9-13
Duminică: Închis
WEB: www.electrice.ro
www.mase.ro

La CBA Cumperi mai mult ... plătești mai puțin!

OFERTA ESTE VALABILĂ ÎN LIMITA STOCULUI DISPONIBIL ÎN PERIOADA 01.04.2019 - 30.04.2019
(494 - H 201054)
ARAD, Parc Industrial UTA1, Hala11
Str. Poetului Nr.1/C Tel.: +40 756 054 224

ANUNȚ

SC ELIOR SPĂLĂTORIE VULCANIZARE SRL
cu sediul principal în localitatea Dud, nr. 427, telefon nr. 0757.911.387, dorește să obțină autorizație de mediu pentru punctul de lucru din localitatea Ineu, str. Eminescu, nr. 45, telefon 0757.911.387, unde se desfășoară activitățile
- 4520 – SPĂLĂTORIE AUTO
Având ca principale faze ale procesului tehnologic următoarele:
- Spălarea autovehiculelor

Măsurile de protecție a factorilor de mediu*:
Apă: rețeaua orașului
Aer:
Sol: platformă betonată
Gestiune deșeuri: conform legislației in vigoare
Substanțe periculoase: spumă și detergenți auto

Observațiile publicului formulate în scris/ informațiile privind impactul aspra mediului se depun/pot fi consultate la sediul Agentiei pentru Protecția Mediului Arad, Splaiul Mureșului, FN, telefon 0257.280.331; 0257.280.996 în timp de 10 zile lucrătoare de la data publicării prezentului anunț. (527 - H 204116)

PRIMĂRIA MUNICIPIULUI ARAD ANUNȚĂ

Organizarea unei dezbateri publice, miercuri, 10.04.2019 de la orele 1500, în sala "Regele Ferdinand" a Palatului Administrativ, având ca temă următoarele Proiecte de Hotărâri:

1. Proiect de hotărâre privind repartizarea excedentului bugetar al municipiului Arad – inițiativa primarului
2. Proiect de hotărâre privind adoptarea Bugetului General de Venituri si Cheltuieli al municipiului Arad pentru anul 2019 – inițiativa primarului

Cetățenii sunt invitați să își exprime părerea cu privire la aceste proiecte.
Toate recomandările formulate în cadrul dezbaterii vor fi înaintate Consiliului Local al Municipiului Arad.
Proiectele de Hotărâre pot fi studiate la Serviciul Relații cu Publicul – camera 5 (Palatul Cenad) și pe site-ul Primăriei Municipiului Arad la adresa: www.primariaarad.ro (secțiunea Activități Normative-Proiecte de Hotărâri).
Informații suplimentare se pot obține la numărul de telefon 0257/281850, interior 278. (529)

ANUNȚ

PRIMĂRIA COMUNEI ŞIRIA

anunță publicul interesat asupra depunerii solicitării de emitere a acordului de mediu pentru proiectul

„AMENAJARE DRUM FORESTIER ÎN COMUNA ŞIRIA, JUDEȚUL ARAD",

folosința actuală și propusă: drum forestier în extravilan, conform Certificatului de urbanism nr. 332 din 27,12,2017 eliberat de Primăria Comunei Șiria, jud. Arad.
Informațiile privind proiectul propus pot fi consultate la sediul APM din Arad, str.Splaiul Mureș, FN, jud. Arad și la sediul titularului din loc. Șiria, str. Regiment 85 Infanterie, nr. 184, jud. Arad, în zilele de luni – vineri orele 8:00 – 16:30.
Observațiile publicului se primesc zilnic la sediul APM Arad din Arad, str. Splaiul Mureșului, FN, jud. Arad. (525 - H 204116)

SZ masini unelte
S.C. S.Z. MASINI UNELTE S.R.L.
SOCIETATE CU CAPITAL STRĂIN,
care își desfășoară activitatea în Zona Industrială NV Arad
angajează:
- Frezor pentru freze universale și comenzi numerice
- Lacatus

Persoanele interesate să lucreze în condiții deosebite, într-o hală nou construită beneficiind de o salarizare atractivă, sunt rugate sa își depună un C.V. la sediul firmei, pe e-mail sau pe fax.

Putem fi contactați la:
Sediu: **Arad, Str. III - Zona Industrială NV, Nr. 10, Ap5.**
E-mail: **resurse.umane@szmasiniunelte.com**
Telefon: **0372907885** între orele 07:00 – 16:00
Fax: **0257242422**

Transformă nemulțumirea în siguranță!
ARTEX SCM
Arad str. Aurel Crisan nr.17- Micalaca
ANGAJEAZĂ
confecționeri îmbrăcăminte, persoane cunoscătoare de meserie sau persoane care doresc să învețe meseria de confecționer, montatori butoni și capse, călcători cu câștiguri în acord individual, primă de transport- prezență
OFERIM: tichete de masa, premii de Paște si Crăciun, asistenta medicala, lucru intr-un singur schimb.
Angajările se fac pe bază de probă de lucru.
DETALII: telefon : 0357- 408275; 0357- 408276 sau la adresa din Micalaca str. Aurel Crișan nr.17. (147)

JURNAL ARĂDEAN
Aveti ceva de vanzare sau poate cumparati ceva, aveti servicii de nerefuzat ori pur si simplu va cautati sufletul pereche?

Arădenii trebuie să știe!
JURNAL ARADEAN
MICA PUBLICITATE

PROGRAM
Luni - Joi: 8.00-17.00
Vineri: 8.00-16.00
Duminică: 9.00-13.00
Arad B-dul Revolutiei nr 81
Telefon: (+40) 0257-210.775

Aniversare

Prinţul Joachim al Danemarcei a depus o coroană de flori marcând aniversarea a 70 de ani de existenţă a NATO. Miniştrii de Externe din întreaga Alianţă se întâlnesc în această perioadă în Washington DC pentru a marca cea de-a şaptesprezecea aniversare a Tratatului Atlanticului de Nord, care a fost semnat la 04 aprilie 1949.

FOTO: EPA

Băsescu: „Au fost păcăliţi de Dragnea şi ai lui"

BUCUREŞTI. Fostul preşedinte Traian Băsescu, senator PMP, a declarat că pensionarii „au fost păcăliţi de Dragnea şi ai lui". El a prezentat pe Facebook o serie de calcule pentru a demonstra că suma totală cu care pensionarii au fost păcăliţi depăşeşte 3,8 miliarde de lei. „Eu măcar v-am spus cinstit. Pensionarii au fost păcăliţi de Dragnea şi ai lui. În realitate, dacă se menţinea sistemul cu indexare la 1 ianuarie, pensiile ar fi fost ceva mai mari. Suma totală cu care pensionarii au fost păcăliţi în 2018 şi 2019 este de 3.855.718.452 lei sau 816.040.475 euro. Dacă pui mâna pe creion şi începi să socoteşti, constaţi că toată propaganda creşterii pensiilor făcută de PSD este o mare minciună. Mai mult, tot soiul de autointitulaţi lideri ai pensionarilor, în frunte cu „universitari", apar seară de seară la televizor şi, fără ruşine, cu tupeul specific activistului pesedist, îi mint pe pensionarii pe care pretind că îi reprezintă. Bieţii de ei, deşi în vârstă şi uneori de multă vreme pensionaţi, îşi păstrează şi acum reflexul creat în timpul vieţii active, acela de a fi slugi şi propagandişti mincinoşi", a scris Traian Băsescu pe pagina sa de Facebook.

SURSA: MEDIAFAX

Iohannis a anunţat temele de la referendum

Interzicerea amnistiei pentru corupţie şi OUG pe justiţie sunt două dintre ele.

Preşedintele Klaus Iohannis FOTO: EPA

BUCUREŞTI (MEDIAFAX) - Preşedintele Klaus Iohannis a anunţat ieri cele două teme care au fost transmise Parlamentului ca fiind de interes naţional şi urmează să fie puse în discuţie la referendumul din 26 mai: interzicerea OUG pe justiţie şi interzicerea amnistiei şi graţierii pentru fapte de corupţie.

„Astăzi am transmis Parlamentului scrisoarea referitoare la cele două probleme de interes naţional care vor fi supuse consultării populare, în cadrul referendumului organizat pe 26 mai, împreună cu alegerile europarlamentare. Prima: interzicerea amnistiei şi graţierii pentru infracţiuni de corupţie. A doua: interzicerea OUG în domeniul infracţiunilor, pedepselor şi organizării judiciare, corelată cu sesizarea directă a CCR cu privire la ordonanţe. Aceste două teme vor fi supuse consultării publice. Cetăţenii trebuie să decidă dacă vor ca persoanelor condamnate pentru fapte de corupţie să li se şteargă efectele condamnărilor şi dacă vor ca Guvernul să adopte OUG în domenii sensibile pentru organizarea sistemului judiciar", a declarat Klaus Iohannis.

Preşedintele afirmă că ordinea de zi reală a şedinţelor de guvern nu este cunoscută.

„Da, toleranţă zero faţă de fenomenul corupţiei prin interzicerea amnistierii şi graţierii reprezintă calea cea mai corectă pentru continuarea luptei împotriva corupţiei, dar e şi o garanţie pentru asigurarea integrităţii în funcţii publice. Ceea ce se întâmplă în guvernarea PSD prin acest asalt al pesediştilor a presupus evaluarea şanselor, pregătirea mijloacelor şi găsirea momentului potrivit, deturnând un mecanism constituţional pe care noi, societatea românească, trebuie să îl regândim. Societatea trăieşte cu teamă când e anunţată o şedinţă de Guvern, a cărei ordine de zi reală nu se cunoaşte. OUG pot fi atacate la CCR numai de către Avocatul Poporului. E momentul ca cetăţenii să decidă dacă şi alte autorităţi trebuie să aibă dreptul de a sesiza Curtea pentru a stopa aceste ordonanţe", a mai spus Iohannis.

„Dacă CSM ar fi avut posibilitatea să sesizeze CCR, nu am fi ajuns în situaţia în care suntem acum. Au atât de multe probleme penale, încât se pare că sunt dispuşi să riste stabilitatea şi chiar viitorul României numai pentru a-şi albi dosarele", a afirmat şeful statului.

Preşedintele Klaus Iohannis a anunţat, în urmă cu câteva zile, o nouă consultare a Parlamentului în vederea lărgirii ariei de cuprindere a referendumului, în condiţiile în care, în februarie 2017, Legislativul a adoptat un aviz favorabil pentru un referendum anticorupţie.De asemenea, Klaus Iohannis le-a spus luni jurnaliştilor prezenţi la Palatul Cotroceni, într-o discuţie informală, că va convoca partidele politice la consultări pe tema referendumului pe justiţie.

SURSA: MEDIAFAX

Arestat a patra oară

TOKYO. Procurorii japonezi au decis ieri arestarea pentru a patra oară a fostului preşedinte al grupului Nissan, Carlos Ghosn, după ce mass-media japoneză a anunţat că autorităţile au construit un nou caz împotriva lui în legătură cu plăţile efectuate către un dealer din Oman, relatează Reuters.Procurorii au dispus arestarea lui Ghosn sub acuzaţia de abuz de putere în formă agravantă, a transmis postul public de televiziune NHK.Purtătorul de cuvânt al lui Ghosn a spus anterior că plăţile de 32 milioane de dolari efectuate după nouă ani au fost recompense pentru firma din Oman. Astfel de sistemulente pentru comercianţi nu au fost dirijate de Ghosn, iar fondurile nu au fost folosite pentru a plăti datorii personale, a declarat purtătorul de cuvânt.

SURSA: MEDIAFAX

Aderarea la Schengen, unul dintre obiectivele alianţei USR-PLUS

BUCUREŞTI. USR-PLUS a prezentat, ieri, programul electoral pentru Parlamentul European. Printre promisiunile alianţei se află crearea unui MCV European aplicabil, aderarea României la Schengen, dar şi modificări în educaţie, agricultură şi infrastructură. USR-PLUS sprijină, de asemenea, aderarea Moldovei la UE.

Dan Barna şi Dacian Cioloş, liderii alianţei USR-PLUS, au prezentat, ieri, programul electoral pentru mandatul de cinci ani din Parlamentul European.

Oferta electorală a alianţei vizează cinci teme principale: Justiţie şi protejarea drepturilor românilor în UE; Bunăstarea societăţii: sănătate, educaţie, măsuri anti-sărăcie; Prosperitate europeană acasă, în România, şi Politica externă şi de securitate. Astfel, în domeniul justiţiei, USR-PLUS propune un MCV European diferit, aplicabil.

„Statul de drept nu este negociabil, nici la nivel de ţară, nici la nivel de Uniune. Propunem crearea unui mecanism orizontal, aplicabil în toate statele membre, de monitorizare a derapajelor faţă de statul de drept, pe modelul MCV, implementat cu succes în Bulgaria şi România", potrivit programului electoral al alianţei. De asemenea, o altă propunere în domeniul justiţiei vizează legislaţia europeană anticorupţie, dar şi combaterea criminalităţii.

„Vom propune legislaţie europeană anticorupţie care să uniformizeze la nivelul statelor membre definiţia faptelor de corupţie, criteriile de integritate pentru accesul în funcţiile publice, dar şi regulile comune pentru ca cei care comit fapte de corupţie să nu beneficieze de imunitate. Ne angajăm la consolidarea unei legislaţii europene anticorupţie solide şi la un cadru legislativ de cooperare, care să permită cu uşurinţă combaterea infracţionalităţii, a spălării de bani, a crimei organizate şi a terorismului, precum şi recuperarea prejudiciilor cauzate de acestea. Victimele marilor scheme infracţionale de spălare de bani, crimă organizată şi corupţie nu sunt doar indivizi, ci comunităţi şi naţiuni întregi, aşa cum România devine, încet şi sigur, victima PSD, a lui Dragnea şi a marilor corupţi. Vom susţine activitatea agenţiilor europene relevante pentru combaterea criminalităţii şi cooperarea judiciară transfrontalieră", se mai arată în programul USR-PLUS pentru mandatul de europarlamentar. În domeniul sănătăţii, alianţa USR-PLUS propune modernizarea spitalelor.

Dan Barna şi Dacian Cioloş FOTO: FAN

UK la alegerile europarlamentare

Stephen Barclay FOTO: EPA

LONDRA. Ministrul britanic pentru Brexit, Stephen Barclay, a declarat ieri că nu poate exclude posibilitatea ca Marea Britanie să fie nevoită să participe la alegerile europarlamentare din luna mai, în pofida daunelor pe care le poate produce asupra sistemului politic britanic, relatează Reuters.

„Organizarea de alegeri europarlamentare la trei ani după ce ţara a votat să părăsească Uniunea Europeană ar dăuna sistemului politic ca întreg", a declarat ieri Stephen Barclay.

Ministrul a transmis că trebuie luată în considerare şi opţiunea organizării de alegeri europarlamentare.

„Dacă suntem membru al Uniunii Europene, sub legislatura europeană, vom fi nevoiţi să participăm la alegerile parlamentare", a transmis Barclay.

Prim-ministrul britanic Theresa May a anunţat că nu doreşte ca Marea Britanie să ia parte la alegerile din luna mai, dar acest lucru s-ar putea întâmpla dacă trebuie să prelungească Brexit după data de 12 aprilie.

SURSA: MEDIAFAX

Pence critică Germania şi Turcia

WASHINGTON. Vicepreşedintele american Mike Pence a criticat dur Germania şi Turcia în ceea ce priveşte abordarea lor faţă de angajamentele faţă de NATO, în cadrul comemorării a 70 de ani de la înfiinţarea Alianţei, relatează publicaţia Financial Times. Mike Pence a reiterat miercuri nemulţumirile Administraţiei preşedintelui american Donald Trump privind suma prea mică pe care Germania o alocă pentru Apărare, menţionând că decizia Administraţiei de la Berlin de a continua proiectul gazoductului Nord Stream 2 riscă să aducă Germania în poziţia de „prizonier" al Rusiei. De asemenea, vicepreşedintele american a criticat Turcia pentru decizia de a achiziţiona un sistem de apărare antirachetă din Rusia, catalogând actul drept „o decizie nesăbuită" care ar putea submina Alianţa.

SURSA: MEDIAFAX

Încă o amânare

BRUXELLES. Marea Britanie ar mai putea obţine o amânare a procesului de Brexit până pe 22 mai dacă parlamentarii britanici vor aproba acordul privind ieşirea din Uniunea Europeană, a declarat miercuri preşedintele Executivului UE, Jean-Claude Juncker, relatează site-ul agenţiei Dpa.

Premierul britanic Theresa May a informat marţi că intenţionează să ceară o nouă amânare a ieşirii Marii Britanii din UE, pentru a putea evita un Brexit fără acord.

„Dacă Marea Britanie poate să adopte acordul de retragere până pe 12 aprilie, atunci UE ar putea accepta o amânare până pe 22 mai", a declarat Juncker.

Cu toate acestea, dacă acordul este din nou respins, atunci o nouă amânare nu va mai fi posibilă, a adăugat acesta, avertizând că acest

Jean-Claude Juncker FOTO: EPA

lucru ar putea afecta alegerile europene.

Preşedintele Comisiei Europene a avertizat de asemenea că un scenariu de Brexit fără acord este „din ce în ce mai posibil". „Uniunea Europeană nu va exclude niciun stat (...). Personal, voi face tot ce este posibil pentru a preveni o retragere dezordonată", a declarat Juncker.

SURSA: MEDIAFAX

Non-Issue-Issue apare astăzi FOTO: VOGUE

Vogue, „Numărul fără număr"

LONDRA. Ediția britanică a revistei de modă Vogue va lansa un număr împotriva discriminării pe baza vârstei, „Numărul fără număr" (Non-Issue-Issue), arată un anunț publicat pe vogue.co.uk.

Una dintre cele mai importante reviste de modă din lume va lansa vineri numărul pentru luna mai, încercând să depășească obiceiul limitei de vârstă în domeniu. Ediția o are pe copertă pe actrița americană Jane Fonda și se declară un omagiu adus creativității și talentului femeilor în vârstă.

„În 2019, femeile de peste 50 de ani își spun cuvântul prin absență în industria cosmetică și în modă, ca și în peisajul mai larg din media. Discriminarea pe bază de vârstă există atât conștient, cât și inconștient, făcându-le pe multe femei să se simtă excluse și invizibile", arată o declarație a directorului de lifestyle al ediției britanice Vogue, Jessica Diner.

SURSA: MEDIAFAX

Amintiri despre Cobain

NEW YORK. Danny Goldberg, fostul manager și prieten al lui Kurt Cobain vorbește despre solistul trupei Nirvana la împlinirea unui sfert de secol de la moartea vedetei, într-o carte despre perioada petrecută împreună.

Goldberg a lansează volumul „Serving the Servant: Remembering Kurt Cobain", astăzi, la New York. Prieten, mentor și manager al fostului solist al trupei Nirvana, Danny Goldberg insistă asupra „înțelegerii brute și poetice a durerii adolescentine", ca un mod de a-l descrie pe Cobain. „Nu știu cum să explic influența pe care continuă să o aibă Kurt", a scris Goldberg, „cu siguranță nu e vorba doar despre versurile sale, cu toate că eu îl consider un autor mai bun decât se spune de obicei". „Serving the Servant" redă amintirile lui Goldberg, care a mai lucrat cu Led Zeppelin și Sonic Youth, privind perioada petrecută în apropierea lui Cobain.

SURSA: MEDIAFAX

Celine Dion, un nou album

LOS ANGELES. Cântăreața pop canadiană Celine Dion a anunțat că va lansa un nou album, „Courage", inspirat de viața sa după decesul soțului și managerului ei, Rene Angelil, iar materialul discografic va fi promovat printr-un turneu mondial, potrivit Reuters.

Celine Dion FOTO: EPA

Dion, în vârstă de 51 de ani, a anunțat noul album miercuri seară, în timpul unui concert susținut la Los Angeles și difuzat pe Facebook Live, unde a fost urmărit de peste 11.000 de fani din lumea întreagă. Turneul „Courage" - primul al său din SUA din ultimii zece ani - va debuta în Quebec, Canada, în septembrie. Artista nu a oferit detalii despre restul concertelor. Dion a mai spus că albumul „Courage" va fi lansat în noiembrie. Celine Dion a mărturisit că albumul a fost inspirat de decesul, în 2016, din cauza unui cancer la gât, al soțului ei, Rene Angelil. Cuplul a avut trei copii.

SURSA: MEDIAFAX

L-au dat în judecată

LOS ANGELES. Cântărețul The Weeknd a fost dat în judecată de trei compozitori. Cei trei bărbați, William „Billy" Smith, Brian Clover și Scott McCulloch, spun că piesa „A Lonely Night", aflată pe albumul „Starboy", a fost copiată după un cântec scris de ei în 2004 - 2005, „I Need To Love". Artiștii mai spun că au oferit piesa mai multor muzicieni până când o divizie a Universal Music a obținut drepturile asupra tuturor cântecelor lor în 2008. În 2016, casa de discuri i-a informat pe compozitori că va renunța la drepturile asupra cântecelor scrise de ei, iar, câteva săptămâni mai târziu, au auzit piesa „A Lonely Night". Smith, Clover și McCulloch l-au dat în judecată pe The Weeknd pentru suma de 150.000 de dolari, acuzându-l de încălcarea drepturilor de autor, și au angajat un expert contabil pentru a afla câți bani li se datorează.

The Weeknd FOTO: EPA

SURSA: MEDIAFAX

www.aradon.ro
Mai multe poze cu Irina

Irina
Este model în albumul „Portrete de Centenar"
FOTO: GHEORGHE PETRILA

Caută liniștea la clinică

Cântăreața Britney Spears s-a internat de bună voie într-o clinică de psihiatrie.

Cântăreața Britney Spears FOTO: EPA

LOS ANGELES. Britney Spears s-a internat voluntar într-o clinică de psihiatrie, pentru a-și dedica un timp „propriei persoane". În luna ianuarie, Spears a anunțat că își anulează toate concertele și angajamentele artistice pentru a petrece timp cu familia sa, după ce tatăl ei, Jamie, a fost pe punctul de a muri în noiembrie 2018, când a suferit o ruptură de colon.

Miercuri, artista a scris într-un mesaj publicat pe rețeaua de socializare online Instagram că „toți (membrii familiei, n.r.) au nevoie de un timp dedicat propriilor persoane". „Îndrăgostește-te de îngrijirea propriei persoane, minte, trup și suflet", a mai scris aceasta. O sursă apropiată cântărețeii a declarat că Jamie Spears nu se simte bine după cea de-a doua intervenție chirurgicală la care a fost supus în urmă cu trei săptămâni.

Britney Spears (37 ani) era una dintre cele mai apreciate cântărețe pop ale anilor 1990. Artista se află sub curatela tatălui ei, Jamie Spears, din februarie 2008, el preluând, totodată, rolul de administrator al averii acesteia, iar comportamentul ei este monitorizat de un judecător, după ce cântăreața a avut o serie de episoade depresive. Tot în 2008, Britney Spears a pierdut în favoarea fostului soț, rapperul Kevin Federline, custodia asupra celor doi copii ai ei. Însă, de atunci, Britney Spears a reușit să își relanseze cariera muzicală, începând cu lansarea albumului „Circus", în decembrie 2008. **SURSA: MEDIAFAX**

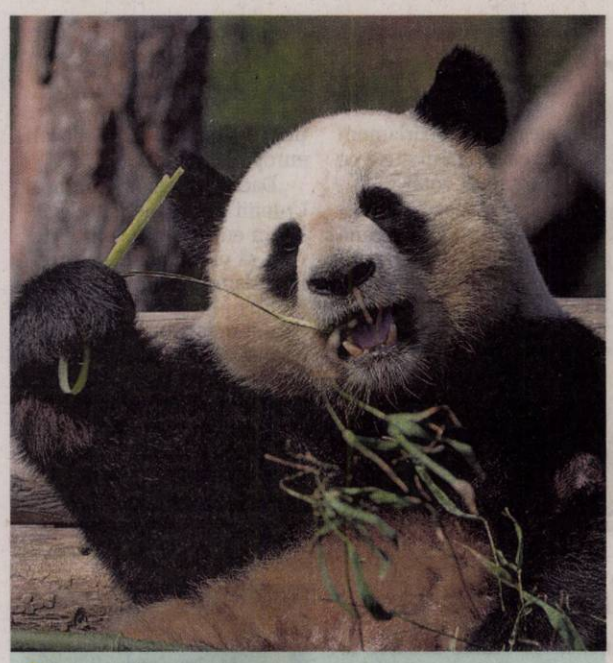

Panda la Berlin
Ursul panda, pe nume Jiao Qing, mănâncă bambus în țarcul lui de la Berlin Zoo. FOTO: EPA

Pianul lui Lennon, licitat

LOS ANGELES. Pianul folosit de John Lennon în timp ce compunea piese pentru albumul „Sgt. Pepper's Lonely Hearts Club Band" al trupei The Beatles a fost scos la vânzare pe un site de licitații, relatează tmz.com. Anunțul a fost făcut de platforma web Gotta Have Rock and Roll, care a menționat că licitația va avea loc online și se va desfășura între 10 și 19 aprilie.

Instrumentul a fost păstrat, alături de alte două piane, la Kenwood, celebra casă a muzicianului britanic, în Weybridge. Instrumentul are o inscripție care confirmă faptul că Lennon l-a folosit pentru a compune piese precum „A Day in the Life", „Lucy in the Sky with Diamonds", „Good Morning, Good Morning" și „Being for the Benefit of Mr. Kite".

Fabricat în 1872, pianul a fost produs de firma John Broadwood & Sons. Suma minimă care poate fi licitată este de peste 575.000 de lire sterline, însă experții estimează că obiectul va fi vândut pentru o sumă cuprinsă între 700.000 și un milion de lire sterline.

SURSA: MEDIAFAX

A scăpat de acuzații

LOS ANGELES. Rapperul Nelly a scăpat, deocamdată, de acuzațiile de agresiune sexuală formulate de o femeie care susținea că fapta a avut loc în decembrie 2017, după un concert organizat în Essex, Marea Britanie, însă poliția nu a închis cazul. Femeia susținea, în documentele depuse în instanță în noiembrie 2018, că l-a cunoscut pe Nelly după concert, fiind parte dintr-un grup de fani, iar acesta i-a șoptit să rămână după ce pleacă restul lumii. Femeia susține că rapperul s-a masturbat în fața sa, în ciuda protestelor ei, iar, la un moment dat, a devenit agresiv cu ea. Nelly a negat acuzațiile la momentul respectiv. Surse din poliția britanică au declarat că rapperul a scăpat deocamdată de acuzații pentru că femeia nu mai dorește să comunice cu autoritățile.

Nelly FOTO: EPA

SURSA: MEDIAFAX

Fotografii inedite cu Frida Kahlo

NEW YORK. Fotografii inedite cu artiștii mexicani Frida Kahlo, Diego Rivera și Miguel Covarrubias sunt scoase la vânzare, la prețuri care pornesc de la 15.000 de dolari fiecare, la o licitație organizată vineri de casa Sotheby's din New York, SUA, potrivit apnews.com. Multe dintre cele 78 de imagini realizate de celebrul fotograf american de origine maghiară Nickolas Muray în perioada 1925 - 1946 nu au mai fost făcute publice până în prezent. Proprietarul fotografiilor, care a dorit să rămână anonim, le-a cumpărat de la moștenitorii fotografului, potrivit reprezentanților casei de licitații. Fotograful a avut o relație de zece ani cu Kahlo, după ce a cunoscut-o pe aceasta și pe soțul ei, Diego Rivera, în 1931. **SURSA: MEDIAFAX**

FONDAT 1989, APARE LA ARAD, TEL. 0257/041.151, E-MAIL: REDACTIA.JURNALARADEAN@INFORMMEDIA.RO; PUBLICITATE.JURNALARADEAN@INFORMMEDIA.RO

Radu Anca a dus Cermeiul pe primul loc în Liga 3
PAGINA 8

JURNAL ARĂDEAN

Laura Csipkar, omul din spatele uniformei medicale
PAGINA 4

LUNI
8 APRILIE 2019
ANUL XXXI, NR. 8296
12 PAGINI - 1,99 LEI

21° Temperaturile se vor situa între 9 şi 21 grade. Vântul va sufla cu 1-7 km/h.

DIMINEAŢA | AMIAZA | SEARA

Dispar maşinile abandonate

În urma anunţului Primărei, potrivit căruia maşinile abandonate vor fi ridicate, majoritatea proprietarilor şi-au mutat rablele.

ARAD. Problema maşinilor abandonate care ocupă locuri de parcare a fost reclamată, în ultimele luni, de numeroşi arădeni, atât prin sesizări depuse la Primărie, cât şi prin intermediul aplicaţiei online „MyArad" de pe site-ul instituţiei, cu ajutorul căreia se pot face orice fel de sesizări. După problema gropilor din asfalt, aceasta a fost cea mai sesizată în aplicaţia municipalităţii, având în vedere criza locurilor de parcare din cartiere.

Arădenii au cerut să fie ridicate rablele nefolosite poate de ani de zile, pentru că ocupă inutil locuri în care pot parca cei care îşi utilizează maşinile.

După un avertisment lansat pe Primăria Arad în luna februarie, potrivit căruia va ridica toate maşinile care sunt abandonate, lucrurile au început să se îmbunătăţească în cartiere. Din cele 215 rable identificate pe domeniul public până la acel moment, 140 au fost ridicate de proprietari, speriaţi că vor rămâne fără ele. Doar 20 au fost ridicate până în prezent de municipalitate, însă operaţiunea va continua. De altfel, în ultima lună, poliţiştii locali au mai identificat 30 de autoturisme care parcurg etapele premergătoare ridicării lor de pe domeniul public. Ce se va întâmpla cu rablele nerevendicate? Primăria le va scoate la licitaţie, acţiunea urmând să fie organizată atunci când sunt 20-30 de autovehicule disponibile acestei proceduri. /P.3

Valentin Tamaş FOTO: FAN

Apel pentru prinderea fugarului

ARAD. Poliţiştii arădeni solicită sprijinul cetăţenilor pentru depistarea urmăritului general Valentin Tamaş zis „Ludu' ", de 31 de ani, din Gurahonţ. Acesta a dispărut după ce a fost condamnat la închisoare. /P.6

Roboticii au nevoie de sprijin

ARAD. Team Helios, echipa de robotică a Colegiului de Arte „Sabin Drăgoi", are nevoie de sprijin pentru a participa la o competiţie europeană. /P.4

Verifică şantierele FOTO: A.G.

În vizită pe drumurile judeţului

ARAD. După cum a promis, vicepreşedintele Consiliului Judeţean Arad, Sergiu Bîlcea, a organizat întâlniri între constructori şi cetăţeni. Vizita a cuprins şantierele de pe drumurile: Neudorf-limită de judeţ Timiş, Sintea Mare-Şepreuş, Macea-Dorobanţi. /P.3

A câştigat 140 de mii de lei la Loto

ARAD. Extragerea Loteriei Române de joi, 4 aprilie, a fost cu noroc pentru un arădean, acesta câştigând 140 de mii de lei la jocul Loto 6 din 49. Biletul a fost cumpărat de la Şiria. /P.4

Loto din 7 aprilie

6/49:	4, 2, 8, 5, 25, 14
NOROC	2 7 0 5 0 1 4
5/40:	37, 19, 34, 29, 21, 22
JOKER	29, 21, 34, 1, 39 + 2

17212
9 771220 748034

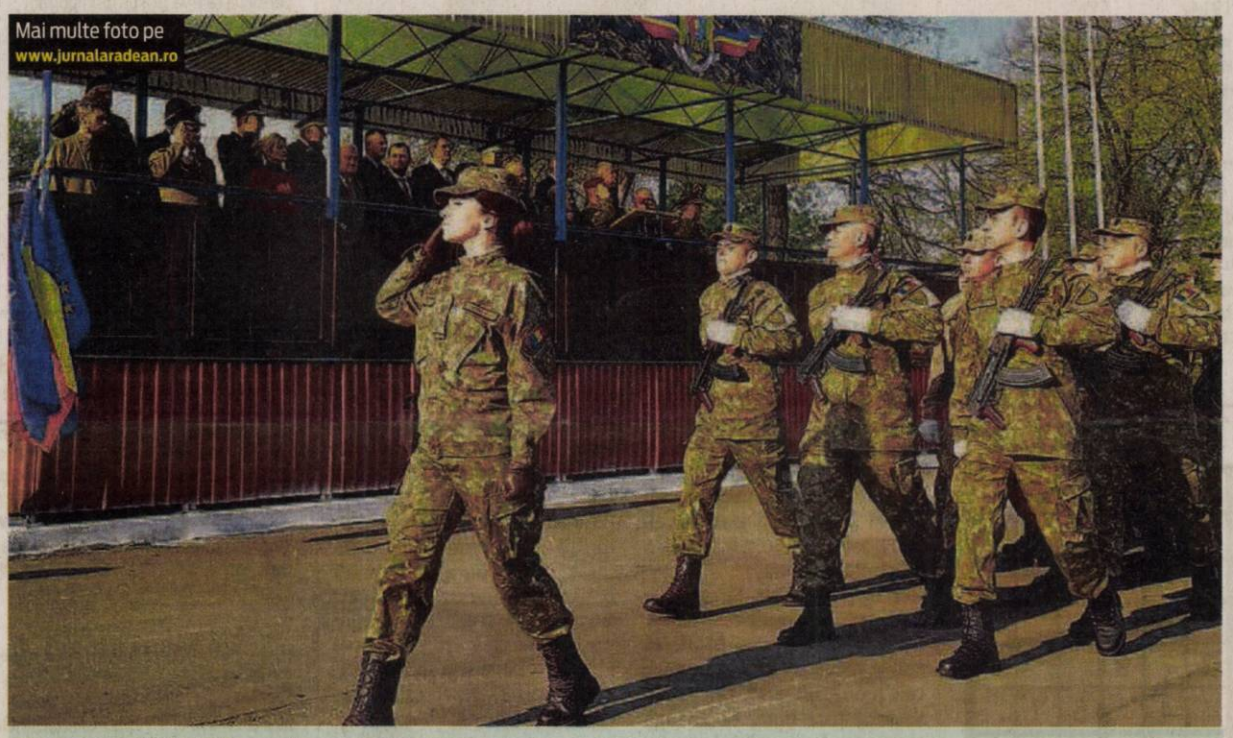

Mai multe foto pe www.jurnalaradean.ro

Drapelul NATO, arborat în Cetate

Cu ocazia Zilei NATO, marcată anual în prima duminică a lunii aprilie, în Cetatea Aradului au fost arborate drapelele NATO şi cel al României, de către militarii Batalionului 191 Infanterie din cazarma „Cetate". La eveniment au participat prefectul judeţului Arad, Florentina Horgea, Vasilică Damian, subprefect al judeţului Arad, preşedintele Comisiei pentru Apărare, Ordine Publică şi Siguranţă Naţională din Camera Deputaţilor, Dorel Căprar, deputatul Adrian Todor, membru al Comisiei pentru Apărare, Ordine Publică şi Siguranţă Naţională, şefii structurilor locale aparţinând Sistemului Naţional de Apărare, Ordine Publică şi Securitate Naţională şi ai structurilor MAI, precum şi reprezentanţi ai instituţiilor deconcentrate. FOTO: VASILE OBŞITOŞ

Garda Naţională de Mediu face investigaţii la Sebiş

Comisarii GNM fac controale în judeţ, fiind suspectată evacuarea neautorizată de ape uzate în Crişul Alb.

SEBIŞ. Controalele au fost făcute în urma unei sesizări primite pe 4 aprilie de Comisariatul Judeţean Arad al Gărzii Naţionale de Mediu, cu privire la existenţa unor evacuări neautorizate de ape uzate în râul Crişul Alb. „Comisarii Gărzii Naţionale de Mediu au demarat un control, împreună cu reprezentanţi ai Apelor Române şi ai Inspectoratului de Poliţie Judeţean Arad. Au fost prelevate probe de apă pentru efectuarea de analize, urmând să se facă cercetări pentru identificarea surselor de poluare. Întrucât controlul se află în desfăşurare, vom reveni cu informaţii privind rezultatele verificărilor, după ce controlul se va încheia", transmit cei de la Garda de Mediu.

Conform unor informaţii neconfirmate oficial, sursa de poluare ar fi o fabrică de haine din blană şi piele, aflată la câteva sute de metri de malul râului Crişul Alb, în apropierea oraşului Sebiş. Dat fiind faptul că cercetările sunt în curs de efectuare, nici cei de la Garda de Mediu, nici cei de la Inspectoratul de Poliţie nu doresc să comenteze, momentan. **JA-E.R.**

Conductă de gaz, în flăcări

ARAD. Detaşamentul de Pompieri din Arad a intervenit, sâmbătă după-masa, cu o autospecială de stingere, pe strada Nouă din municipiu, acolo unde o conductă de gaz a fost incendiată de un muncitor neglijent. Aceştia au asigurat protecţia vecinătăţilor, până în momentul în care distribuitorul de gaz a oprit alimentarea conductei cu pricina. Se pare că incendiul de sâmbătă a pornit de la o scânteie rezultată în urna unei acţiuni mecanice. **JA-E.R.**

S-a aprins gazul FOTO: ISU ARAD

Jandarmeria, la plantat de copaci

1.500 de arbori au fost plantaţi de către voluntari şi jandarmi, sâmbătă, 6 aprilie, la aceasta luând parte peste 40 de jandarmi din cadrul Inspectoratului de Jandarmi Judeţean Arad, alături de alţi voluntari. „Încă de la primele ore ale dimineţii, jandarmii au pornit spre localitatea Tisa Nouă, unde au ajutat la plantarea puieţilor de stejar şi sălcioară", transmit reprezentanţii Jandarmeriei arădene. **JA-E.R.** FOTO: IJJ

La întreţinere FOTO: FAN

60 de mii de lei pentru o arteziană

ARAD. Până la 60 de mii de lei este dispusă Primăria să plătească pentru întreţinerea anuală a unei fântâni arteziene din municipiu. /P.5

Bugetul, în dezbatere publică

ARAD. Arădenii interesaţi de proiectul de hotărâre privind repartizarea excedentului bugetar şi cel privind adoptarea Bugetului General de Venituri şi Cheltuieli sunt invitaţi, miercuri la ora 15.00, în Sala Ferdinand, la dezbtarea publică. /P.3

Veşti bune pentru sistemul sanitar

ARAD. Preşedintele Consiliului Naţional al PSD, senatorul de Arad Mihai Fifor consideră drept o reuşită vizita ministrului sănătăţii, Sorina Pintea, la Arad. De asemnea, senatorul a subliniat nivelul investiţiilor ce vor fi făcute din fonduri guvernamentale. /P.5

Copaci a marcat FOTO: FAN

UTA a „îngropat-o" pe Baloteşti

BALOTEŞTI. UTA a câştigat cu 3-1 partida cu CS Baloteşti, aceasta fiind şi prima victorie externă a arădenilor. Cu înfrângerea suferită, CS Baloteşti se afundă şi mai tare în zona „nisipurilor" mişcătoare şi cu greu va mai putea ieşi de acolo. /P.7

Remember: 8 aprilie

1802 S-a născut Gheorghe Magheru, general şi om politic (d. 1880)

1820 Este descoperită celebra statuie grecească Venus din Milo

1848 A murit Gaetano Donizetti, compozitor italian (n. 1797)

1859 S-a născut filosoful german Edmund Husserl (1938)

1885 A murit C.A. Rosetti, om politic român (n. 1916)

1904 Franţa şi Marea Britanie semnează Antanta Cordială

1911 S-a născut, **Emil Cioran,** eseist (d. 1995)

1927 S-a născut George Grigoriu, compozitor român (d. 1999)

1929 S-a născut cântăreţul Jacques Brel (d. 1978)

1932 S-a născut Jean-Paul Rappeneau, regizor şi scenarist francez

1946 S-a născut Florin Niculai Georgescu, pictor român stabilit la Paris (d. 1995)

1963 S-a născut cântăreţul Julian Lennon, fiul lui John Lennon

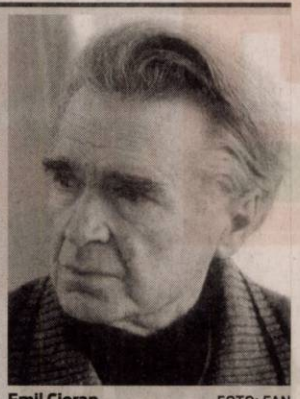

Emil Cioran FOTO: FAN

1973 A murit Pablo Picasso pictor, sculptor, gravor şi ceramist spaniol (n. 1881)

1985 Mihail Gorbaciov anunţă că URSS va suspenda instalarea rachetelor cu rază medie de acţiune (SS-20) în Europa şi a cerut SUA să facă acelaşi lucru

1993 A murit Marian Anderson, mezzosoprană americană (n. 1897)

1994 A murit Jean Georgescu, regizor, actor şi scenarist român (n. 1904)

2002 A murit Maria Felix, actriţă spaniolă (n. 1914)

2005 Papa Ioan Paul al II-lea a fost înmormântat la Bazilica Sfântul Petru (n. 1920)

Întreruperi de curent

Luni, 8 aprilie 2019. În Municipiul Arad, h 9 – 16: străzile Petru Rareş, Costache Negruzzi, Szigismund Moricz. **În judeţ, h 9 – 16:** Firiteaz (p), antena Rcs, Orange; **h 9 – 17:** Tuleşti, Vânduleşti.

Marţi, 9 aprilie 2019. În Municipiul Arad, h 9 – 17: strada Cerbului. **În judeţ, h 9 - 14:** Fundaţia Împreună (Ferma Mocrea), Bulza Ioan (Ferma Mocrea); **h 9 – 17:** Tuleşti, Vânduleşti, Mocrea - Activ Salubritate; **h 10 – 18:** Selişte.

Sudoku

REGULI: În fiecare bloc sunt câteva cifre între 1 şi 9, stabilite dinainte. Acestea trebuie completate cu cifrele lipsă, în aşa fel încât fiecare număr să figureze o singură dată. De asemenea, cifrele de la 1 la 9 trebuie să figureze o singură dată atât pe rândurile orizontale cât şi pe coloanele verticale ale celor nouă blocuri luate împreună.

ÎNCEPĂTORI

					2	9	5	
7							3	
		5						8
		4		5				
8			2	7	9			
				4		5	1	
		8	5	2	1	4		
		7	8					
9			4	3				

AVANSAŢI

8				4	6	9		
	5					3		6
							8	
		1			7			
				9			4	3
6								1
	2				9			
	6				1		7	8
					8	4		

Soluţiile jocurilor din numărul precedent:

ÎNCEPĂTORI

5	2	3	6	8	1	9	4	7
6	7	8	4	9	2	3	1	5
1	4	9	5	7	3	8	2	6
2	9	6	1	3	5	4	7	8
4	5	1	7	6	8	2	3	9
3	8	7	2	4	9	5	6	1
8	1	4	3	5	7	6	9	2
9	3	2	8	1	6	7	5	4
7	6	5	9	2	4	1	8	3

AVANSAŢI

5	4	3	7	1	2	8	6	9
9	8	2	4	3	6	1	7	5
6	7	1	9	8	5	4	3	2
4	1	6	2	5	3	9	8	7
7	3	8	6	9	4	5	2	1
2	9	5	1	7	8	6	4	3
1	6	4	3	2	9	7	5	8
3	5	9	8	4	7	2	1	6
8	2	7	5	6	1	3	9	4

UNDE MERGEM în Arad

Cinema

CINEMA CITY ATRIUM

- **Alita: îngerul războinic, ora 19:10**
- **Beach bum. Regele plajei, orele 14:20, 16:50, 19:00, 21:10**
- **Captain Marvel, orele 13:40, 16:10, 18:50, 21:30**
- **Ce-şi doresc bărbaţii, ora 21:40**
- **Cimitirul animalelor, orele 15:10, 17:20, 19:30, 21:50**
- **Corgi: căţeii reginei, orele 13:10, 15:10, 17:10**
- **Cu ce ţi-am mai greşit noi Doamne?, ora 14:30**
- **Dumbo, orele 13:30, 14:30, 16:00, 17:10, 18:30, 19:30, 21:00, 22:00**
- **Faci sau taci, orele 19:10, 21:20**
- **Hotel Mumbai, orele 16:50, 19:30, 22:10**
- **Jack şi figurinele fermecate, orele 13:10, 15:20, 17:30**
- **Noi, orele 19:40, 22:20**
- **Oh, Ramona!, ora 16:40**
- **Shazam!, orele 14:10, 17:00 19:45, 22:30**
- **Ucide-i cu sânge rece, ora 14:20**

Teatre

TEATRUL „IOAN SLAVICI"

- **[zâ] Pes©âruş** (regia Catinca Drăgănescu), Sala Mare, 11 aprilie, ora 19:00

Filarmonica

- **Recital cameral** (Armen Anasian – vioară, Sorin Dogariu - pian), Sala Palatului Cultural, 9 aprilie, ora 19:00

Reţeta zilei

Ruladă cu caşcaval

Rulada de cascaval este o reţetă atât de simplă, dar cu mare priză la invitaţi. Poate fi servită caldă sau rece.

INGREDIENTE: Pentru foaie: 250 ml apă, 150 g margarină, 1/2 linguriţă sare, 9 linguri făină, 5 ouă, 2 fire ceapă verde, un ardei capia. **Pentru umplutură:** 6 felii şuncă, 100 g caşcaval, 100 g telemea, 50 g măsline, 6 felii brânză topită.

MOD DE PREPARARE: Se pun la fiert apa, margarina şi sarea. Când margarina s-a topit, se stinge focul, se adaugă făina şi cele 5 ouă, pe rând, câte unul. Se amestecă bine, se adaugă ceapa verde şi ardeiul tocate, până când se obţine un aluat care curge. Se pune într-o tavă tapetată cu hârtie de copt care se dă la cuptor. Se va obţine o foaie mai încreţită, dar e normal să fie aşa. Îşi va reveni după ce se va umple şi rula.

Pe foaia caldă scoasă din cuptor, se aşază feliile de brânză topită, apoi şunca, se presară brânza, măslinele tocate şi caşcavalul şi se rulează pe lungime. Se mai dă la cuptor pentru 5 minute, până se topeşte brânza. Se poate servi caldă sau rece. **Poftă bună!**

Pentru mai multe reţete intră pe www.culinar.ro

Pieţe şi târguri

Astăzi este zi de piaţă la Curtici, Nădlac, Bocsig, Gurahonţ, Moneasa, Pilu, Vladimirescu. **Tot astăzi se organizează târg săptămânal la** Gurahonţ şi Bârzava.

Mâine, marţi, este zi de piaţă la Sebiş, Almaş, Apateu, Semlac, Sântana, Şilindia, Vârfurile.

Horoscop

BERBECUL (III.21.-IV.20.)
Şansele sunt de partea dumneavoastră, intuiţia vă ajută şi reuşiţi să depăşiţi cu bine dificultăţile. Aveţi succes în tot ce faceţi. Este o zi bună pentru examene.

TAURUL (IV.21.-V.20.)
Este posibil să aveţi o deziluzie în dragoste. Sunteţi mai emotiv decât de obicei şi vă este greu să vă exprimaţi în mod deschis. Nu refuzaţi comunicarea!

GEMENII (V.21.-VI.21.)
Vă preocupă situaţia financiară şi aveţi tendinţa să neglijaţi relaţiile sentimentale. Riscaţi ca partenerul să vă reproşeze că sunteţi indiferent.

RACUL (VI.22.-VII.22.)
Un bărbat mai în vârstă vă ajută cu sfaturi şi reuşiţi să aplanaţi un conflict în familie. Nu încercaţi să vă rezolvaţi singur toate problemele! Nu refuzaţi sprijinul unui prieten apropiat.

LEUL (VII.23.-VIII.23.)
Dimineaţa sunteţi indispus. Spre seară s-ar putea să fiţi invitat la o petrecere. Aveţi ocazia să faceţi cunoştinţă cu o persoană care va juca un rol important în viaţa dumneavoastră.

FECIOARA (VIII.24.-IX.23.)
Se pare că dimineaţa aveţi mult de alergat, pentru a rezolva probleme legate de o moştenire. După-amiază vă pregătiţi pentru o călătorie. Aveţi idei originale, care se pot materializa în scurt timp.

BALANŢA (IX.24.-X.23.)
Este posibil să vi se ofere un nou loc de muncă sau să fiţi promovat. Mai multe responsabilităţi, dar şi câştigurile sunt mai mari. Vă recomandăm să vă consultaţi cu partenerul de viaţă.

SCORPIONUL (X.24.-XI.22.)
S-ar putea să vă loviţi de probleme financiare. Nu este cazul să vă lăsaţi demoralizat. După-amiază vă surâde norocul. Un fost coleg vă propune o colaborare pe termen lung.

SĂGETĂTORUL (XI.23.-XII.21.)
La serviciu, sunteţi încăpăţânat şi colaboraţi greu cu colegii. Fiţi mai flexibil! După-amiază s-ar putea să suferiţi o dezamăgire sentimentală.

CAPRICORNUL (XII.22.-I.20.)
Fiţi mai precaut în afirmaţii! Atitudinea unui partener de afaceri vă nemulţumeşte şi vă determină să deveniţi foarte impulsiv. După-amiază primiţi o sumă importantă de bani.

VĂRSĂTORUL (I.21.-II.20.)
Un coleg în care aţi avut mare încredere vă dezamăgeşte profund. Dorinţa de independenţă pe care o manifestaţi faţă de prieteni ar putea să vă afecteze relaţiile parteneriale.

PEŞTII (II.21.-III.20.)
O veste neplăcută în legătură cu o persoană apropiată vă dă peste cap tot programul. S-ar putea să fiţi nevoit să plecaţi într-o călătorie.

Sănătate

- **CABINET GINECOLOGIC:** Cabinet ginecologic Arad, B-dul Decebal 11 (lângă Hotel Aradul), chiuretaj medicamentos, eco 4 D, test PAP.TEL: 0770823850, 0723643581
- **Policlinica DR. TURCIN, oferă:** Cardiologie (EKG, Ecografie cardiacă, Doppler vascular, Holter EKG si TA, Test de efort), Oftalmologie **(NOU - chirurgie pol anterior; CV computerizat; optică medicală),** ORL (videoendoscopie), pneumologie, gastroenterologie, neuropsihiatrie, medicină de familie, ecografii generale, Ginecologie. **Telefon: 0257/285510, www.policlinica-turcin.ro**
- **Farmacia GLYKON - UTA,** Bl U 6 (vis-a-vis de biserica în construcţie). Deschis zilnic: luni-vineri 07.00 -21.00 sâmbătă şi duminică 08.00-18.00. **Telefon: 0257/241197.**

Telefoane utile

☎ INFORMAŢII TELEFONICE: 118.932; ☎ROBOT: 1958; ☎ APEL UNIC DE URGENŢĂ (SALVARE, POLIŢIE; Pompieri): 112; ☎ PRIMĂRIA MUNICIPIULUI ARAD: Program de relaţii cu publicul (camera 5) luni-joi între 8-18; vineri între 8-16. Tel. centrală: 0257/281.850; ☎ Delgaz Grid (fost E.ON) - Dispecerat de urgenţe: 0800.800.928 şi 0265.200.928; ☎ DERANJAMENTE CURENT ELECTRIC: 0257/929; ☎ INFORMAŢII CFR: 0257/231.777; ☎ PROTECŢIA CONSUMATORULUI: B-dul Revoluţiei, nr. 50. Telefon: 0257/257.049; ☎ POLIŢIA LOCALĂ: 0257/939.

Vremea

Luni, 8 aprilie

www.aradon.ro

9° LA ORA 6 — temperaturile se vor situa între 8 şi 9 grade. Vântul va sufla cu 1-7 km/h dinspre NE.

21° LA ORA 18 — temperaturile se vor situa între 20 şi 21 grade. Vântul va sufla cu 1-4 km/h dinspre NE.

Ziua precedentă

Arad	7–23	Umiditate:	48%
Lipova	7–23	Presiune:	1007 mb
Chişineu- Criş	7–23	Precipitaţii:	0%
Săvârşin	6–22	Vânt:	13 km/h
Sebiş	6–22	Direcţie vânt:	E

Azi

Temperaturile se vor situa între 9 şi 21 grade. Vântul va sufla cu 1-7 km/h, dinspre E.

Soarele

Răsare:	7:02
Apune:	20:12

FAZELE LUNII

5.04 · 12.04 · 19.04 · 27.04

LUNI	MARŢI	MIERCURI	JOI
9° 21° parţial noros, câteva averse	10° 22° posibil o aversă sau furtună	9° 19° averse şi furtuni cu fulgere	8° 15° averse de ploaie

Calendar

Biserica ortodoxă: Sf. Ap. Irodion, Agav, Ruf, Flegon, Asincrit şi Hermas; Sf. Ier. Celestin, episcopul Romei (Post)
Biserica greco-catolică: Sf. ap. Irodion, Agab, Ruf, Asincrit, Flegon şi Hermas - apostoli din cei 70; Sf. Papă Celestin
Biserica romano-catolică: Ss. Iulia Billiart, călug.; Dionisie, ep.

Prognoză pentru trei zile

Temperaturile minime vor fi cuprinse între 8 şi 10 grade, iar cele maxime între 15 şi 22 grade.

Temp.minime: 8– 10°C
Temp.maxime: 15 – 22°C

JURNAL ARĂDEAN
B-dul Revoluţiei nr. 62, Arad

BRAT Auditat de BRAT

Reclamaţii difuzare: 0257.241.151

Şef departament publicitate şi departament difuzare: Cristian Sulinţan
Secretariat: 0257.212.090 (centrala), fax - 0257.212.012
Marea publicitate: 0257.280904
Mica publicitate: 0257.210775; B-dul Revoluţiei, nr. 81
Tiparul executat la: Tipografia Inform Média Lapkiadó Kft

Redactor şef: Adriana Barbu (8416) Responsabil de număr: Gabriela Groza
Secretar general de redacţie: Gabriela Groza (8423); Departamente: Eveniment: Alin Gherasim (8417), Ioana Costaş (8414); Valentin Goran (8405); Economic: Andreea Pintea (8415); Social: Diana Duţu (8413); Sport: Daniel Scridon (8424), Leo Sfâra (8422), Dan Lazăr (8406); Cultură: Eugen Rogojan.
Tehnoredactare: Ghizela Şerban (8409), Munteanu Daniel (8411).
REDACŢIE: tel. 0257.212.090 (centrala); fax 0257.212.012, 0257.228.592; e-mail: redactia.jurnalaradean@informmedia.ro, adevaruldearad@informmedia.ro, publicitate.jurnalaradean@informmedia.ro, publicitate.adevarul@informmedia.ro

Bugetul, în dezbatere publică, la Primărie

ARAD. Primăria Municipiului Arad anunță organizarea unei dezbateri publice având ca temă proiectul de hotărâre privind repartizarea excedentului bugetar al municipiului Arad și cel privind adoptarea Bugetului General de Venituri și Cheltuieli al municipiului Arad pentru anul 2019. Dezbaterea va avea loc miercuri, 10 aprilie 2019, de la ora 15.00, în Sala „Regele Ferdinand" a Palatului Administrativ.

Cetățenii sunt invitați să își exprime părerea cu privire la aceste proiecte. Toate recomandările formulate în cadrul dezbaterii vor fi înaintate Consiliului Local al Municipiului Arad.

Proiectele de hotărâre pot fi studiate la Serviciul Relații cu Publicul - camera 5 (Palatul Cenad) și pe site-ul Primăriei Municipiului Arad la adresa www.primariaarad.ro (secțiunea Activități Normative-Proiecte de Hotărâri). Informații suplimentare se pot obține la numărul de telefon 0257-281850, interior 278. **JA-D.D.**

Dispar, pe zi ce trece, mașinile abandonate

ARAD. Primăria va organiza licitații publice pentru a valorifica rablele nerevendicate. „Dintre cele care au ajuns în custodia Recons, una a intrat recent în proprietatea municipiului, care mai deține alte 15 mașini ridicate în anii trecuți și nerevendicate. Conform procedurilor, dacă în termen de 30 de zile mașinile aflate în custodia societății Recons nu sunt revendicate, se emite o dispoziție de trecere a lor în proprietatea privată a municipiului Arad. Următorul pas este achiziționarea serviciilor de evaluare a acestor mașini și în final organizarea unei licitații, în momentul în care se strâng în jur de 20-30 de autoturisme de acest fel. În cazul în care în urma organizării a trei licitații consecutive mașinile nu sunt vândute, ele vor fi duse la Remat pentru valorificare. Nu a fost cazul până acum, toate mașinile scoase la licitație de Primărie găsindu-și proprietari încă de la primele două licitații", ne-a declarat purtătorul de cuvânt al Primăriei, Ralu Cotrău.

Focare de infecție

Dincolo de problema ocupării inutile a domeniului public, arădenii reclamă că aceste rable au devenit, în multe cazuri, focare de infecție, pentru că dorm în ele oameni ai străzii. „Încercăm să scoatem din oraș focarele de infecție și să eliberăm locurile de parcare", declarase, în februarie, viceprimarul Călin Bibarț.

JA-M.B.

Vizită pe drumurile județului

După cum a promis, vicepreședintele Consiliului Județean Arad, Sergiu Bîlcea, a organizat întâlniri între constructori și cetățeni.

La prima întâlnire pe șantierele județului FOTO: A.G.

ARAD. Sergiu Bîlcea, vicepreședintele Consiliului Județean Arad, a organizat prima întâlnire dintre constructori, mass-media și cetățenii din zonele în care se lucrează la modernizarea drumurilor județene. După cum a promis într-o conferință de presă, Bîlcea a început să viziteze șantierele, a chemat constructorii, diriginții de șantier și i-a pus la dispoziția presei și a cetățenilor. Prima vizită a fost făcută la drumul Neudorf-limită de județ Timiș. „Aici suntem în faza finală a lucrării. Pentru comunitatea din zona Lipovei și Zăbraniului, modernizarea drumului este benefică, cetățenii putând circula spre Timișoara, spre aeroport sau spre autostradă", a declarat Bîlcea. În ceea ce privește lucrarea, Bogdan Faur, de la Sylc Con Trans, firma care a câștigat licitația, a precizat că stadiul fizic este de 75 la sută. „Se fac lucrări la șanțuri, la drumurile laterale, urmează să turnăm stratul de uzură, după care vom trasa marcajele", a spus Faur, anunțând că lucrarea ar putea fi finalizată prin luna iunie a acestui an. „Am fost încurcați puțin la acest proiect de schimbările legislative, de modificarea salariilor minime, cu recalculări, dar am reușit să nu pierdem prea mult timp", a punctat Sergiu Bîlcea. Întrebat despre problemele apărute toamna trecută pe drum, dirigintele de șantier a spus că neregulile au fost remediate încă de atunci. „Cea mai mare problemă a reprezentat-o faptul că lucrarea s-a desfășurat sub trafic. Iar pe aici există mult trafic greu. S-a forțat, în toamnă, așternerea primului strat de asfalt pe toată lungimea drumului, nu am vrut să lăsăm drumul neasfaltat. Au apărut mici probleme, dar acestea au fost remediate", a spus dirigintele de șantier.

Pe Sintea Mare-Șepreuș

Următoarea vizită a fost făcută pe drumul Sintea Mare-Șepreuș, care va fi modernizat în totalitate. Aici lucrarea este la început, acum se lucrează la lărgirea structurii existente, după care va fi frezat asfaltul vechi. „Acest drum este o promisiune de-a noastră pe care am făcut-o încă din anul 2016. Acum am reușit să demarăm lucrările", a spus Sergiu Bîlcea. „După frezarea stratului de asfalt, vom pune un strat de piatră spartă și straturile de asfalt. Vom face podețe noi spre proprietăți, vom asfalta accesele spre proprietăți și ieșirile spre drumurile laterale. Termenul de execuție din contract este de 16 luni, dar noi vrem să încheiem lucrarea în totalitate până în toamnă", a spus Sorin Candrea, șeful de șantier, din partea firmei Porr, care a câștigat lucrarea. „Dacă reprezentanții constructorului spun că vor reuși să finalizeze lucrarea în acest an, atunci vom propune alocarea întregii sume de bani în bugetul pentru acest an", a anunțat vicepreședintele CJA. Primarul din Șepreuș, Ioan Pintean, a anunțat că drumul a fost asfaltat în 1971, iar de atunci nu s-a mai intervenit la el, decât pentru reparații. „Avem sute de cetățeni din Șepreuș care fac naveta spre Chișineu Criș, elevi și oameni care sunt angajați acolo, și care vor beneficia de această modernizare", a spus Pintean.

Alte două drumuri

În aproximativ două săptămâni, vor intra în lucru alte două drumuri. Este vorba despre Nădab-Zărand-Seleuș și Sânmartin-Șimand-Olari-Caporal Alexa. Pe cele două drumuri au început deja pregătirile de șantier, urmând ca lucrările să înceapă în curând.

Și la Macea

Ultima întâlnire a fost la Macea, acolo unde se lucrează la modernizarea unui sector de drum dintre Macea și Dorobanți. Aici lucrarea este finalizată în proporție de 95 la sută, fiind turnat deja stratul de uzură. Acum se mai lucrează la marcaje, acostamente și la legăturile cu drumurile laterale. Ciprian Otlăcan, primarul din Macea, spune că modernizarea acestui drum este binevenită deoarece este o legătură utilă între localitățile din zonă, dar și o variantă de ocolire a Curticiului. **JA-A.G.**

PSD pedepsește premianții și-și premiază repetenții
Dragnea umilește România performantă

Toată România știe și vede astăzi că administrațiile locale conduse de PNL sunt între cele mai performante. Multe orașe, comune și județe administrate de primari liberali sunt înfloritoare, au o economie dinamică și o calitate a vieții comparabilă cu cea din Occident.
Cluj-Napoca, Oradea, Arad, Alba Iulia, Sinaia, Timișoara, Sibiu, Suceava sau Brașov sunt exemple de comunități care s-au schimbat mult în bine în ultimii ani. Ce au în comun? Primarii și președinții de Consilii Județene ai PNL au reușit să atragă și să folosească fondurile europene la nivel record. Fondurile europene astfel folosite au creat condiții pentru atragerea investițiilor private - adică locuri de muncă și bani pentru comunități.
Din păcate, PSD și ALDE nu au vrut să preia acest model de succes în comunitățile pe care reprezentanții lor le conduc. Singurul lor model este ceea ce a făcut Liviu Dragnea la Teleorman: sărăcie și subdezvoltare. Nu numai că pesediștii și aliații lor se disting prin proastă administrare, locală și centrală, dar performează încă și mai mult la distrugerea muncii altora.
Acum vine iar nota de plată. Guvernul PSD-ALDE a lovit cu duritate în ultimii 2 ani exact în bugetele celor care au peformat cu adevărat în folosul cetățenilor și comunităților locale. Dragnea și echipa lui au tăiat, practic, fondurile administrațiilor locale PNL. Au făcut-o atât anul trecut, o fac și anul acesta. Totul a pornit cu o minciună: cum că guvernarea PSD le va da administrațiilor locale 100% din banii rezultați din colectarea impozitului pe venit. Nu numai că nu a fost așa, dar primăriile au fost împovărate suplimentar cu cheltuieli sociale, 100%, suportate până atunci doar într-o pondere de 10% de la bugetul local. Mai puțini bani, mai multe cheltuieli!

la de la PSD! Minus 36 de milioane de euro pentru Cluj-Napoca!

Cluj-Napoca, municipiu condus de Emil Boc, are cea mai bună calitate a vieții din România. 20% din impozitele și taxele plătite de clujeni se întorc în educație. Grija față de copii este la ordinea zilei: primăria a pus la punct și a implementat un proiect de transport al școlarilor de vârste mici de acasă la școală și retur. Orașul are cea mai modernă sală polivalentă sală din România, cel mai mare domeniu IT după București. Este cel mai avansat în digitalizarea serviciilor publice. 260.000 de persoane intenționează să se mute la Cluj-Napoca în următorii ani, conform unor statistici. Probabil nu și Dragnea, din moment ce guvernul pe care-l comandă a tăiat din banii cuveniți orașului. De altfel, Liviu Dragnea afirma cu cinism că Brașovul și Clujul nu au nevoie de creșteri la buget.

Viziunea pesedistă în ce privește Clujul s-a și pus în aplicare.

A constatat-o Emil Boc, primarul municipiului: *„Din nefericire, veștile nu sunt bune nici anul acesta din perspectiva resurselor financiare din cotele din impozitul pe venit. După ce anul trecut am avut o pierdere de 16 milioane de euro, în acest an avem o pierdere de 20 de milioane de euro. Aceasta este generată de suportarea 100% din bugetul local a drepturilor asistenților personali ai persoanelor cu handicap grav și a indemnizațiilor persoanelor cu handicap grav, de diferența între cotele defalcate din impozitul pe venit încasate în primele trei luni față de cât ar fi trebuit să încasăm și de impactul creșterii salariului minim pe economie în construcții. Sunt cheltuieli pe care trebuie să le suportăm și care diminuează proiectele noastre de investiții, ale orașului".*

Gheorghe Falcă, primarul Aradului: „Este un atentat direct al guvernului lui Dragnea la dezvoltarea orașului și a județului".

Administrația liberală a județului și municipiului Arad a reușit să modernizeze Spitalul Clinic Județean cu peste 90 de milioane de euro din fonduri europene. În sistemul de educație sunt în derulare investiții de 22 de milioane de euro. La Arad întâlnim cea mai mare investiție cu fonduri europene într-o unitate de învățământ din România – 11 milioane de euro. Dintr-un oraș plin de șomeri, altădată, Aradul a ajuns unul dintre cele mai prospere centre urbane din țară.

Guvernul PSD-ALDE nu a putut să lase „nerăsplătite" aceste realizări. Municipiul Arad a pierdut 12 milioane de euro anul acesta din cauza politicilor fiscal-bugetare ale Guvernului PSD-ALDE. Bugetul județului Arad pierde, la rândul său, 21 de milioane de euro.

Primarul PNL al Aradului, Gheorghe Falcă: *„Este un atentat direct al guvernului lui Dragnea la dezvoltarea orașului și a județului. Este o ofensă adusă arădenilor din partea unora care se laudă că sunt patrioți prin Europa și invocă toată ziua demnitatea națională. Demnitatea națională înseamnă, întâi de toate, respectul dat fiecărui român și fiecărei comunități de cetățeni ai României. Exact ce nu face, în realitate, PSD. Prin demnitate națională liderii PSD înțeleg doar apărarea intereselor lor meschine împotriva valorilor europene și a tuturor celor care au fost în stare, cu muncă și seriozitate, să fructifice avantajele apartenentei României la Uniunea Europeană. Mă refer la atragerea de fonduri europene. Aici, Aradul, Oradea, Cluj-Napoca, Alba Iulia, Sinaia, Suceava, Reșița și atâtea alte localități administrate de PNL au performat și vor continua să performeze. De aceea sunt țintele directe ale guvernului PSD care dorește menținerea în sărăcie și subdezvoltare. Alegerile din 26 mai vor da, sunt convins, semnalul că PSD va părăsi guvernarea. Pentru binele comunităților noastre, pentru binele românilor și pentru o Românie în primul rând al Uniunii Europene".*

Gheorghe Flutur, Președintele CJ Suceava: „Marca PSD – funcționare fără dezvoltare".

Județul și municipiul Suceava s-au dezvoltat cu administrații liberale care au știut să atragă fonduri europene. În ultimii nouă ani, Spitalul Județean de Urgență a fost modernizat cu 50 de milioane de euro, din care 20 de milioane de euro din fonduri europene; în aeroportul din Suceava s-au investit 50 de milioane de euro, dintre care 35 de milioane din fonduri comunitare; infrastructura de turism a județului a fost puternic dezvoltată cu 100 de milioane de euro, dintre care 80 de milioane fonduri europene.

Județul Suceava a fost și el „premiat" de Dragnea cu un minus 20% la bugetul alocat drumurilor județene și cu minus 15% pentru actualizarea contractelor de lucrări aflate în derulare. Municipiul Suceava a pierdut 5 milioane de euro din cauza politicilor fiscal-bugetare ale guvernului PSD-ALDE. Probabil PSD a considerat că Suceava, la fel ca și România, „merită mai mult" prin diminuarea bugetului.

Gheorghe Flutur, președintele liberal al Consiliului Județean Suceava, constată cu amărăciune: *„PSD transferă responsabilități către noi, administrațiile locale, însă fără resurse financirare. PSD blochează proiecte în derulare, neasigurându-le diferența la majorarea salariilor și la prețul materialelor. Ponderea cheltuielilor de funcționare în raport cu investițiile a crescut semnificativ. Aceasta este marca PSD – funcționare fără dezvoltare. Ca urmare a pierderilor la bugetul Consiliului Județean Suceava, am fost nevoiți să facem împrumut pentru modernizarea unor drumuri grav afectate. Este vorba, în primul rând, de drumuri care asigură legătura cu județe învecinate – Bistrița-Năsăud, Neamț și Iași".*

Cine atrage cele mai puține fonduri europene – premiul întâi la PSD!

Scara valorilor PSD este întoarsă cu susul în jos. Administrațiile liberale pedepsite de pesediști sunt, cele mai multe dintre ele, campioane la atragerea de fonduri europene și la investiții private - capitole la care guvernul Dăncilă este repetent. Ca urmare, în acord cu non-valorile lor, pesediștii au pus-o pe primul loc pe lista candidaților la europarlamentare chiar pe Rovana Plumb, ministrul care a ratat aproape tot ce se putea rata în materie de valorificare a banilor de la Uniunea Europeană. Cifrele seci vorbesc de la sine: doar 14% absorbție din cele de 30 de miliarde de euro aflate la dispoziția României.

E drept că au avut și pesediștii un primar foarte bun, care a făcut din comuna lui, cu fonduri europene o bijuterie. Un om serios. Primarul de la Ciugud (Alba). L-au premiat și pe el: l-au dat afară din PSD. (204139)

Omul din spatele uniformei medicale

Laura Csipkar este asistent medical în cadrul Ambulanţei Arad, dedicându-se trup şi suflet meseriei care „m-a ales pe mine".

ARAD. Are 48 de ani și este unul dintre oamenii care te țin de mână atunci când suni la 112 pentru a solicita intervenția Ambulanței. O mână de om, dar ce mai om! Laura Csipkar este un asistent medical care, atunci când îmbracă uniforma medicală, uită de orice problemă personală și este mereu prezentă pentru arădenii care au nevoie de ea.

Drumul spre Ambulanţă

Cum a ajuns Laura Csipkar asistent medical? „Am să încep prin a răspunde la această întrebare ca un clișeu poate, pentru unii, dar pentru mine este cel mai frumos adevăr: meseria m-a ales pe mine! Încă de copil îmi doream să ajung asistentă și să alin suferințe. Dintotdeauna mi-am dorit această meserie nobilă și fără să îmi dau seama neapărat m-am tot pregătit pentru asta", ne-a mărturisit Laura Csipkar. Și totuși, Laura a avut pentru mai bine de 20 de ani o altă carieră, ce a contribuit fără doar și poate la formarea ei ca om. „După terminarea liceului pașii mei au fost călăuziți în altă direcție și am devenit profesor de religie. Timp de 20 de ani am practicat cu toată dăruirea această profesie. Pot spune, fără modestie, că am avut o carieră de succes, am fost iubită de elevi și respectată de părinți, iar cu ceilalți profesori am avut relații excepționale. Dar totuși simțeam că îmi lipsește ceva", a mai mărturisit Laura.

Chemarea medicinei de urgenţă

Pasul spre asistența medicală l-a făcut în 2010, atunci când „copiii mei erau fiecare pe drumurile vieții lor, și am decis că este momentul să îmi urmez visul". S-a înscris la Școala Postliceală Sanitară Arad și pe tot parcursul pregătirii sale a făcut voluntariat în secțiile spitalului, dar „am simțit o afinitate deosebită pentru medicina de urgență. De ce? Pentru că munca în Urgență te face să te simți puternică, rezolvarea cazurilor grave îți oferă o satisfacție sufletească unică, oferindu-ți șansa de a transforma suferința în alinare, necazul în fericire și lacrimile în zâmbete". Deși n u a îmbrăcat uniforma de ambulanțier din tinerețe, Laura Csipkar a menționat că „mă mândresc că pot purta și fac parte din echipa salvatorilor admirați atât de mult de mine". Și pentru că s-a dedicat nu doar meseriei de asistent medical și celei de profesor, Laura este și institutor la Școala Postliceală Sanitară Arad, implicându-se chiar și în formarea tinerilor voluntari.

Cazuri marcante

Fără doar și poate, lucrând în medicina de urgență, Laura Csipkar a avut parte de o mulțime de cazuri fiecare dintre ele la fel de importante. Asistentul medical ne-a mărturisit: „Am avut ocazia să trăiesc multe momente speciale, care încoronează munca asistentului medical de urgență, momente marcante despre care îmi aduc aminte cu mândrie. Nașteri asistate, bucuria de a avea ocazia să ajut la venirea pe lume a unei noi vieți. Resuscitări cu succes, acel moment în care pacientul primește o nouă șansă la viață, ochii plini de lacrimi de fericire a aparținătorilor rămân imagini adânc întipărite în suflet. De asemenea, îmi aduc aminte cu drag și mândrie primul caz de reușită. Dispeceratul ne-a trimis la o durere în epigastru. La locul solicitării am găsit un pacient agitat, transpirat, palid. EKG-ul făcut cu rapiditate ne-a confirmat suspiciunea. Infarct miocardic constituit, care în câteva fracțiuni de secundă s-a transformat în stop cardiorespirator. Manevrele de resuscitare făcute cu rapiditate și promptitudine au readus pacientul la viață".

În final, Laura ne-a mărturisit că meseria care „m-a ales" nu se rezumă doar la partea tehnică teoretică: „trebuie să fii răbdător, părinte uneori pentru copii care au nevoie de un sfat, prieten, psiholog pentru cei nevoiași. Prin munca noastră ajungem atât de aproape de sufletul omului încât înțelegem și cuvintele nerostite. Cunoscând suferința ajungem să prețuim fiecare moment al vieții".

Laura Csipkar FOTO: FAN

Carte de vizită:

Laura Csipkar

- 48 ani;
- **Studii:** UBB Cluj Napoca, Facultatea de religie Romano – Catolică, Școala Postliceală Sanitară Arad 2010 – 2013, Curs - Internațional Trauma Life Support Provider;
- **Carieră:** profesor la Școala Generală Aurel Vlaicu Arad; asistent medical la Serviciul Județean de Ambulanță Arad și institutor la Școala Postliceală Sanitară Arad;
- **Viață personală:** mamă a trei copii adulți (două fete și un băiat), fetele alegând la rândul lor viață de asistent medical, respectiv medic în devenire.

ANDREEA PINTEA
andreea.pintea@informmedia.ro

Echipa de robotică „Team Helios" FOTO: FAN

Roboticii de la Colegiul de Arte au nevoie de sprijin

„Team Helios", echipa de robotică a Colegiului de Arte „Sabin Drăgoi" Arad, are nevoie de sprijin pentru a participa la competiţii.

ARAD. Alcătuită din elevi de clasa a XI-a, profil arhitectură, „Team Helios" a participat anul trecut la concursul de mecatronică și robotică EXO-RO, organizat de Agenția Spațială Română (ROSA), unde au avut de construit un rover funcțional, destinat să efectueze mai multe măsurători pe planeta Marte. Elevii au avut ca obiectiv simularea unei misiuni reale la scară redusă: asigurarea cheltuielilor prin sponsorizări, promovarea proiectului în rândul comunității, proiectarea și realizarea roverului. La acest concurs au reușit să ocupe locul II, devenind astfel vicecampionii României.

Anul acesta, „Team Helios" s-a calificat în finala altei competiții, „CanSat", organizată de ROSA și ESA (Agenția Spațială Europeană), reprezentând Aradul la nivel național. Provocarea de anul acesta este construirea unui satelit funcțional ce va fi lansat și va trebui, din nou, să fie capabil să efectueze mai multe măsurători, apoi să aterizeze în siguranță la sol pentru a putea fi reutilizat. Câștigătorii acestei etape vor reprezenta țara noastră în finala europeană din Italia. La faza națională s-au calificat, în total, zece echipe.

Doar că, pentru a participa, aceștia au nevoie de sprijin financiar „deoarece costurile acestei misiuni sunt mult mai mari decât anul trecut, fiind necesară imprimarea mai multor structuri 3D până la obținerea variantei optime, apelăm pe această cale la persoanele dornice de a da o mână de ajutor financiar", spun membrii echipei. Donațiile către „Team Helios" pot fi făcute în contul RO12BTRLRONCRT0495842101, deschis la Banca Transilvania, pe numele lui Bejan Michelangelo.

Echipa este alcătuită din elevii Dennis Chelemen, Lucian Socaciu, Michelangelo Bejan, Katharina Amman, îndrumați de prof. Corina Farkas. **JA-E.R.**

Un arădeanul cu noroc la Loto

A câștigat 140 de mii de lei la extragerea 6 din 49 a Loteriei române.

ARAD. Numerele norocoase de joi, 4 aprilie, de la extragerea Loto 6 din 49 a Loteriei Române au fost 44; 29; 46; 6; 1 și 28. Ei bine, norocoasele au fost, într-adevăr, norocoase, pentru un jucător din Șiria. Acesta a reușit să nimerească cinci din cele șase cifre, câștigând astfel un premiu de categoria a II-a.

Biletul câștigător a fost unul cu trei variante simple, costând 15,50 lei. Cele cinci numere pe care a reușit să le ghicească arădeanul i-au adus un premiu în valoare de peste 140 de mii de lei, adică aproape 30 de mii de euro. După ce va plăti impozitul de 25% pe câștigul provenit din jocuri de noroc, va rămâne cu aproximativ 105 mii de lei. Premiul cel mare, de categoria I, a fost raportat, acesta fiind în valoare de peste 17 milioane de lei.

A câștigat la Loto FOTO: FAN

Cel mai recent câștig semnificativ la Loto al unui arădean a fost în iarna lui 2017, atunci când un norocos a câștigat 600 de mii de lei cu un bilet la jocul Loto 5 din 49. **JA-E.R.**

Au schimbat burlane, dar au furat 4.000 de euro

PÂNCOTA. Furat de cei care i-au schimbat burlanele la casă. Hoții sunt doi arădeni, unul de 22 de ani, iar celălalt în vârstă de 54 de ani care au schimbat burlanele unei case din Pâncota. Când s-a ajuns la negocierea plății, cei doi au furat 4.000 de euro de la proprietarul casei, acesta având banii asupra lui. Din fericire, banii au fost recuperați de polițiști. „În urma investigațiilor efectuate, polițiștii orașului Pâncota au identificat doi arădeni, de 22 și 54 de ani care, în data de 30 martie, ar fi sustras 4.000 de euro. În fapt, cei doi au efectuat o lucrare de schimbare a burlanelor unui imobil de pe raza localității Pâncota, iar în momentul negocierii plății pentru lucrare, cei doi ar fi sustras suma de 4.000 de euro, pe care beneficiarul o avea asupra sa. Prejudiciul a fost recuperat în totalitate, cei doi fiind cercetați de polițiști pentru furt. Se continuă documentarea activității infracționale a celor doi", au precizat reprezentanții IPJ Arad.

Au recuperat banii FOTO: FAN

JA-I.C.

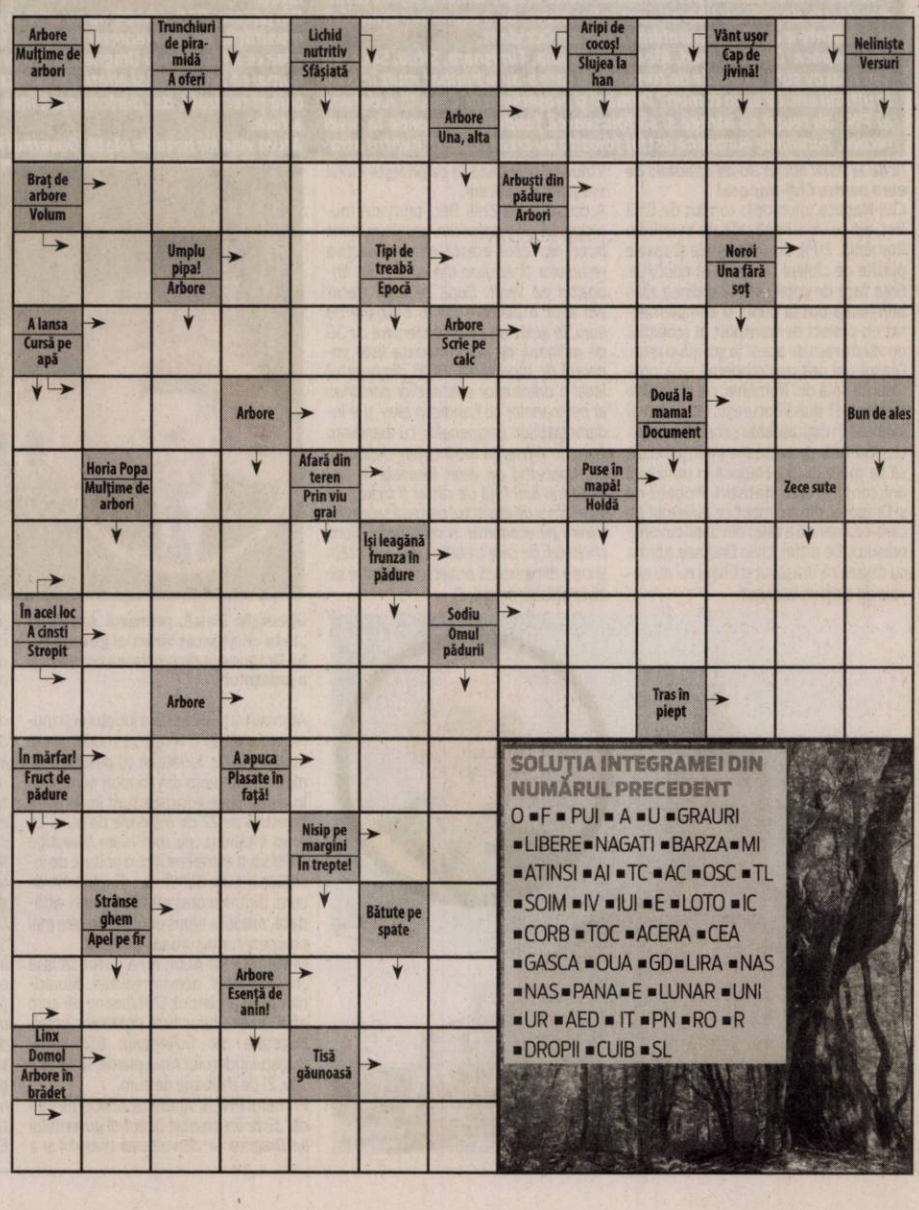

SOLUȚIA INTEGRAMEI DIN NUMĂRUL PRECEDENT

O ■F ■ PUI ■ A ■U ■GRAURI ■LIBERE■NAGATI ■BARZA■MI ■ATINSI ■AI ■TC ■AC ■OSC ■TL ■SOIM ■IV ■IUI ■E ■LOTO ■IC ■CORB ■TOC ■ACERA ■CEA ■GASCA ■OUA ■GD■LIRA ■NAS ■NAS■PANA■E ■LUNAR ■UNI ■UR ■AED ■ IT ■PN ■RO ■R ■DROPII ■CUIB ■SL

Clădirea primăriei din Bârzava, în modernizare

Au început lucrările de modernizare a clădirii primăriei din Bârzava, proiect finanţat prin PNDL.

BÂRZAVA. 1,9 milioane de lei este valoarea lucrărilor de modernizare a clădirii primăriei din Bârzava, proiect finanţat de Guvern, prin Programul Naţional de Dezvoltare Locală. Cofinanţarea autorităţilor locale este de 71.000 de lei. Proiectul a fost aprobat de Guvern încă de anul trecut, iar primăria a demarat procedurile de achiziţie. Lucrările vor viza extinderea, modernizarea şi reabilitarea clădirii respective, aceasta urmând să fie mansardată şi să aibă două nivele. „Într-o săptămână a fost decopertată aproape întreaga clădire, învelitoarea a fost dată jos, la fel ca şi toate tavanele. Potrivit constructorului, în aproximativ două săptămâni vor începe lucrările de construire", a anunţat viceprimarul comunei Bârzava, Ioan Jitari. După mansardare, clădirea va beneficia de spaţii noi, în care vor fi mutate servicii ale primăriei.

În tot acest timp, toată activitatea primăriei s-a mutat. Parte dintre birouri au ajuns în sediul poliţiei, iar o altă parte în clădirea căminului cultural din localitate, aflat în imediata apropiere a primăriei. Urmează ca cea mai mare activitate a primăriei să se mute în căminul cultural, a mai anunţat viceprimarul comunei.

Teoretic, potrivit contractului, lucrările ar trebui finalizate la anul. Însă constructorul a anunţat că va încerca să termine lucrările în opt luni de zile, până la finalul acestui an. „Dacă nu va fi finalizată întreaga lucrare, constructorul a spus că încearcă să finalizeze în totalitate măcar partea de parter, pentru ca activitatea să se mute înapoi în clădirea primăriei până la finele acestui an", a mai spus Ioan Jitari.

JA-A.G.

Lucrări la Bârzava FOTO: A.G.

Zeci de mii de lei pe arteziene

Până la 61 de mii de lei este dispusă Primăria să plătească pentru întreţinerea anuală a unei fântâni arteziene din municipiu.

Artezienele înghit bani FOTO: JA

ARAD. Între 24 şi 61 de mii de lei este dispusă municipalitatea să scoată din „buzunar" pentru întreţinerea fiecăreia dintre cele opt fântâni arteziene din oraş. Primăria Municipiului Arad a lansat licitaţia pentru semnarea unui acord-cadru de „servicii de întreţinere şi reparaţii fântâni arteziene", cu o durată de patru ani. Vor fi semnate patru contracte subsecvente, câte unul pentru fiecare an al acordului-cadru, iar valoarea fiecărui contract va fi între 195.294 lei fără TVA şi 490.825 lei fără TVA. Astfel, Primăria va plăti anual, pentru întreţinerea celor opt fântâni arteziene din oraş, între 24.400 lei fără TVA şi 61.350 lei fără TVA. Valoarea totală a acordului se va situa între 679.260 lei fără TVA şi 1.780.000 lei fără TVA, aşadar fiecare fântână va „înghiţi" în cei patru ani de contract între 85.000 lei fără TVA şi 222.000 lei fără TVA.

Fântânile

Cele opt fântâni sunt în Parcul Pădurice (fântână arteziană muzicală), Piaţa Gării, Scuarul UTA, Parcul „Tudor Arghezi" (zona Intim), Parcul Reconcilierii, zona Polivalentă, Parcul „Aventura Voinicilor" (fântână pietonală muzicală" şi în zona Aleea Borsec (Micălaca). În total, acestea au o suprafaţă interioară de 929,01 metri pătraţi, din care 159,58 metri pătraţi vor trebui şi vopsiţi (fântânile de la Gară şi de la UTA).

Fără lucrări majore

Conform caietului de sarcini al licitaţiei, ofertantul ce va fi declarat câştigător - adică cel ce va oferi cel mai mic preţ pentru servicii - va avea în sarcină asigurarea funcţionării fântânilor arteziene la parametri optimi şi asigurarea întreţinerii şi reparării acestora. Pe lângă întreţinerea fântânilor, câştigătorul licitaţiei va realiza şi lucrări de reparaţii la instalaţiile de automatizare. „Trebuie menţionat că la fântânile arteziene, mai puţin la cea din zona Pădurice-Lac, nu s-au realizat reparaţii majore de la punerea lor în funcţiune", se arată în caietul de sarcini. Problemele minore (site înfundate, erori ale elementelor de automatizare sau decuplări accidentale) vor fi rezolvate în maximum patru ore de la constatare, iar în cazul problemelor semnificative, de cel mult 24 de ore de la constatare.

EUGEN ROGOJAN
eugen.rogojan@informmedia.ro

Activităţi zilnice

În acelaşi caiet de sarcini se menţionează că ofertantul câştigător va verifica zilnic modul de funcţionare al fântânilor, va curăţa zilnic apa de impurităţi şi gunoi, va goli, igieniza şi reumple fântânile de fiecare dată când va fi nevoie şi va verifica funcţionarea aparatelor de iluminat şi instalaţiile electrice.

„Bugetul Sănătăţii este unul istoric"

Mihai Fifor: Veşti bune pentru sistemul sanitar din Arad pe linie de investiţii guvernamentale.

ARAD. Preşedintele Consiliului Naţional al PSD, senatorul de Arad Mihai Fifor consideră drept o reuşită vizita ministrului sănătăţii, Sorina Pintea, la Arad.

„Vestea cea bună pe linie de investiţii este suplimentarea fondurilor pe care ministerul Sănătăţii îşi propune să îl aloce pentru unităţile medicale din Arad. Vorbim acum despre 10 milioane de lei pentru doatarea cu echipamente medicale în judeţul Arad, plafon pe care ministrul de resort a acceptat să îl majoreze de la 6 milioane, cât era prevăzut iniţial. Aceasta include evident finanţarea aparaturii imagistice pentru Spitalul Judeţean, la care se adaugă echipamentele solicitate pentru spitalele din Lipova, Ineu şi Sebiş. Sunt exact aspectele pe care le-am sesizat în nenumărate ocazii, cunoscând doleanţele şi necesităţile unităţilor spitaliceşti din Arad. În urmă cu doar o săptămână am avut o întâlnire cu conducerea Spitalului Judeţean, ocazie cu care consider că am lămurit o serie de aspecte privind perspectivele de dezvoltare. Tot ieri am reuşit să mai dăm o veste bună arădenilor şi anume aceea legată de spitalul matern pentru că ştim cu toţii că Guvernul investeşte într-o maternitate nouă şi nu doar o maternitate ci şi într-un centru dedicat acestor lucruri prin Compania Naţională de Investiţii şi astăzi i s-a ridicat doamnei ministru problema: CNI-ul ne ajută să facem clădirea şi să facem partea aceasta de infrastructură dar am fost anunţaţi că nu suportă echipamentele medicale. Doamna ministru a preluat din zbor acest lucru şi a promis sprijinul Ministerului Sănătăţii pentru dotarea maternului cu toate echipamentele medicale necesare de îndată ce acest spital va fi construit. Sănătatea este prioritatea zero a acestui Guvern, după cum o demonstrează şi bugetul alocat în acest an, care beneficiază, de o creştere de 6 miliarde de lei comparativ cu 2018. Anul acesta, bugetul Sănătăţii este unul istoric care permite derularea de investiţii şi introducerea de programe noi. În plan personal, voi continua să militez pentru rezolvarea problemelor, încă existente, în sistemul sanitar din Arad, pentru că oamenii merită cu adevărat un act medical de calitate care trebuie să se desfăşoare în condiţii optime", afirmă senatorul PSD Mihai Fifor.

Mihai Fifor FOTO: FAN

JA-A.P.

Schimbare de prioritate în zona Maranata

E vorba de intersecţia Splaiului General Praporgescu cu strada Marcel Olinescu.

ARAD. Schimbare de prioritate la intersecţia Splaiului General Praporgescu cu strada Marcel Olinescu, din zona Bisericii Maranata. Modificarea a intrat în vigoare începând de astăzi, 8 aprilie 2019, ora 9.00, în urma propunerii pe care consilierul local Bogdan Boca a făcut-o Comisiei de Sistematizare a Traficului din Municipiul Arad. Concret, strada Marcel Olinescu va decădea de la stradă prioritară la neprioritară.

„Această modificare de prioritate în favoarea Splaiului General Praporgescu va duce atât la fluidizarea traficului, cât şi la reducerea timpilor de deplasare cu autoturismul a locuitorilor cartierului Micălaca-Zona 300. În concret, odată cu desfiinţarea benzii nr.1 a străzii Marcel Olinescu, bandă care s-a dovedit a fi neutilizată de participanţii la trafic, şi marcarea în locul acesteia a aproximativ 30 de locuri noi de parcare, vom rezolva şi o problemă de care ne lovim în zonă, anume că, în special pe perioada weekend-ului, se parca în mod abuziv în Parcul Europa, din cauza numărului ridicat de cetăţeni care aleg să îşi petreacă timpul în aer liber" - a explicat Bogdan Boca, vicepreşedinte al Comisiei de urbanism, amenajarea teritoriului, protecţia mediului şi turism din cadrul CLM Arad.

JA-D.D.

CJA, reacţie la situaţia de la Căpâlnaş

Într-un drept la replică, reprezentanţii Consiliului Judeţean recunosc că există un contract de închiriere, dar care a fost semnat de altcineva.

ARAD. Reprezentanţii Consiliului Judeţean Arad au reacţionat în urma publicării articolului „Lovitură de teatru: Spitalul Căpâlnaş are contract de închiriere" şi au trimis un drept la replică. În esenţă, situaţia este cea prezentată de noi, respectiv spitalul chiar are contract de închiriere. În schimb, spun cei de la CJA, acesta a fost semnat de directorul spitalului, nu de vreunul din reprezentanţii Consiliului Judeţean. Redăm, mai jos, întregul comunicat: „Articolul porneşte de la o ipoteză greşită şi publică informaţii fără să se fi solicitat şi prezentat şi punctul de vedere al Consiliului Judeţean Arad, incriminat de autorul articolului. Încheierea Contractului de închiriere nr. 438/26.11.2010 şi conţinutul acestui contract, având ca obiect imobilul în care funcţionează Spitalul de Psihiatrie Căpâlnaş, au fost aprobate de Consiliul Judeţean Arad prin Hotărârea nr. 330/26.11.2010. Contractul de închiriere a fost prelungit, în baza Hotărârii Consiliului Judeţean Arad nr. 74/26.03.2014, până la data de 31 martie anul curent. Modificarea unui contract al cărui conţinut a fost aprobat de Consiliul Judeţean se poate face doar cu aprobarea Consiliului Judeţean. De aceea, în şedinţa din data de 29.03.2019 s-a solicitat consilierilor judeţeni să aprobe o nouă prelungire a Contractului de închiriere nr. 438/26.11.2010. Datorită faptului că PSD şi ALDE au refuzat să voteze, nu a fost întrunit cvorumul necesar adoptării hotărârii de prelungire a duratei Contractului nr. 438/2010, astfel încât acesta a încetat la data de 31 martie anul curent. În aceste condiţii, contractul de închiriere a încetat în data de 1 aprilie, iar pacienţii riscau să fie evacuaţi sau spitalul risca alte consecinţe legale. Pentru protejarea pacienţilor şi ca spitalul să funcţioneze în continuare în condiţii de legalitate, managerul Spitalului de Psihiatrie Căpâlnaş a decis să încheie, la data de 1 aprilie anul curent, un alt contract de închiriere, pentru acelaşi imobil. Deci este vorba despre un contract nou, între Spital şi proprietar, şi nu despre o prelungire a vechiului contract.

Afirmaţia consilierului judeţean PSD Marius Sulincean, potrivit căreia prelungirea duratei Contractului nr. 438/26.11.2010 nu trebuia supusă aprobării Consiliului Judeţean este greşită, în condiţiile în care - aşa cum am precizat iniţial - orice modificare a unui contract aprobat de Consiliul Judeţean se poate face doar în baza unei hotărâri a Consiliului Judeţean. În final, precizăm că încheierea Contractului nr. 438/26.11.2010, conţinutul acestuia şi prelungirea duratei Contractului până la data de 31 martie 2019 au fost aprobate, cu votul tuturor consilierilor judeţeni prezenţi, în şedinţele Consiliului Judeţean din 26.11.2010 şi 26.03.2014".

JA-A.G.

Spitalul de la Căpâlnaş FOTO: FAN

A ajuns la spital FOTO: JA

Bărbat resuscitat în staţia de tramvai

ARAD. Un bărbat a fost resuscitat timp de câteva zeci de minute de către un echipaj SMURD, în staţia de tramvai de la Boul Roşu. Se pare că bărbatul, în vârstă de peste 60 de ani, ar fi fost în stare de ebrietate. Acesta ar fi fost întins pe banca din staţia de tramvai de la Boul Roşu, ulterior prăbuşindu-se la pământ. Un echipaj SMURD i-a efectuat bărbatului manevre de resuscitare, apoi a fost transportat la UPU.

259

de amenzi sancţiuni contravenţionale în valoare de 80.000 de lei au aplicat poliţiştii rutieri în urma controalelor efectuate. Agenţii au dat 111 amenzi pentru depăşirea vitezei legale de deplasare şi 148 pentru nefolosirea centurii de siguranţă, neacordare de prioritate şi efectuarea de depăşiri neregulamentare. De asemenea, au fost reţinute 13 permise de conducere şi 4 certificate de înmatriculare.

La Hard Enduro FOTO: FAN

Un concurent de la Hard Enduro s-a accidentat

GHIOROC. Un cetăţean austriac, participant la competiţia moto Hard Enduro Ghioroc s-a autoaccidentat, duminică dimineaţa. Reprezentanţii Serviciului de Ambulanţă Judeţean Arad au anunţat că duminică dimineaţa, în jurul orei 11, un concurent la competiţia Hard Enduro ce s-a desfăşurat la Ghioroc la sfârşitul săptămânii, s-a autoaccidentat. Bărbatul avea politraumatism şi era conştient, însă refuza intervenţia medicalizată. Victima este un cetăţean austriac şi la momentul accidentării se afla într-o zonă care nu este accesibilă echipajelor medicale, astfel că acesta a fost transportat de către cei de la Salvaspeo într-un loc cu acces auto.

Competiţia King Of The Hill - Hard Enduro Ghioroc s-a desfăşurat la sfârşitul săptămânii, duminică având loc proba de Extreme Cross Country.

JA-E.R.

Ajutor în prinderea fugarului

Poliţiştii solicită sprijinul cetăţenilor pentru depistarea urmăritului general Valentin Tamaş zis „Ludu' ", de 31 de ani, din Gurahonţ.

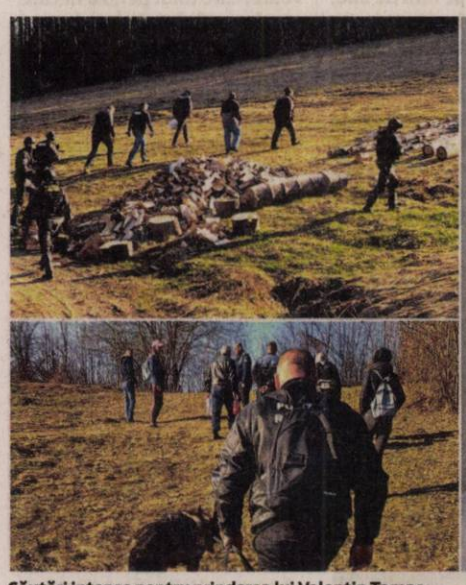

Căutări intense pentru prinderea lui Valentin Tamaş FOTO: FAN

ARAD. Bărbatul se sustrage de la executarea unei pedepse cu închisoarea de opt ani pentru săvârşirea infracţiunilor de tentativă de omor, uz de armă fără drept şi nerespectarea regimului armelor şi muniţiilor. Din 25 martie, când sentinţa de opt ani de închisoare a devenit definitivă la Curtea de Apel Timişoara, bărbatul este de negăsit. Precizăm că la momentul pronunţării hotărârii de condamnare Valentin Tamaş era liber, astfel că imediat după aflarea sentinţei a plecat, informaţiile primite de poliţişti indicând bărbatul se ascunde în pădurea din jurul Gurahonţului.

Zile întregi, poliţişti, jandarmi şi pădurari l-au căutat pe cel poreclit „Ludu' ", însă nu au dat de el. Au găsit doar urme ale trecerii lui prin anumite locuri. Oamenii legii au găsit doar urme de focuri făcute în sălaşuri de animale părăsite.

Pe lângă căutările la sol, s-a folosit şi un deltaplan care a survolat dealurile din jurul Gurahonţului, fără succes însă. Valentin Tamaş nu a fost zărit. De asemenea, au fost folosiţi şi câinii de urmă din cadrul IPJ Arad. Acum, poliţiştii solicită sprijin pentru găsirea lui. Astfel că oricine deţine informaţii ce pot conduce la depistarea urmăritului sunt rugate să apeleze serviciul unic de urgenţă 112 sau să se adreseze celei mai apropiate secţii de poliţie. Ultimul domiciliu al lui Valentin Tamaş este în localitatea Buceava - Şoimuş.

Prins la braconaj

În luna martie 2017, Tamaş a fost prins la braconaj de un pădurar al Ocolului Silvic Gurahonţ în zona Brazii, pe care l-a împuşcat în zona toracelui cu o armă pe care şi-o confecţionase singur. A fost arestat preventiv pentru fapta sa, iar ulterior plasat sub alte măsuri preventive până când s-a decis punerea lui în libertate. Prima sentinţă, emisă de Tribunalul Arad îl condamna pe braconier la 6 ani de închisoare, iar ce-a de-a doua, definitivă, la Timişoara, la opt ani de închisoare.

Locuinţe din Şiştarovăţ, salvate de pompieri

Pompierii arădeni, alături de cei din Lipova, au salvat de la flăcări două locuinţe din Şiştarovăţ.

ŞIŞTAROVĂŢ. La momentul alertării pompierilor din cadrul ISU Arad, incendiul se manifesta la mai multe anexe cu rolul de adăpost de animale, furaje şi alte bunuri din gospodărie. Pompierii Secţiei Bârzava, alături de cei de la Serviciul Voluntar pentur Situaţii de Urgenţă, au intervenit cu trei autospeciale, dintre care două de stingere cu apă şi spumă, aparţinând Gărzii 1 Bârzava.

„Fiind observat târziu, incendiul se manifesta generalizat la anexe, cu posibilitatea de propagare la două case. În prima fază a intervenţiei au fost luate măsuri pentru evacuarea animalelor, mai multe bovine si zeci de suine şi pentru protecţia celor două locuinţe. Incendiul a fost localizat şi limitat după două ore de intervenţie şi stins după mai bine de cinci ore", spune George Pleşca, purtător de cuvânt al Inspectoratului pentru Situaţii de Urgenţă al Judeţului Arad. Cauza probabilă a incendiului a fost stabilită ca fiind scurtcircuitul electric, mai exact folosirea unei improvizaţii electrice ca sursă de lumină pentru încălzirea unui incubator de pui.

Vineri noaptea, pompierii Detaşamentului Arad şi cei ai SVSU Lipova au avut şi ei parte de o intervenţie. Aceştia au intervenit la Sânleani, la un adăpost improvizat în care dormea o persoană. Aceasta a suferit arsuri uşoare la nivelul membrelor şi al feţei, fiind preluată de către un echipaj SMURD venit în sprijinul pompierilor. Incendiul a fost stins în aproximativ jumătate de oră, cauza declanşării fiind utilizarea unui aparat de gătit defect, sau cu improvizaţii. Cu puţin timp înaintea momentului în care pompierii au intrat în adăpostul improvizat, butelia aflată în interior a explodat.

JA-E.R.

Incendiu la anexe FOTO: ISU ARAD

Seif cu 160 de mii euro, furat la Cicir

Hoţii au dat spargeri la două societăţi din Cicir, iar de la una au furat un seif în care se aflau 160.000 de euro şi acte.

CICIR. Furtul a avut loc joi seara în jurul orei 10.40, potrivit Inspectoratului de Poliţie Judeţean Arad. Identitatea hoţilor nu a fost stabilită momentan, însă anchetatorii lucrează la acest aspect. Hoţii au pătruns joi seara în birourile a două societăţie comerciale din Cicir. Din biroul uneia au furat seiful metalic în care se aflau aproximativ 160.000 de euro şi acte ale firmei, iar din biroul celeilalte au sustras 28.500 de lei şi 4.850 de euro. De menţionat este faptul că imobilul din care s-a furat seiful este prevăzut cu pază umană şi cu camere video. Furtul a afost descoperit vineri dimineaţa şi a fost anunţată Poliţia. Reprezentanţii IPJ Arad au precizat că se efectuează cercetări sub aspectul săvârşirii infracţiunii de furt calificat, sub coordonarea procurorului de caz din cadrul Parchetului de pe lângă Judecătoria Arad.

JA-I.C.

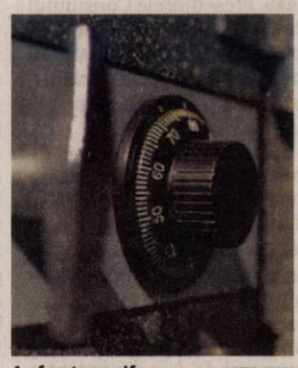

Au furat un seif FOTO: FAN

Şi-a lovit concubina în cap cu o cheie mecanică

ARAD. S-a întâmplat în satul Iermata Neagră, comuna Zerind, pe numele bărbatului care şi-a lovit concubina fiind emis un ordin de protecţie provizoriu de către poliţiştii Secţiei 3 Rurală Chişineu Criş. Aceştia au fost sesizaţi prin numărul unic de urgenţă 112 despre un scandal în familie în satul Iermata Neagră. Ajunşi la faţa locului, poliţiştii au constatat faptul că în urma unei altercaţii, un bărbat 29 de ani, din Zerind, şi-a lovit concubina în zona capului cu o cheie mecanică, femeia având nevoie de îngrijiri medicale. Potrivit reprezentanţilor Inspectoratului de Poliţie Judeţean Arad „poliţiştii au procedat la evacuarea bărbatului din locuinţă, fiind emis un ordin de protecţie provizoriu, pe o perioadă de 5 zile. De asemenea, a fost întocmit un dosar de cercetare penală sub aspectul săvârşirii infracţiunii de loviri sau alte violenţe".

JA-I.C.

Violenţă domestică FOTO: FAN

Taximetrist amendat de poliţiştii locali

Un alt taximetrist a încercat să se sustragă controlului, fiind invitat la sediul Direcţiei Generale Poliţia Locală.

ARAD. Poliţiştii locali din cadrul Serviciului Circulaţie pe Drumurile Publice şi Parcări au desfăşurat, săptămâna trecută, o acţiune de control în staţia de taximetre din vecinătatea Teatrului Clasic „Ioan Slavici". Oamenii legii au verificat atât documentele necesare desfăşurării activităţii de taxi, cât şi modul în care conducătorii auto prestează servicii de taximetrie. Şase automobile aparţinând Direcţiei Generale Poliţia Locală Arad au fost mobilizate în zonă pentru a asigura fluidizarea traficului pe durata desfăşurării controlului.

Pentru lipsa documentelor necesare, un taximetrist a fost sancţionat cu 1.000 de lei, iar un altul aflat în staţie în momentul verificărilor a fost identificat şi invitat la sediul DGPL Arad după ce a încercat să se sustragă controlului.

Poliţiştii locali cu atribuţiuni în domeniul circulaţiei vor continua seria verificărilor în domeniul taximetriei.

Amendă şi pentru... seminţe

„Prezenţi în zonă, poliţiştii locali cu atribuţiuni în domeniul circulaţiei au fost sesizaţi cu privire la o faptă de această dată de competenţa colegilor de la Serviciul Ordine, Linişte Publică şi Parcări. Aceştia din urmă s-au prezentat de urgenţă la faţa locului după ce mai mulţi reprezentanţi ai comunităţii motocicliştilor au reclamat faptul că un individ care consumase seminţe în apropierea statuii Sfintei Treimi a aruncat cojile pe jos. În scurt timp, oamenii legii l-au identificat pe Bulevardul Revoluţiei, pe C.I.T., de 41 de ani, din Zimnicea, judeţul Teleorman. Pentru fapta sa, bărbatul a fost sancţionat contravenţional cu amendă în cuantum de 1.501 lei, în conformitate cu HCLM 162/2006, privind gospodărirea municipiului Arad" - se arată într-un comunicat al Primăriei Arad.

JA-D.D.

Acţiunea Poliţiei Locale FOTO: FAN

Sport

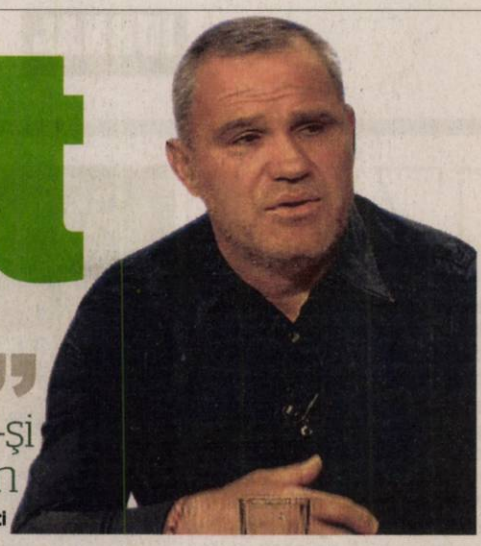

„Şansa ţine cu cei valoroşi, care-şi doresc mai mult un rezultat bun”

Gheorghe Mihali, antrenor CS Baloteşti

18

ani are Alexandru Oroian, el debutând pentru UTA în minutul 88 al partidei de la Baloteşti. Tânărul jucător, adus la Arad anul trecut, este mijlocaş, dar îi place să joace în spatele vârfului. Are în CV doi ani la Academia Arsenal, ceea ce nu este puţin lucru. Rămâne să confirme şi să primească cât mai multe minute la prima echipa.

David Miculescu pierde meciul cu Pandurii

BUCUREŞTI. UTA joacă miercuri, pe stadionul „Motorul”, de la ora 17, în cadrul etapei a XXIX-a, contra celor de la Pandurii Târgu Jiu. Din păcate, antrenorul Cristi Păcurar nu se va putea baza pe unul din cei mai în formă jucători ai momentului, tânărul David Miculescu, acesta fiind convocat la o acţiune a lotului naţional Under 18. În plus, trebuie găsită varianta cea mai bună de titularizare a altui junior.

JA-L.S.

Păcurar se gândeşte deja la campionatul următor

BALOTEŞTI. Imediat după victoria de la Baloteşti, antrenorul secund al UTA-ei, Cristi Păcurar, a vorbit despre joc, dar şi despre intenţiile pentru sezonul următor.

„Meciul în sine a fost destul de urât, dar ne aşteptam la asta. Calitatea jocului a avut clar de suferit din cauza terenului, în special jucătorii noştri tehnici, precum Miculescu, Kanda, Ciucur sau Rus neputându-se exprima la adevărata lor capacitate. Chiar şi în aceste condiţii, am obţinut un succes meritat, căci tactic şi fizic am fost peste adversarii noştri. Evident că sunt jucători care au jucat mai bine, alţii aşa şi aşa, dar aş vrea să remarc întreg grupul, căci el face mereu diferenţa la un club. Sperăm ca victoria cu Snagovul să fie un declick pentru noi, iar pe fond de rezultate bune să căutăm în continuare cei mai buni juniori pentru la anul, să cântărim bine şi seniorii, adică să avem ideile cât mai clare privind construcţia unei echipe pentru un obiectiv important”, a spus Cristi Păcurar.

Cristi Păcurar FOTO: L.S.

La rândul său, tenhicianul celor de la CS Baloteşti, Gheorghe Mihali, a declarat: „Degeaba ne ajută rezultatele, dacă nu ne ajutăm şi noi, iată nu putem face nici măcar un punct. Am tot spus că am avut probleme cu arbitrajele, în schimb, acum, cred că am avut ghinion la mijloc. Eu zic că am făcut o primă repriză destul de bună şi - totuşi - noi am fost cei care am luat gol şi ce gol! Păi şutul atacantului lor mergea în plop dacă nu îl lovea în cap pe jucătorul nostru. Asta e, nu înscriem şi mai avem şi ghinion. Dar, şansa ţine cu cei valoroşi, care-şi doresc mai mult un rezultat bun”.

JA-L.S.

Au „îngropat-o” pe Baloteşti

C. Rus, Copaci şi Kanda au semnat prima victorie externă a UTA-ei, condamnând gazdele la retrogradare.

Kanda începe să-şi facă simţită prezenţa în tricoul UTA-ei FOTO: FAN

BALOTEŞTI. UTA s-a trezit la realitate şi a câştigat al doilea meci consecutiv, de această dată în deplasare, la Baloteşti. Arădenii au învins cu 3-1, pe merit, deşi gazdele au irosit cea mai mare ocazie la 0-1, atunci când Stoica a ratat incredibil, după ce l-a driblat pe Bodea.

Pe un gazon cum nu vezi decât prin ligile 5 şi 6, UTA a reuşit să se adapteze neaşteptat de bine şi la prima ocazie mai clară a deschis scorul. Era minutul 30, când Miculescu a şarjat pe stânga, a driblat doi adversari, a centrat în careu, iar C. Rus a şutat, iar cu ajutorul lui M. Ghiţă, mingea a mers în vinclul porţii lui Iordan: 0-1.

Până la pauză, mare lucru nu s-a întâmplat, niciuna dintre echipe neavând vreo mare ocazie, asta poate şi din cauza terenului şi a vântului, care au pus în dificultate jucătorii tehnici.

Partea secundă a fost începută mai bine de Baloteşti, iar în min. 67 putea veni egalarea. Atunci, Ivan a greşit copilăreşte, i-a pasat lui Stoica, acesta l-a driblat pe Bodea, a trimis spre gol, dar El Hasni a apărut ca din pământ şi a scos mingea din faţa liniei porţii! Şi, cum ocaziile se răzbună, la trei minute distanţă, scorul a devenit 0-2: Miculescu a centrat din corner, C. Rus a trimis spre poartă, Iordan a scos miraculos, însă doar până la Copaci, care a îndeplinit o simplă formalitate.

Pe final, gazdele au reuşit să marcheze, prin Cocîrlă, acesta înscriind cu un şut din interiorul careului. Concluzia partidei a venit, totuşi, în min. 87, atunci când Kanda a preluat o minge aruncată de Copaci din aut, a pătruns în careu şi a şutat fără speranţe pentru Iordan: 1-3!

JA-L.S.

CS Baloteşti - UTA 1-3 (0-1)

Baloteşti. Stadion „Comunal”, teren denivelat, timp friguros, vânt rece, spectatori 100. Au marcat: Cocîrlă – min. 82, respectiv C. Rus – min. 30, Copaci – min. 70, Kanda – min. 87.

CS Baloteşti: Iordan – Licu (Cocîrlă), Marciuc, Ghiţă, Mitrache – M. Neagu (Niculae), R. Mihai, Marin, G. Mihai – Paraschiv (Stoica), V. Mihai. **UTA:** Bodea – Ivan, El Hasni, Melinte, Copaci – I. Neagu, Hrezdac – Ciucur (Costin), Miculescu (Isac), Kanda (Oroian) – C. Rus. **Au arbitrat:** Cl. Marcu – la centru, E. Ionus şi Fl. Iacob – asistenţi (toţi Constanţa). **Obs. FRF:** L. Cîrjă (Constanţa), L.Seceanu (Galaţi).

Ştim campioanele ONSŞ la fotbal fete

ARAD. Pe sinteticul de pe Şega s-a dat o luptă frumoasă în Olimpiada Naţională a Sportului Şcolar (ONSŞ), disciplina fotbal feminin.

La nivelul claselor 5-8, cele mai bune s-au dovedit fetele de la Şc. Gimn. Agrişu Mare, care le-au depăşit în finală, scor 1-0, pe elevele lui Dani Mărcuş de la Şc. Gimn. Şimand. Iată numele campioanelor: Diana Sabău, Mihaela Onişor, Bianca Moroşan, Raluca Bulbuc, Cristina Prială, Adriana Ţica, Alexandra Onişor, Paula Filimon, Adeline Miheţ şi Simina Moroşan. Antrenor: Georgian Hulbăr.

Competiţia liceelor a fost câştigată, pentru al doilea an consecutiv, de Liceul cu Program Sportiv Arad. Elevele Adrianei Inoan, în formula: Alice Cociuba, Roberta Zăncescu, Ana Bodnar, Estera Prunar, Doriana Sala, Roberta Sala, Paula Zimveli, Melisa Ureche, Daniela Varvari, Larisa Matei, Mariana Borcilă, au învins, scor 3-1, Liceul „Ioan Buteanu” Gurahonţ.

Fetele de la Agrişu Mare, o surpriză plăcută FOTO: JA

Festivitatea de premiere a fost oficiată de prof. Paul Barta, inspector de Educaţie Fizică şi Sport la ISJ Arad.

Vineri, 12 aprilie, cele patru campioane arădene vor lua drumul Reşiţei (Gimnaziadă), respectiv Timişoarei (Liceu). Vă reamintim că cele mai bune echipe de băieţi au fost: Liceul Naţional de Informatică (prof. Adrian Petruţ şi Mihaela Socaci), respectiv Liceul „Atanasie Marienescu” Lipova (prof. Leo Pinţa şi Tudor Calalb). **JA-D.S.**

Fotbal - Liga 2, etapa 28

Rezultate: Chindia Târgovişte – Dacia Unirea Brăila 3-0, Luceafărul Oradea – FC Argeş 1-2, Energeticianul – Farul Constanţa 0-1, Metaloglobus – Ripensia Timişoara 1-1, Pandurii Tg Jiu – ACS Poli Timişoara 1-1, CS Baloteşti – AFC UTA 1-3, ASU Poli Timişoara – Daco Getica 1-1, Univ Cluj Napoca – CS Mioveni 1-2, Sportul Snagov – Academica Clinceni 0-2, Aerostar Bacău – Petrolul Ploieşti 0-2.

Clasamentul

1. ACADEMICA CLINCENI	28	21	1	6	57-17	64
2. CHINDIA TÂRGOVIŞTE	28	18	6	4	56-29	60
3. PETROLUL PLOIEŞTI	28	18	5	5	51-23	59
4. SPORTUL SNAGOV	28	18	5	5	43-22	59
5. UNIV CLUJ	28	17	6	5	56-20	57
6. FC ARGEŞ	28	14	8	6	40-23	50
7. CS MIOVENI	28	13	6	9	41-30	45
8. AFC UTA	28	12	5	11	43-39	41
9. RIPENSIA TIMIŞ	28	9	9	10	33-37	36
10. METALOGLOBUS	28	9	7	12	26-49	34
11. PANDURII TG JIU	28	9	6	13	45-46	33
12. ENERGETICIANUL	28	8	9	11	31-32	33
13. FARUL CONSTANŢA	28	10	2	16	36-47	32
14. ASU POLI TIMIŞ	28	8	7	13	23-28	31
15. LUCEAFĂRUL	28	8	7	13	34-50	31
16. DACO GETICA	28	6	12	10	37-41	30
17. AEROSTAR BACĂU	28	7	5	16	39-54	26
18. CS BALOTEŞTI	28	6	4	18	25-54	22
19. ASU POLI TIMIŞ	28	4	7	17	25-53	19
20. DACIA BRĂILA	28	3	7	18	24-71	16

Etapa viitoare (9-11 aprilie): Daco Getica – U Cluj, Clinceni – Baloteşti, ACS Poli – Metaloglobus, Snagov – Luceafărul, Mioveni – Aerostar, Farul – ASU Poli, Brăila – Energeticianul, AFC UTA – Pandurii Tg Jiu, Petrolul – FC Argeş, Ripensia – Chindia.

Fotbal - Liga 4, etapa 22

Rezultate: Victoria Zăbrani – Cetate Săvârşin 6-0, CSIneu – CS Glogovăţ 3-2, ACS Socodor – Podgoria Păncota 3-2, Speranţa Turnu – Progresul Pecica 0-3, Păulişana Păuliş – AFC 2 UTA 3-1, Victoria Felnac – Şoimii Şimand 3-2, Victoria Nădlac – Unirea Sântana 0-3 (f.j.), Frontiera Curtici – a stat.

Clasamentul

1. PROGRESUL PECICA	21	18	2	1	84-11	56
2. UNIREA SÂNTANA	21	15	4	2	69-19	49
3. VICTORIA ZĂBRANI	20	13	1	6	62-28	40
4. AFC 2 UTA	20	11	4	5	67-35	37
5. FRONTIERA CURTICI	20	11	4	5	42-22	37
6. ACS SOCODOR	21	10	1	10	49-48	31
7. CS INEU	20	9	3	8	42-29	30
8. PODGORIA PÂNCOTA	21	8	2	10	45-42	29
9. PĂULIŞANA PĂULIŞ	20	8	4	8	49-41	28
10. CS GLOGOVĂŢ	20	9	1	10	44-48	28
11. ŞOIMII ŞIMAND	21	8	3	10	39-35	27
12. CETATE SĂVÂRŞIN	20	7	1	12	42-68	22
13. VICTORIA FELNAC	21	7	0	14	27-57	21
14. SPERANŢA TURNU	21	1	2	18	19-102	5
15. VICTORIA NĂDLAC	21	1	2	18	13-108	5

Etapa viitoare (sâmbătă, 13 aprilie): Sântana – Felnac, Şimand – Socodor, Curtici – Ineu, Glogovăţ – Zăbrani, Săvârşin – UTA 2, Turnu – Păuliş, Pecica – Nădlac 3-0 (f.j.), Păncota – stă.

Publicitate Jurnal Arădean
mică 0257/210.775 - mare 0257/280.904

Pecica a trecut facil de „hopul” Turnu

TURNU. Oarecum de aşteptat, liderul clasamentului din Liga a IV-a, Progresul Pecica a câştigat meciul de la Turnu, cu Speranţa, gazdele nereuşind să pună probleme reale adversarului. Trupa lui Dan Stupar a arătat ca una solidă, care nu poate să rateze punctele. Jucători mai valoroşi, o pregătire fizică superioară, dar şi o ştiinţă a jocului mult peste micuţa dar inimoasa echipă din Turnu.

Cu primarul Petru Antal prezent la stadion cu o oră înainte de meci, Pecica a început bine meciul şi a ratat o imensă ocazie în minutul 10, atunci când Huţanu s-a trezit cu o minge în faţa careului mic, dar a şutat, uluitor, peste poartă. Imediat, însă, a venit deschiderea de scor, Măgulean marcând simplu, din „gura porţii”: 0-1 (min. 12). Opt minute mai târziu, diferenţa s-a mărit, de această dată marcator fiind Puie. Corbu a avut în gheată şansa revenirii în joc, dar mingea şutată de acesta, de la limita careului mare, a trecut puţin alături. Concluzia partidei a venit pe final de reprizei, când Arsene a marcat un gol de senzaţie, din lovitură liberă: 0-3.

Turnu: Linguraru - Roza (Bota), Grasa, Cioncioiu, Badea, Tambor, Corbu, Geanîm, Sziladi, Bozian, Vasilca. **Pecica:** Rusu - Iova (Gabor), Ţugulescu, Wild, A. Ponta - Huţanu, S. Popa (Moraru), Arsene, L. Bodri (Drîglă), Măgulean (Păcurar), Puie. **Au arbitrat:** S. Saladea - G. Hărduţ şi E. Cristea. **Obs AJF:** M. Miron, O. Gabor.

JA-L.S.

Roxana Boldor (la minge) FOTO: A. TRIPON

Crişul s-a întors cu o remiză de pe terenul Reşiţei

REŞIŢA. Handbalistele de la Crişul Chişineu Criş au remizat, scor 24-24 (9-10), în deplasarea susţinută, duminică, în fieful grupării CSU Reşiţa, în etapa a XVIII-a, prima după o (nouă) pauză de o lună de zile din cadrul Diviziei A. Acest al doilea rezultat de egalitate al sezonului, le duce pe arădence la un total de 35 de puncte. În penultima rundă, programată în 14 aprilie, Crişul va întâlni, la Arad, liderul din Tg. Mureş. **JA-D.L.**

17

unităţi şcolare au participat la faza judeţeană a Olimpiadei Gimnaziilor la tetratlon (viteză, rezistenţă, oină şi săritura cu elan). Primul loc şi calificarea la etapa zonală, care va avea loc la Arad, a revenit elevilor de la Colegiul Naţional „Moise Nicoară", cu un total de 1608 puncte. Pe podium a mai urcat LNI (Gen. 5), 1598 de puncte, şi Lic. Teh. „Ştefan Hell" Sântana, 1438 de puncte.

Marius Copil a avut probleme la Piatra Neamţ FOTO: JA

Copil a adus un punct în duelul cu Zimbabwe

PIATRA NEAMŢ. Echipa României a învins Zimbabwe cu scorul de 4-1, în Grupa a II-a a zonei Europa-Africa a Cupei Davis, sâmbătă, la Piatra Neamţ. După ce arădeanul Marius Copil a adus victoria echipei României, ultimul meci nu a mai avut miză, astfel că Filip Jianu (17 ani) a primit şansa debutului, el învingându-l pe Sibanda (19 ani), 6-3, 7-5. În prima zi, B. Lock (546 ATP) l-a învins neaşteptat pe Copil (80 ATP) 6-4, 7-5. **JA-D.L.**

O victorie entuziasmantă

FCC ICIM s-a apărat fantastic în repriza secundă a duelului cu CSM Târgovişte, primind doar 7 puncte.

Fetele noastre se încurajează, la sfârşitul unui time-out cerut de antrenorul Bulj FOTO: JA

ARAD. Atmosferă încântătoare, vineri seara, în „Polivalenta" arădeană, unde galben-albastrele de la FCC ICIM au mai făcut un pas uriaş spre „careul de aşi" al Ligii Naţionale de baschet feminin. Dacă miercuri, în primul joc cu CSM Târgovişte, „El Clasico" de sub panou, victoria s-a născut greu, în ultimele secunde, scor 65-61, de această dată, emoţiile s-au risipit mult mai devreme.

Prima repriză a stat sub semnul echilibrului, echipele alternând la conducere pe tabela de marcaj, pauza mare găsindu-le pe dâmboviţence în avataj, scor 30-27. A urmat însă o repriză secundă senzaţională, în care fetele pregătite de Bogdan Bulj s-au apărat incredibil, primind doar 7 (şapte) puncte în 20 de minute. Umilinţa a fost maximă în ultimul „sfert", când gruparea pregătită de Cătălin Tănase a înscris un singur coş de două puncte. Neverosimil!

Arădencele, cu Brankica Hadzovic de neoprit şi Destiny Williams, din nou, în „double-double" au făcut legea pe parchet, în aplauzele unui public entuziast. Cu 2-0, la general, FCC ICIM Arad porneşte cu prima şansă la calificarea în semifinale, următoarele dueluri fiind programate în Cetate Chindiei, pe 12 aprilie şi pe 13 aprilie (dacă va mai fi cazul). În situaţia în care, Stoenescu et company vor egala la 2, „decisivul" va avea loc, tot la Arad, pe 15 aprilie. **JA-D.S.**

Caseta tehnică

FCC ICIM Arad – CSM Târgovişte 56-37 (pe sferturi: 15-14, 12-16, 17-5, 12-2).
Formaţii şi marcatoare – Arad: Hadzovic 19 (1), Williams 18, Lee 7, Ardelean 4, Dzombeta 4, Ciotir 4, Fodor şi Mercea. Târgovişte: Stoenescu 11 (2), Toma 10, Poole 7 (1), Vaida 5, Chivu 2, Ghiţă 2, Neagu, Kilin, Popescu, Cătinean şi Vaţi.
Arbitrii: Bogdan Podar, Ionuţ Moraru şi Marius Epure. Comisar FRB: Marius Hurgoi.

Un vis împlinit pentru gimnastica arădeană

ARAD. Sala Sporturilor „Victoria" a fost locul unde şi-au dat întâlnire, gimnaste de la zece cluburi, din ţară şi Austria, pentru a participa la a doua ediţie a Cupei „Emilia Eberle", competiţie pregătitoare pentru „Naţionalele" junioarelor mici. „Acum 25 de ani această sală a găzduit ultima competiţie de gimnastică artistică", rememorează antrenorul Ciprian Hegyi, care se afla atunci printre protagoniştii de la aparate şi care îşi vede, astfel, un vis împlinit.

Micile gimnaste ale CSM Arad, pregătite de Ciprian Hegyi şi Carina Franiov, s-au remarcat, obţinând următoarele rezultate: locul 1 cu echipa junioare 3 nivel 2 (10 ani), individual compus - loc 1, Marinescu Ayiana, tot ea a câştigat aurul pe toate aparatele; Iagăr Ioana - loc 3 individual compus, sărituri şi sol şi locul 2 la bârnă; Kasler Daria, locul 3 la bârnă şi sol şi Dota Lorena, locul 3 la sărituri şi chingi. Toate aceste fete, împreună cu Zainea Daria au format echipa câştigătoare.

Pentru gimnastica juvenilă urmează două competiţii importante, la Oneşti şi Bârlad, iar în 15-17 mai va avea loc, la Polivalenta arădeană, Campionatul Naţional al junioarelor III. **JA-D.L.**

Gimnastele arădence, pe prima treaptă a podiumului FOTO: JA

Repetiţie pentru un alt derby

CHIŞINEU CRIŞ. În formula: Dagău (min. 73, Mucha) - Ciornei, Sabău, Pavel, Siminic, Clej, Fl. Gâlcă, Suslak (mi. 60, Maghici), Piţ, Matei (min. 55, Lezeu), Bozian, Crişul Chişineu Criş nu a avut emoţii în obţinerea celor trei puncte în duelul cu „lanterna roşie", SC Ocna Mureş. Matei (min. 22), lob peste portarul advers, şi Piţ (min. 29), şut plasat din marginea careului mare, au stabilit scorul primei reprize, una în care oaspeţii au avut o singură oportunitate de a puncta. Fără a forţa prea tare, băieţii pregătiţi de Adrian Abrudean au mai punctat de trei ori şi în actul secund, prin Bozian (min. 52), execuţie plasată din 10 m, Ciornei (min. 61), finalizare ca la antrenament după o acţiune cursivă, şi, din nou, Bozian (min. 75), lovitură de cap din 6 m. S-a încheiat 5-0 şi Crişul se apropie la şase puncte de liderul din Cermei. Şi regretă startul nefast din acest retur, cu multe puncte pierdute surprinzător, care a scos-o - pentru moment - din „ecuaţia" promovării. Iar, etapa viitoare, în intermediara de marţi, urmează un alt derby judeţean, la Pâncota, contra „şoimilor" din Lipova. **JA-D.S.**

O fotografie pentru albumul de colecţie al celor din Chişineu Criş FOTO: JA

Ecouri după derby-ul promovării

CERMEI. Stări de spirit diferite în cele două tabere, la finalul derby-ului fotbalistic judeţean: Cermei - Lipova. Bucuros, tehnicianul gazdelor, Radu Anca, a spus: „O victorie meritată, am avut atitudine şi determinare. Băieţii au respectat exact ceea ce am pregătit la antrenament. Avem un lot numeric şi valoric echilibrat, oricine poate fi titular. Nu avem presiunea locul 1, luăm fiecare meci în parte, vedem ce putem face, iar la final tragem linie. Mai sunt 9 etape, oricine poate să bată pe oricine în această serie".

De partea cealaltă multă tristeţe şi ...semne de întrebare. Dar, antrenorul Flavius Sabău încearcă să nu facă „înmormânare" din acest eşec: „Felicit adversarii pentru modul cum au jucat. Noi am simţit eşecul până în măduva oaselor şi sper să învăţăm ceva din el. În rest, nu prea mai este nimic de zis. Eu le-am cerut jucătorilor să nu se uite la clasament nici când eram pe primul loc, la fel le spun şi acum când suntem pe locul 2. Nu mă apuc acum să dau în jucători, sunt ai mei, îi pregătesc şi îi respect. Am pierdut şi vom analiza unde am greşit şi ce ne lipseşte pentru a reveni pe primul loc". **JA-D.S.**

Fotbal - Liga 3, etapa 21

Rezultate: Unirea Alba Iulia – Şcolar Reşiţa 0-3, Millenium Giarmata – FC Avrig 2-1, CSM Lugoj – Naţional Sebiş 0-0, Metalurgistul Cugir – Cetate Deva 2-3, CS Hunedoara – CSC Ghiroda 2-3, Crişul Chişineu Criş – CS Ocna Mureş 5-0, Lunca Teuz Cermei – Şoimii Lipova 5-1, Industria Galda – ACS Dumbrăviţa 1-2.

Clasamentul

1. LUNCA TEUZ CERMEI	21	14	1	6	43-33	43
2. ŞOIMII LIPOVA	21	13	3	5	54-32	42
3. ŞCOLAR REŞIŢA	21	12	5	4	43-20	41
4. METAL CUGIR	21	12	5	4	46-29	41
5. ACS DUMBRĂVIŢA	21	13	2	6	39-32	41
6. CHIŞINEU CRIŞ	21	10	7	4	43-22	37
7. FC AVRIG	21	10	4	7	28-26	34
8. NAŢIONAL SEBIŞ	21	8	7	6	34-31	31
9. CSC GHIRODA	21	9	1	11	39-37	28
10. CS HUNEDOARA	21	7	5	9	34-36	26
11. ALBA IULIA	21	6	8	7	26-29	26
12. GIARMATA	21	7	4	10	30-35	25
13. CETATE DEVA	21	7	4	10	24-30	25
14. INDUSTRIA GALDA	21	8	0	13	33-33	24
15. CSM LUGOJ	21	1	4	16	15-51	7
16. OCNA MUREŞ	21	0	2	19	19-74	2

Etapa viitoare (9-10 aprilie): Şoimii Lipova – Crişul Chişineu Criş, Ocna Mureş – CSM Lugoj, Naţional Sebiş – FC Hunedoara, CSC Ghiroda – Millenium Giarmata, FC Avrig – Unirea Alba Iulia, Cetate Deva – Industria Galda, ACS Dumbrăviţa – Lunca Teuz Cermei, Şcolar Reşiţa – Metalurgistul Cugir.

Doar un punct pentru sebişeni

LUGOJ. În formula: Gakos - Pop (min. 77, Deliman), Lezeu, Forizs, Dărăban, Ember, Teşedan, Susan (min. 64, Petculescu), Szekely (min. 46, Mateucă), Cl. Vereş, Enciu, Naţional Sebiş nu a izbutit să treacă, în deplasare, de codaşa, CSM Lugoj. E drept, băieţii pregătiţi de Cristi Todea au controlat ostilităţile, şi-au creat numeroase ocazii de gol, dar mingea a refuzat să intre în poartă. În plus, Enciu a fost faultat evident în careu în prelungirile jocului, dar arbitrul nu a acordat penalty. S-a încheiat 0-0, iar Călin Cojocaru se poate bucura că a încurcat fosta echipă. **JA-D.S.**

Faceţi loc, Cermeiul pe primul loc!

CERMEI. Derby-ul arădean de la vârful seriei a patra din Liga 3 la fotbal s-a dovedit a fi o „execuţie" cu public, „sămădăii" fiind de neoprit în faţa umbrei echipei din Lipova. Cei peste 500 de împătimiţi ai sportului rege au asistat la o partidă agreabilă, în care băieţii pregătiţi de Radu Anca au făcut legea pe gazon. Practic, istoria s-a scris în 13 minute, Capătă (min. 32), Matiş (min. 41) şi Vlad (min. 45) punctând înainte de pauză. După odihnă, vârful de atac al gazdelor, Alex Capătă a mai punctat în două rânduri, în min. 47 şi min. 58, reuşita de onoare a „şoimilor" venind cu cinci minute înainte de final, dintr-un penalty transformat de Trabalka.

S-a încheiat Lunca Teuz Cermei - Şoimii Lipova 5-1 şi echipa prezidată de Petre Bulza urcă pe primul loc, profitând de înfrângerea neaşteptată a Cugirului, 2-3 acasă cu Deva, în timp ce Lipova coboară din fotoliul de lider după zece etape.

Lupta pentru promovare devine extrem de aspră: Cugirul, Reşiţa şi Dumbrăviţa fiind celelalte trei formaţii angrenate la vârf, la doar două puncte distanţă de noul lider, LT Cermei.

Alex Capătă a făcut ravagii în defensiva „şoimilor" FOTO: JA

Formaţii - Cermei: Gârlea - Polgar, Dolga, Nistor, Deta, Mager, Vezan (min. 35, Ciubotariu), Prună, Vlad (min. 67, Mihuţa), Matiş (min. 60, A. Iuga), Capătă (min. 72, Bulza). **Lipova:** Jianu - Gherasim (min. 61, Savin), Calvin, Vasiu, Burlă, Poiană (min. 46, Filimon), M. Popa, Lazea (min. 46, Dobrean), Istrate, Marton, Trabalka. **JA-D.S.**

(521)

S F Toolshop

ANGAJEAZĂ

■ FREZORI

Cerinţe:
- experienta in operatia de frezare atat pe masini cu comanda numerica in 3 axe si 5 axe
- pentru cei fara experienta se asigura scolarizare la sediul firmei

■ SCULERI MATRITERI
pentru stante si matrite de injectat plastic si turnat Al si Mg

■ LACATUS MECANIC

■ STRUNGAR

Cerinte:
- experienta in operatia de strunjire atat pe strung automat cat si conventional

OFERIM:
- ■ salariu motivant si negociabil in functie de competentele profesionale
- ■ posibilitatea de a avea un loc de munca stabil dupa perioada de instruire
- ■ tichete de masa in valoare de 15 Ron din prima zi de angajare
- ■ asigurare medicala privata
- ■ decontarea transportului pentru persoanele care nu au domiciliul in Arad

CV-urile si cererile de angajare pot fi trimise prin fax:0257-467435,email: recrutare@sftoolshop.com sau la sediul societatii pe strada Campul Linistii nr.1.

Pentru informatii suplimentare ,va rugam sa sunati la 0257-212370, 228013.

CONVOCATOR

Subsemnatul Arh. Gheorghe Seculici, in calitate de Presedinte al Camerei de Comert, Industrie si Agricultura a Judetului Arad, in temeiul art. 18 alin. 3 din Statutul Camerei de Comert, Industrie si Agricultura Arad, cu respectarea prev. art. 16 din Lg. 335/2007

CONVOC

Adunarea Generala Ordinara a Membrilor Camerei de Comert, Industrie si Agricultura a Judetului Arad pentru data de **22.04.2019, ora 12:00** in Sala de Conferinte de la sediul CCIA Arad din Arad, str. Closca, nr. 5, jud. Arad.

ORDINE DE ZI:
1. Raport privind situatia financiara a CCIA Arad pe anul 2018
2. Prezentarea si aprobarea bilantului si a Raportului de activitate al Colegiului de Conducere al CCIA Arad pentru anul 2018 si descarcarea de gestiune
3. Prezentarea Raportului Cenzorilor si votul asupra acestuia, descarcarea de gestiune
4. Aprobarea bugetului de venituri si cheltuieli ale CCIA Arad pe anul 2019 si prezentarea obiectivelor generale ale CCIA Arad pentru anul 2019
5. Aprobarea nivelului cotizatiilor membrilor CCIA Arad pentru anul 2019
6. Propuneri de modificare a Statutului CCIA Arad in conformitate cu Statutul cadru al Camerelor de Comert si Industrie Judetene
7. Diverse.

Membrii Adunarii Generale vor putea propune si vota in privinta oricaror altor probleme care intra in competenta Adunarii Generale.
In masura in care la aceasta sedinta a Adunarii Generale a Membrilor CCIA Arad nu se va realiza cvorumul legal, conform art.18 alin.9 din Statut, se stabileste tot data de **22.04.2019, ora 12:30**, cand indiferent de cvorum, Adunarea Generala va fi legal constituita.
Precizam ca materialul in extenso, aferent ordinii de zi indicata mai sus se gaseste la sediul Camerei de Comert, Industrie si Agricultura a judetului Arad din Arad, str. Closca, nr. 5, jud. Arad si pe pagina web a Camerei incepand cu data de 17.04.2019 si pana in preziua intrunirii.

PRESEDINTE CCIA ARAD
Arh. Gheorghe Seculici

(532)

Policlinica dr. Turcin

Ep. Roman Ciorogariu nr 52 Arad, ☎ 0257/285510,
e-mail: policlinicaturcin@gmail.com http://www.policlinicaturcin.ro

Policlinica DR. TURCIN oferă:
- Cardiologie (EKG, Ecografie cardiacă)
- Dopler vascular, Holter EKG si TA, Test de efort,
- Oftalmologie adulţi si pediatrie (testare vedere de la 6 luni, chirurgia cataractei de la 1.200 RON, câmp vizual, optica medicală)*
- ORL adulţi şi pediatrie (videoendos-copie, testări alergologice)*
- pneumologie
- gastroenterologie
- neuropsihiatrie
- medicină de familie
- ecografii generale
- analize Siguranţa Circulaţiei.
- ginecologie
- transport medical

*consultaţiile la ORL, Oftalmologie şi Psihiatrie sunt **GRATUITE** cu bilet de trimitere de la medicul de familie (5673 - H 640061)

SC ERGAD TECHNOLOGY SRL

Arad, str. Pădurii nr. 24

firmă cu capital integral italian care activează în domeniul industriei electronice angajează:

OPERATORI LINIE SMD

Cerinţe:
- Cunoaşterea şi capacitatea de a citi schemele electronice constituie un avantaj
- Disponibilitate pentru deplasări în Italia.
- Se vor specifica în curriculum vitae experienţele de muncă în domeniul electronicii

Se oferă:
- Salariu de încadrare 2750 ron
- Bonus după 3 luni de la data angajării
- Ore suplimentare plătite dublu
- Sporuri de noapte plătite
- Decontare transport
- Tichete de masă din prima zi
- Prime de vacanţă

MONTATORI SUBANSAMBLE ŞI OPERATORI ASAMBLARE

Femei şi bărbaţi pentru montarea componentelor electronice.
Se oferă:
- Salariu de încadrare 2500 ron
- bonus după 3 luni de la data angajării
- decontare transport + asigurăm transport pe ruta Arad-Zădăreni şi Arad-Iratoş, Dorobanţi, Curtici, Macea cu microbuz
- tichete de masă din prima zi
- prime de vacanţă
- analize gratuite pentru angajare
- ore suplimentare plătite dublu
- program de lucru 1 schimb

Trimiteti CV la adresa: otilia.dimeny@ergad.eu sau prin fax 0257-306.194; tel.0257-206.247. (9212 - H 89191)

SC ERGAD TECHNOLOGY SRL

Arad, str. Pădurii nr. 24

firmă cu capital integral Italian care activează în domeniul industriei electronice angajează:

MONTATORI SUBANSAMBLE ŞI OPERATORI ASAMBLARE PARTE MECANICĂ

Femei şi bărbaţi pentru montarea componentelor electronice.
Se oferă:
- Salariu de încadrare 2600 ron din prima lună
- bonus după 3 luni de la data angajării
- decontare transport + asigurăm transport pe ruta Arad-Zădăreni şi Arad-Iratoş, Dorobanţi, Curtici, Macea cu microbuz
- tichete de masă din prima zi
- prime de vacanţă
- analize gratuite pentru angajare
- ore suplimentare plătite dublu
- program de lucru 1 schimb

TEHNICIENI ELECTRONIŞTI,

Pentru control şi reparare plăci electronice cu tehnologia SMD şi montarea componentelor în SMD
Cerinţe:
- Experienţă
- cunoaşterea limbi italiene constituie un avantaj
- cunoaşterea şi capacitatea de a citi schemele electronice;
- capacitatea de a suda componentele SMD;
- disponibilitate pentru deplasări în Italia.
- se vor specifica în curriculum vitae experienţele de muncă în domeniul electronicii
- salariu de încadrare 2750 ron din prima lună
- bonus după 3 luni de la data angajării

Trimiteţi CV la adresa: otilia.dimeny@ergad.eu sau prin fax 0257-306.194; tel. 0257-206.247. (9211 - H 89191)

SC East Europe Tecnowind Srl

ANGAJEAZĂ:

OPERATOARE LINII MONTAJ HOTE BUCATARIE

BENEFICII:
- transport asigurat
- contract de munca pe perioada nedeterminata
- tichete de masa din prima zi cu valoarea de 15 ron/tichet
- program lucru – 1 schimb
- pachet salarial atractiv (prima de prezenta, prima de sarbatori)
- nu este necesara experinta in domeniu
- analize medicale la angajare gratuite

CV-urile se vor trimite la adresa de mail **florentina.sandu.twee@tecnowind.com**, la nr. de fax **0257-211189** sau se vor depune direct la sediul firmei din **PARCUL INDUSTRIAL ZONA N-V**, de luni până vineri intre orele 08 -16.30. Pentru detalii suplimenatre ne puteti contacta la numarul de telefon **0744.549.983** (531 - H 204517)

CONVOCATOR

Asociaţia de vânătoare **ARTEMIS MONTANA**, cu sediul în sat Şofronea (com. Şofronea), nr. 90 B, jud. Arad, având CIF 27738485, convoacă în data de 25.04.2019, ora 12,00, Adunarea Generală, la care pot vota membrii care au plătit la zi cotizaţia în ultimii 5 ani. Adunarea se va desfăşura la sediul Asociaţiei. În cazul în care la termenul stabilit adunarea nu este statutară, următoarea se va ţine peste 7 zile calendaristice, adică în data de 6.05.2019, ora 12,00 la aceeaşi locaţie.
Se va discuta primirea de noi asociaţi, evidenţierea separată a membrilor fondatori şi a membrilor vânători, în Statutul asociaţiei şi a Actului Constitutiv precum şi modificarea organelor de conducere, modificarea sediului Asociaţiei. (534 - H 204511)

Unitatea de Administrare Arad a Filialei Teritoriale Timiş Mureş Inferior –Agenţia Naţională de Îmbunătăţiri Funciare ,

având sediul în Arad str. Toth Şandor nr.6/d

organizează concurs pentru ocuparea posturilor vacante corespunzător funcţiilor contractuale după cum urmează:
- ■ Sef Serviciu-Plan Expl.Patrimoniu - 1 post
- ■ Şef Birou-Biroul Financiar Contabilitate - 1 post
- ■ Consilier IA.Serviciul Plan Expl. Patrimoniu - 1 post
- ■ Consilier IA-Comp.Informatică - 1 post
- ■ Inspector de specialitate IA - Comp. Personal Exploatare - 1 post

Candidaţii vor depune dosarele de participare la concurs între 09.04.2019-22.04.2019 la U.A.Arad str.Toth Şandor nr.6/d,proba scrisă având loc în data de 06.05.2019,orele 9,oo iar interviul în data de 10.05.2019 orele 9,00.
Relaţii suplimentare la telefon-0257/280955-Compartimentul Resurse Umane. (538)

ADMINISTRAŢIA NAŢIONALĂ APELE ROMÂNE BUCUREŞTI – ADMINISTRAŢIA BAZINALĂ DE APĂ MUREŞ – SISTEMUL DE GOSPODĂRIREA APELOR ARAD, titular al proiectului „ÎMBUNĂTĂŢIREA MANAGEMENTULUI RISCULUI LA INUNDAŢII PE RÂUL MUREŞ ÎN ZONA TRANSFRONTIERĂ – FORMURES – OB. REABILITAREA INFRASTRUCTURII SISTEMULUI DE GOSPODĂRIREA APELOR, RÂU MUREŞ, MAL DREPT ÎN ZONA LOCALITĂŢII ARAD"
anunţă publicul interesat asupra luării deciziei etapei de încadrare de către Agenţia pentru Protecţia Mediului Arad în cadrul procedurii de evaluare a impactului asupra mediului, pentru proiectul menţionat mai sus, propus a fi realizat în Arad, între podul rutier Traian şi pod Alfa-autostradă.

Proiectul deciziei de încadrare şi motivele care o fundamentează pot fi consultate la sediul Agenţiei pentru Protecţia Mediului din Arad, Splaiul Mureş, FN, de luni până vineri, între orele 09-14, precum şi la următoarea adresă de internet: www.apmar.anpm.ro. Publicul interesat poate înainta comentarii/observaţii la proiectul deciziei de încadrare în termen de 10 zile de la data publicării anunţului pe pagina de internet a autorităţii competente pentru protecţia mediului. (536 - H 204528)

ANUNŢ PARTICIPARE

Informaţii generale privind autoritatea contractantă, în special denumirea, codul fiscal, adresa, numărul de telefon, fax, şi/sau adresa de e-mail: Comuna Socodor, nr. 1, judeţul Arad, telefon 0257.358100, fax 0256.358112, e-mail: socodor@gmail.com, persoană de contact Crişan Gheorghe.
Anunţ de participare pentru acordarea de finanţări nerambursabile în baza Legii 350/2005 privind regimul finanţărilor nerambursabile din fonduri publice alocate pentru activităţi non profit de interes local pe anul 2019.
Autoritatea finanţatoare Comuna Socodor, cu sediul în localitatea Socodor, nr.1, judeţul Arad, face cunoscută intenţia de a atribui contracte de finanţare nerambursabilă pentru anul de execuţie financiară 2019.
Finanţările nerambursabile se acordă conform bugetului de venituri şi cheltuieli al Comunei Socodor, aprobat prin H.C.L.30/2019, în sumă totală de 220.000 lei pentru următoarele domenii:
1) Finanţări nerambursabile ala proiectelor asociaţiilor sportive pe ramură de sport: 120.000 lei;
2) Finanţări nerambursabile ale proiectelor cultelor religioase recunoscute conform legii: 100.000 lei,
Data limită şi locul pentru depunerea propunerilor de proiecte: 02.05.2019, ora 1600, locul de depunere este sediul autorităţii contractante.
Aplicarea prevederilor art. 20 alin (2) din Legea 350/2005 (reducerea termenului de depunere a dosarelor) este motivată de întârzierea mare cu care s-a aprobat bugetul local şi ţinând cont că majoritatea competiţiilor sportive au fost deja reluate.
Evaluarea şi selecţia proiectelor se vor face începând cu data de 02.05.2019 – 03.05.2019. Termen pentru depunerea contestaţiilor: 06.05.2019 ora 1600.
Soluţionarea contestaţiilor: 07.05.2019.
Durata de execuţie a proiectelor: anul 2019.
Informaţii privind condiţiile de finanţare şi procedura de selecţie a proiectelor sunt prevăzute în „Ghidul solicitantului" pentru fiecare domeniu în parte. Acesta se poate obţine de la Primăria Comunei Socodor, biroul secretariat sau accesând site-ul www.socodor.ro, ramura „Informaţii de interes public".
Solicitanţii vor depune documentaţia prevăzută în „Ghidul solicitantului" la secretariatul Primăriei Comunei Socodor, din localitatea Socodor, nr. 1, judeţul Arad.
Selecţia şi evaluarea proiectelor depuse în vederea finanţării nerambursabile se vor face de către comisia de evaluare constituită prin Dispoziţia nr. 39 din 01.04.2019. Comisia de selecţie şi evaluare va comunica în scris solicitanţilor rezultatele procedurii.
(537 - H 204539) ***PRIMAR, JURA IOAN DIMITRIE***

SCP FALIMVEST SPRL

În calitate de lichidator judiciar al
S.C. ARLA GENERAL CONSTRUCT S.R.L.

VINDE LA LICITAŢIE PUBLICĂ

- Semiremorcă C4 Meiller Tip MHKS 41/3-S, an fabricaţie 2006 - PREŢ DE PORNIRE: 39.012 lei + tva
- Autoutilitară Man Tip TGA 184304X2BLS-TS, an fabricaţie 2005 - PREŢ DE PORNIRE: 27.720 lei + tva

Licitaţia se va ţine în data de 25.04.2019 ora 14.00 la sediul lichidatorului judiciar din Arad, Piaţa Avram Iancu nr. 17, ap. 4.
În caz de neadjudecare, licitaţia se va repeta, în aceleaşi condiţii, în data de 09.05.2019 şi 23.05.2019 la ora 14.00. Înscrierea la licitaţie se face cu 24 de ore înainte pentru fiecare licitaţie în parte.
Cei care doresc să participe la licitaţie trebuie să achite garanţia de participare, care este 10% din valoarea bunului.
Informaţii privind condiţiile de participare la licitaţii se pot obţine la sediul lichidatorului judiciar din Arad, Piaţa Avram Iancu nr. 17, ap. 4. Tel. 0747-47.84.87 office@lichidari.net (523 - H 204116)

ACTIV GRUP IPURL cu sediul în Arad, str. Tribunul Buteanu, nr.1, ap.1, jud.Arad, lichidator judiciar al **SC EUROPIPING FLOWSYSTEM SA**, cu sediul loc. Arad,str. Blajului nr. 2, et.2, ap. 10-11, judeţul Arad, avand J02/781/2014, CUI RO 33400127, desemneat conform Încheierii Civile nr. 484 din 09.06.2016 pronunţată de Tribunalul Arad, în dosarul 3202/108/2015,anunţă vânzarea la licitaţie publică, conform prevederilor Legii 85/2006, a următoarelor bunuri: Capre profil I 50.00 lei/buc, Capre profil U 100.00 lei/buc, Mese mici 50.00 lei/buc, Panouri 100.00 lei/buc, Panouri cu roti 150.00 lei/buc, Stativ de fier 150.00 lei/buc, Capre mici 50.00 lei/buc, Cruci –suport 25.00 lei/buc, Lanturi macara 50.00 , lei/buc, Masa de lucru fier 100.00 lei/buc, Pozitionator masa 1,000.00 lei/buc, Instalatie de sudura 2,000.00 lei/buc, Aparat de sudura 2,000.00 lei/buc, Aspirator de fum 2,500.00 lei/buc, Aparat de sudura Ergus 5,000.00 lei/buc, Aparat de sudura cu unitate de racier 3,000.00 lei/buc, Masina de spalat pardoseala 3,000.00 lei/buc, Masina de gaurit 2,250.00 lei/buc, Masa de lucru 600.00 lei/buc, Utilaj intoarcere tevi 4,250.00 lei/buc, Fierastrau 2,250.00 lei/buc, Termosuflanta 400.00 lei/buc, Caseta de scule – mobile 1,500.00 lei/buc, Stand de incercari sub presiune 5,000.00 lei/buc, Suport rotativ pentru teava 800.00 lei/buc, Cuptor pentru electrozi 3,350.00 lei/buc, Caseta mare - accecsorii montaj 1,500.00 lei/buc, Vana de proba hidraulica 600.00 lei/buc, Transpalet 600.00 lei/buc, Aspirator de praf 1,900.00 lei/buc, autoturism Chevrolet 5,750.00 lei/buc, server dell 3,450.00 lei/buc.
Licitaţia va avea loc în data de **11.04.2019**, ora **14**[00], la sediul ACTIV GRUP I.P.U.R.L. . In caz de neadjudecare licitatia se va repeta, in aceleasi conditii in data de **18.04.2019** ora **14** Garanţia pentru înscrierea la licitaţie este de 10% din preţul de începere a licitaţiei, pentru fiecare bun în parte. La preţul de adjudecare se adaugă TVA. Înscrierile şi achitarea garanţiei de participare la licitaţie se pot face pana cu 1 ora înainte de începerea licitaţiei. Regulamentul de organizare a licitaţiei si relaţii suplimentare se pot obtine la sediul ACTIV GRUP IPURL, tel/fax. 0257.214821, mobil 0744.697814 sau email activ_grup@yahoo.com. (539 - H 204541)

JURNAL ARĂDEAN

Duel în Cupa Angliei FOTO: EPA

Manchester City, prima finalistă a Cupei Angliei

FOTBAL. Manchester City a devenit prima finalistă a Cupei Angliei, după ce a învins sâmbătă formația Brighton cu scorul de 1-0 (1-0), prin golul marcat de brazilianul Gabriel Jesus (4) în semifinala disputată sâmbătă. City, care a câștigat deja Cupa Ligii engleze, va întâlni în finală pe învingătoarea meciului dintre Watford și Wolverhampton, programat duminică, după încheierea ediției. Manchester City s-a calificat pentru a 11-a oară în finala Cupei Angliei, competiție în care a cucerit trofeul de cinci ori. Finala Cupei Angliei va avea loc pe 18 mai pe stadionul Wembley.

Echipa lui Pep Guardiola este în cursă pentru patru trofee în acest sezon, fiind angrenată și în lupta din Premier League și în Liga Campionilor. **SURSA: AGERPRES**

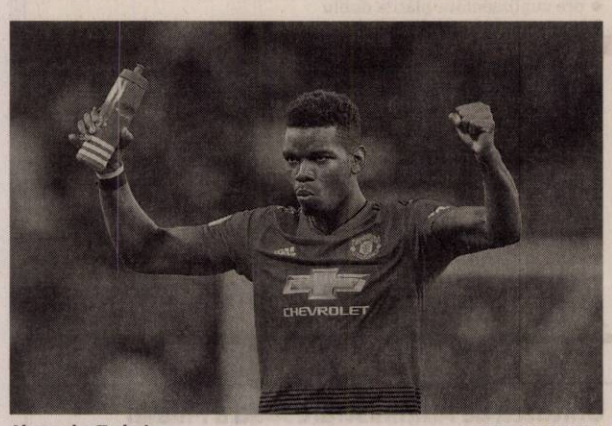

Alexandru Tudorie FOTO: LIBERTATEA

Real îl vrea pe Pogba

FOTBAL. Real Madrid tatonează din nou pista Paul Pogba (26 de ani), anunță cotidianul Marca. Campioana Europei a demarat deja discuțiile interne pentru transferul campionului mondial, din vară.

Interesul a venit pe fondul reinstalării lui Zinedine Zidane, din ce în ce mai insistent cu privire la aducerea conaționalului său. Pogba ar aceepta și el mutarea. A declarat recent că este visul său să joace la un club atât de mare. A lăsat de înțeles că este deschis trecerii în La Liga, dar recunoaște că Ole Gunnar Solskjaer l-ar putea convinge să rămână la Manchester United. După numirea nordicului, mijlocașul a început să aibă evoluții din ce în ce mai bune, mult peste ce a arătat în mandatul lui Jose Mourinho.

„Real Madrid este visul oricărui copil, oricărui jucător de fotbal, mai ales acum, cu Zinedine Zidane. Sunt însă fericit la Manchester, cu un nou antrenor. În acest moment sunt fericit, dar nu știm ce va fi în viitor", declara fotbalistul.

Pogba este legitimat la United din 2016. A fost luat de la Juventus pentru 105 milioane de euro, fiind unul dintre cele mai scumpe transferuri din istoria fotbalului. În cei doi ani și jumătate, a jucat în 134 de meciuri, a marcat de 29 de ori și a oferit 29 de pase decisive. Mijlocașul a cucerit cu Manchester United două trofee, o Cupă a Ligii Angliei (2017) și un trofeu al Ligii Europa (2017). **SURSA: MEDIAFAX**

Rapid este campioană în poloul sexului frumos

POLO. Rapid București este în sărbătoare. Echipa feminină de polo a clubului feroviar a adus în vitrina clubului un nou titlu național la jocurile de echipă. Echipa antrenată de Eduard Rusu și-a asigurat coroana cu un turneu înainte de finalul sezonului.

În ultima etapă, desfășurată de vineri până duminică în Bazinul Floreasca din Capitală, rapidistele au câștigat atât cu Steaua, scor 11-6, cât și cu Dinamo, 14-8. În urma acestui turneu, clasamentul se prezintă astfel: 1. Rapid 27 puncte, 2. Dinamo 21 puncte, 3. Steaua 15 puncte (fosta campioană), 4. Crișul Torpi Oradea 0p (echipă retrasă). Indiferent ce se va întâmpla la ultimul turneu, programat între 3-5 mai, clasamentul nu mai poate suferi modificări. O performanță poate fi socotită și clasarea pe locul 2 a echipei Dinamo, cu foarte multe junioare în componență.

Echipa feminină de polo Rapid București a apărut în peisaj în urmă cu câțiva ani, la inițiativa antrenoarei Cornelia Pereanu, prima femeie antrenor de polo din România. **SURSA: MEDIAFAX**

Triplă de aur pentru Andrieș

Elena Andrieș a câștigat trei medalii de aur la Campionatele Europene de la Batumi.

Elena Andrieș a cucerit trei medalii de aur FOTO: EPA

HALTERE. Sportiva română Elena Andrieș a cucerit trei medalii de aur la Campionatele Europene de haltere de la Batumi (Georgia), sâmbătă, în limitele cat. 49 kg. Andrieș s-a impus la stilul smuls cu 87 kg, urmată de Kristina Sobol (Rusia), cu 85 kg, și de franțuzoaica Anais Michel, cu 79 kg.

La smuls, Andrieș a câștigat cu 103 kg, după ce a ratat ultima încercare, la 105 kg. Pe locul secund s-a clasat italianca Giorgia Russo, cu 103 kg, pe locul al treilea încheind o altă reprezentantă a Franței, Manon Lorentz, cu 99 kg.

Andrieș a terminat pe primul loc la total, cu 190 kg, urmată de Sobol, 180 kg, și de Russo, 178 kg. România a mai obținut sâmbătă două medalii de bronz, prin Cosmina Pană (cat. 45 kg), la stilul aruncat, și prin Cristian Marian Luca (55 kg), la smuls.

Sportivul român Cristian Marian Luca a cucerit o medalie de bronz în limitele cat. 55 kg. Luca a ocupat locul al treilea la stilul smuls, cu 111 kg, devansat de italianul Mirco Scarantino, 116 kg, și de turcul Muammer Șahin, 112 kg. Valentin Ionadi Iancu a terminat pe locul 7, cu 102 kg, după a ratat de două ori la 107 kg.

La aruncat, Luca a terminat pe 5, cu 134 kg, după ce a irosit ultima tentativă, la 137 kg. Iancu a încheiat pe 6, cu 130 kg, ratând la 134 și 136 kg. Bulgarul Anghel Rusev a ocupat prima poziție, cu 146 kg, fiind urmat de Scarantino, 145 kg, și Șahin, 135 kg.

La total, primul a fost Scarantino, 261 kg, urmat de Rusev, 256 kg, și Șahin, 247 kg. Luca a terminat pe 4, cu 245 kg, iar Iancu a încheiat pe 6, cu 232 kg.

Cosmina Pană (CSM Bacău) a adus prima medalie României la Campionatele Europene de haltere de la Batumi (Georgia), sâmbătă, la stilul aruncat din cadrul categoriei 45 kg. Cosmina Pană a luat bronzul cu performanța de 84 kg, în timp ce la smuls s-a clasat pe locul 5, cu 65 kg, iar la total tot pe 5, cu 149 kg.

Campionatele Europene de seniori sunt criteriu de calificare la Jocurile Olimpice de la Tokyo din 2020.

SURSA: AGERPRES

„Aveam crampe şi am avut nevoie de ajutor"

TENIS. Simona Halep (2 WTA) a vorbit la peste un an distanță despre momentul care a pus pe jar tot tenisul românesc. În ianuarie 2018, după finală pierdută cu daneza Caroline Wozniacki, la Melbourne, scor 6-7, 6-3, 4-6, constănțeaca ajungea pe patul de spital din cauza epuizării.

Iar după ce știrea a prins cheag, echipa Simonei a postat pe rețelele de socializare imagini cu jucătoarea aflată în spital. La momentul respectiv speculațiile au curs, fiind avansate mai multe ipoteze. Halep a vorbit de la rar spre foarte rar, însă a explicat ieri, pentru Tennis Head, cele întâmplat la Antipozi, în urmă cu 15 luni. „Am încercat să dorm, dar corpul meu a început să tremure. Aveam crampe și am simțit nevoia unui ajutor. Am stat la spital 3-4 ore", a spus Simona Halep, potrivit Tennis Head. ESPN a anunțat la momentul respectiv că Simona a fost internată sâmbătă și externată duminică. Alături de informațiile oferite, sursa citată a publicat și o poză cu Halep pe perfuzii. Efortul de la Australian Open a marcat-o pe sportiva din Constanța. În timpul finalei, Halep a cerut intervenția echipei medicale, iar tensiunea i-a fost măsurată pe teren, într-o cursă cu oboseală de-a lungul celor șapte meciuri. Turneul din Australia a fost unul istovitor pentru fostul număr 1 mondial. Halep s-a accidentat în prima partidă, atunci când

Simona Halep FOTO: EPA

și-a sucit glezna și a jucat cu dureri de-a lungul celorlalte meciuri. Organizatorii turneului de pe pământ australian au decis să tragă acoperișul pentru finala Federer - Cilic pentru a-i proteja pe cei doi sportivi de temperaturile extrem de ridicate, la Melbourne fiind 38 de grade Celsius. Măsura a fost luată după ce s-a aflat ce s-a întâmplat cu Simona, ea suferind o dezhidratare din cauza efortului ridicat depus pe o vreme sufocantă.

SURSA: MEDIAFAX

FCSB s-ar putea muta la Giurgiu

FCSB ar putea juca primele meciuri din preliminariile cupelor europene la Giurgiu.

FOTBAL. FCSB este nevoită să se mute din nou de pe Arena Națională.

Partidele din cupele europene, de la începutul sezonului următor, vor fi disputate pe un alt stadion. Cel mai probabil, acestea vor avea loc la Giurgiu.

La începutul lunii iulie și la mijlocul lunii august, pe cel mai mare stadion al țării vor fi organizate concerte (pe 3 iulie va concerta Ed Sheran, iar pe 14 august Metallica).

În primă fază, conducătorii FCSB-ului s-au gândit la varianta „Ilie Oană" din Ploiești, dar proprietarul arenei a refuzat ideea. Potrivit DigiSport, Gigi Becali s-a reorientat către Giurgiu. Ținând cont de relația bună dintre cei doi patroni, sunt șanse mari să fie dat acceptul, iar primele meciuri din preliminariile cupelor europene să se dispute acolo.

În acest sezon, FCSB a mai fost nevoită să se mute de pe Arena Națională, din cauza terenului. Starea deplorabilă a gazonului i-a făcut pe oficiali să mute echipa, pentru câteva partide, la Voluntari. „Dă-mi, mă, mie Național Arena să mă îngrijesc de ea. Că nu fac eu avere din stadionul vostru, eu îl administrez și pun iarbă ca lumea. Să am gazon, bă, fraților. Mă doare sufletul, joc pe mocirlă mereu. Așa a fost și cu Ghencea, nu mi-a mai lăsat mie stadionul ca să nu mai joace nimeni pe el. Așa e în România: se uită să nu facă nimeni treabă. Să se facă licitație, particip și eu și administrez eu Arena Națională", spunea la acel moment Gigi Becali. **SURSA: MEDIAFAX**

Clubul bucureștean se gândește deja la meciurile din Europa FOTO: EPA

Lionel Messi, cele mai multe goluri

FOTBAL. Lionel Messi (32 de ani) a marcat pe final în partida cu Atletico Madrid, iar reușita a garantat victoria Barcelonei și l-a ajutat să-l devanseze pe rivalul Cristiano Ronaldo (34 de ani), în privința numărului de goluri din primele 5 campionate ale lumii.

Messi a ajuns la 415 reușite, în timp ce portughezul are cu una mai puțin, 414. Pe lângă această performanță remarcabilă, argentinianul a mai bătut un record. A devenit fotbalistul din La Liga cu cele mai multe victorii: dintr-un total de 447 de meciuri, a câștigat 335. L-a depășit pe Iker Casillas (37 de ani), fostul portar al Realului, care se mândrea cu 334 de partide câștigate, din 504 partide.

Barcelona s-a distanțat la 11 puncte de a doua clasată în La Liga. În etapa cu numărul 31, pe Camp Nou, gruparea blaugrana s-a impus în fața celor de la Atletico Madrid, cu scorul de 2-0. Primul gol a venit în minutul 86, atunci când Luis Suarez a înscris cu un șut cu efect, din marginea careului de 16 metri. Messi a punctat și el în poarta madrilenilor, două minute mai târziu. **SURSA: MEDIAFAX**

CONDOLEANȚE

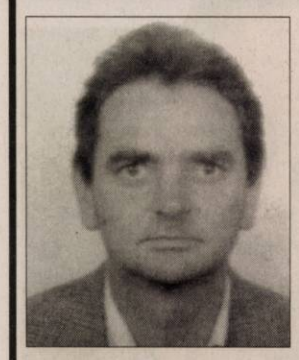

Cu adâncă durere în suflet, anunțăm stingerea din viață
la doar 55 de ani a celui care a fost verișorul nostru iubit
VIȘAN MARIN
din Păuliș.
Dumnezeu să te ierte și să te odihnească în pace!
Nu te vom uita niciodată,
fam. Micu și Nistor

Asociația de Vânătoare și Pescuit Sportiv Diana Turnu Arad regretă trecerea în neființă a distinsului coleg,
TĂMAȘ GRAȚIAN
și transmite sincere condoleanțe familiei. Dumnezeu să-l odihnească!
Președinte Mișcuța Traian

COMEMORĂRI

Timpul trece, dar durerea din sufletele noastre a rămas aceeași ca în urmă cu 2 ani (în 8 aprilie 2017), când ai plecat dragul nostru soț, tată, socru și bunic,
HALIC GHEORGHE.
Soția Elena și familia Bordaș

GARSONIERE

• **A A** achiziționez garsonieră, apartament 1 cameră, cash, ☎0746.055.126, ☎0755.483.216. 179655

• **Cumpăr cu** plata pe loc garsonieră, apartament 1 cameră, ☎0721.670.839. 191862

AP.2 CAMERE-ARAD

• **A A** Achiziționez apartament 2,3,4 camere cash, ☎0746.055.126, 0755.483.216. 178868

• **Cumpăr cu** banii jos apartament 2- 3 camere, ☎0742.781.651. 191867

• **Persoană fizică** vând apartament 2 camere (100 mp), zona UTA, parțial mobilat, centrală termică, termopane, două balcoane mari închise, parcare asigurată. Tel. 0744.523.701. 202120

• **Vând apartament** 2 camere, 91 mp, B- dul Revoluției. Tel. 0749.197.142. 201784

AP.3 CAMERE-ARAD

• **Vând apartament** Samantha, 3 camere. Tel. 0749.197.142. 201785

CASE-ARAD

• **Casă 8** camere, Grădiște, 3 băi, teren 424 mp, ☎0722.257.409. 201408

• **Vând casă** 3 camere, baie, 45.000 Euro, negociabil, Podgoria, 0749.225.339. 191228

CASE-JUDEȚUL ARAD

• **Vând casă** în Sebiș, 4 camere, baie funcțională, anexe, preț negociabil la vedere. Telefon 0357/445009. 201747

VILE-ALTE JUDEȚE

• **Vând vilă,** Corbeanca, pe malul lacului, negociabil. Telefon 0721.268.773, 0722.224.325. 202111

TERENURI JUDEȚ

• **Vând loc** casă, Șimand, 953 mp. Preț 8.500 Euro, ☎0742.946.281. 202097

IMOBILE CHIRII

• **Închiriez garsonieră** complet utilată pe termen lung, în Vlaicu, ☎0749.182.610. 202115

• **Dau în** chirie cameră, bucătărie, baie, intrare separată, zugrăvit proaspăt, ☎0725.045.433. 202123

• **Dau în** chirie (sau vând) casă cu etaj (265 mp utili), zonă centrală (Podgoria). Ideal sediu firmă. Tel: 0722.293738. 165090

OFERTE LOCURI DE MUNCĂ

• **Angajăm personal** grafică producție publicitară. Telefon 0744.774.502, 0723.285.350.

SC CET HIDROCARBURI SA ARAD

anunță administratorii blocurilor si utilizatorii de energie termica din cartierul Micalaca (zona 100, 200, 300, 500, 600, 700) ca

începând din data de 15.04.2019, casieria Micalaca de la parterul blocului 547 sc. B SE VA ÎNCHIDE.

Plata facturilor de energie termica se va putea face la casieria Centru din calea Iuliu Maniu nr. 65-71, casieria Aurel Vlaicu bl. 8 - parter si la institutiile bancare, conform informatiilor din factura. (540 - H 183846)

• **Caut familie** pentru îngrijit viței. Telefon 0740.095.203.

• **Caut menajeră** pentru curățenie și călcat haine, la domiciliu, ☎0722.643.327. 204135

• **Firmă de** pază angajăm agenți pază femei/ bărbați. Telefon 0741.440.831. 203350

CONSTRUCȚII

• **AAduc balast,** nisip, sort, ridic moloz, pământ, piatră, mraniță, 0747.206.371. 194707

• **Aduc la** domiciliul clientului nisip, balastru, sort, griblură. Tel. 0775.163.673. 198269

• **Transport balast,** nisip, sort, gunoi grajd, ridic moloz, 0758.708.622. 195023

PIERDERI

• **K&K Agroservices** SRL, J02/1046/2006, CUI 18740192 pierdut certificat constatator nr. 56397/ 18.08.2009. Îl declar nul. 204544

SC ETEA GRAIN SRL

anunta publicul interest asupra depunerii solicitarii de emitere a acordului de mediu pentru proiectul

„INFIINTARE UNITATE DE DEPOZITARE PRODUSE AGRICOLE DE CATRE ETEA GRAIN SRL"

propus a fi amplasat in orasul Curtici, str. C. Brancoveanu, nr. 59 A, jud. Arad, conform Certificatului de urbanism nr. 137 din 11.06.2018, eliberat de Primaria Orasului CUrtici, jud. Arad.
Informatiile privind proiectul propus pot fi consultate la sediul APM Arad din Arad, str. Splaiul Mures, FN, jud. Arad si la sediul titularului din Timisoara, str. Gheorghe Lazar, nr. 1, et. 1,ap. 4, jud. Timis, in zilele de luni-vinerim intre orele 8:00 - 16:30.
Observatiile publicului se primesc zilnic la sediul APM Arad din Arad, str. Splaiul Mures, FN, jud. Arad. (535 - H 204519)

EVIDENȚIAZĂ-TE!

Text: **DATA apariției:**.....

.....

.....

.....

.....

.....

.....

.....

Talon valabil până în 30 iunie 2019

Date personale:

Nume și Prenume:

Telefon:

Buletin de identitate:

TALON + PREȚUL CATEGORIEI AFERENTE

Anunțurile se preiau zilnic, la ghișeu, până în ora 16[00], după această oră, se pot prelua doar prin intermediul sistemului online de preluare al anunțurilor disponibil pe www.jurnalaradean.ro . Anunțurile de mică publicitate din Jurnal Arădean se publică pe baza talonului din ziar
Redacția nu își asumă responsabilitatea pentru conținutul anunțurilor de mică publicitate!
JURNAL ARĂDEAN

SCP FALIMVEST SPRL

În calitate de lichidator judiciar al
S.C. S.M.F.G. FORMATOR S.R.L.

VINDE LA LICITAȚIE PUBLICĂ

- Masă călcat - PREȚ DE PORNIRE: 120 lei + tva
- Mașină de cusut (3 bucăți) - PREȚ DE PORNIRE: 240 lei + tva/bucată
- Mașină de găurit Venus - PREȚ DE PORNIRE: 370 lei + tva
- Mașină de găurit Jack Sewing - PREȚ DE PORNIRE: 370 lei + tva
- Mașină Necchi fără tăiere - PREȚ DE PORNIRE: 95 lei + tva
- Uscător rufe Electrolux - PREȚ DE PORNIRE: 540 lei + tva
- Laptop Asus - PREȚ DE PORNIRE: 280 lei + tva
- Laptop Sony - PREȚ DE PORNIRE: 995 lei + tva
- Mașină cusut butoni Pfaff - PREȚ DE PORNIRE: 760 lei + tva
- Mașină cusut nasturi Yamata - PREȚ DE PORNIRE: 990 lei + tva
- Mașină de cusut Unicorn liniară (2 bucăți) - PREȚ DE PORNIRE: 555 lei + tva/bucată
- Autoturism Chevrolet Aveo, 1399 cmc, benzină, 69 kw, Euro 4, an fabricație 2007, 180.136 km - PREȚ DE PORNIRE: 3.487 lei + tva
- Mobilier - PREȚ DE PORNIRE: 2.245 lei + tva

Licitația se va ține în data de 25.04.2019 ora 14.00, la sediul lichidatorului judiciar din Arad, Piața Avram Iancu nr. 17, ap. 4. În caz de neadjudecare, licitația se va repeta, în aceleași condiții, în data de 09.05.2019 și 23.05.2019 la ora 14.00.
Înscrierea la licitație se face cu 24 de ore înainte pentru fiecare licitație în parte.
Cei care doresc să participe la licitație trebuie să achite garanția de participare, care este 10% din valoarea bunului.
Informații privind condițiile de participare la licitații se pot obține la sediul lichidatorului judiciar din Arad, Piața Avram Iancu nr. 17, ap. 4. Tel. 0747-47.84.87 office@lichidari.net (524 - H 204116)

SERVICII FUNERARE

(H-748928)

IN MEMORIAM NON STOP!

KUKI - servicii funerare complete
Producător de sicrie - oferă sicrie la preț de producător.
GRATUIT rezolvăm actele la spital, primărie, casa de pensii și C.A.R.P.
Transport intern și internațional ● Accesorii funerare.
Contact: Arad, Str. Mihai Eminescu nr. 4 (în curte), vis-a-vis de Cerbul Albastru.
Telefon: 0257/211929, mobil: 0723-343-964
www.inmemoriamkuki.com
CASĂ FUNERARĂ - Strada Ștefan Ludwic Roth nr. 1 D, Grădiște - Str. Cocorilor nr. 6 (lângă magazinul Izolta)

SERVICII FUNERARE

NOSFERATUM
SERVICII FUNERARE COMPLETE
Arad, str. Ghiba Birta nr. 26 - Tel.: **0752 10 11 12; 0357 80 48 38**
NON STOP e-mail: **nosferatumarad@yahoo.com** **www.nosferatum.ro**
TRANSPORT GRATUIT ÎN MUNICIPIUL ARAD ȘI ORAȘUL PECICA
* Sicrie la preț de producător;* Înmormântări GRATUITE – doar pe baza cuponului de pensie; * Consultanță și medic constatator; * Rezolvăm actele la spital, primărie, casă de pensii, C.A.R.P.; * PRELUĂM DECEDAȚII DE LA MORGĂ; * Igienizare, cosmetizare, îmbălsămare, incinerarii, REPATRIERI, CAPAC FRIGORIFIC; * CAPELA CIMITIR ETERNITATEA (UTA)! * Borduri, monumente funerare, mozaic, marmura, granit.

• **Pierdut certificat** de înregistrare fiscală cu seria A nr.1169571, CUI9229165, aparținând Bisericii Penticostale Chier. Îl declar nul. 204535

• **SC Urmo** SRL pierdut CUI B1613351/ 19.12.2008. Îl declar nul. 204536

DIVERSE

• ●**Cumpăr cupru,** alamă, cositor, aluminiu, fier, baterii, caroserii, pene, ☎0748.912.117. 201788

• **Cumpăr mașini** pentru fier vechi, ofer radiere, baterii uzate, fier, pene, neferoase, 0748.803.7.88. 204113

• **Vând bicicletă** electrică Ztech, motosapă mecanică și electrică, aparat sudură monofazic, ☎0357- 428447. 201791

• **Vând mobilă** diversă, covoare, lemne, pene, lichidez gospodărie. Telefon 0744.623.459. 201736

• **Vând uși** și geamuri termopan antiefracție, izolate termic și fonic, Anglia, cu vitralii și sticlă ornamentală, tâmplărie 11 camere noi și second- Lipova, ☎0744.796.542. 201047

Program mica publicitate: pe B-dul Revoluției, nr. 81 luni-joi: 8.00-17.00, vineri: 8.00-16.00 duminică: 9.00-13.00.

Reduc deşeurile din plastic

ROMA. Consiliul de miniştri al Italiei a aprobat, joia trecută, un proiect de lege pentru a încuraja pescarii să aducă pe uscat deşeurile din plastic prinse în plasele de pescuit, a transmis la finalul săptămânii trecute AFP. „În sfârşit, pescarii vor putea să aducă înapoi pe uscat plasticul rămas accidental în plasele lor", a declarat joi ministrul italian al mediului, Sergio Costa. Până acum, ei erau obligaţi să-l arunce în mare, deoarece, în caz contrar, ar fi comis infracţiunea de transport ilegal de deşeuri.

SURSA: AGERPRES

Ozzy Osbourne FOTO: EPA

Ozzy amână turneul mondial

LOS ANGELES. Rockerul britanic Ozzy Osbourne a anunţat joi că a decis să îşi amâne toate concertele pe care le avea programate în turneul său din 2019, după o căzătură suferită luna trecută în reşedinţa lui din Los Angeles, unde îşi petrecea convalescenţa după o pneumonie, informează AFP. „Mă voi vindeca complet. Îmi voi termina turneul", a promis rockerul britanic.

SURSA: AGERPRES

O nouă infecţie molipsitoare

LONDRA. Cercetătorii londonezi au descoperit o nouă ciupercă, denumită Candida auris. Aceasta s-a răspândit în ultimii ani la nivel global, afectând un număr mare de persoane care aveau un sistem imunitar slăbit, relatează site-ul cotidianului New York Times.

În ultimii cinci ani, a afectat o unitate neonatală din Venezuela, un spital din Spania şi a forţat închiderea unei unităţi de terapie intensivă din cadrul unui centru medical prestigios din Marea Britanie, cât şi mai multe locuri din India, Pakistan şi Africa de Sud. Recent, Candida auris a ajuns în New York, New Jersey şi Illionois, unde Centrele pentru Controlul şi Prevenirea Bolilor urmează să adauge ciuperca pe lista „ameninţărilor urgente", transmite The New York Times.

Descoperită de cercetători FOTO: EPA

În luna martie, un bărbat în vârstă a fost internat în Spitalul Mount Sinai din Brooklyn pentru o intervenţie chirurgicală la nivelul abdominal. În urma unui test de sânge, medicii au descoperit că acesta fusese infectat cu ciuperca recent descoperită. Acesta a fost izolat în unitatea de terapie intensivă. Bărbatul a decedat după ce a fost internat în spital timp de 90 de zile, însă Candida auris nu a dispărut. **SURSA: MEDIAFAX**

Pisicile îşi recunosc numele

TOKYO. Un grup de cercetători japonezi a ajuns la concluzia că pisicile de companie sunt capabile să îşi recunoască numele, aproape la fel ca şi omologii lor canini.

Cercetătorii au descoperit că felinele de companie au manifestat reacţii care indică recunoaşterea vocii stăpânilor şi a anumitor cuvinte - ciulirea urechilor sau mişcarea capului - deşi rareori au arătat mai mult entuziasm, precum mişcarea cozilor sau emiterea unor sunete.

Studiul a fost publicat în jurnalul Scientific Reports, o revistă online de ştiinţe ale naturii. **SURSA: AGERPRES**

Batjocoriţi în online

SANKT PETERSBURG. Primăria oraşului Sankt Petersburg, batjocorită pe reţelele sociale pentru o declaraţie fără sens. Autorităţile oraşului Sankt Petersburg au fost ridiculizate pe reţelele sociale după ce au pretins că au curăţat zăpada şi gheaţa din oraş, care de fapt se topiseră cu ocazia venirii primăverii, relatează BBC. Locuitoare a oraşului, Natalia Vakhlova, a scris primăriei în ianuarie, reclamând faptul că nu poate ajunge la staţia de autobuz din cauza gheţii acumulate pe trotuar. Vakhlova nu a primit niciun răspuns până în prima săptămână a lunii aprilie, când autorităţile au postat cu mândrie fotografii pe pagina oficială. „Nu se poate să fiţi serioşi! O fotografie din 3 aprilie, pentru a vă arăta că aţi tratat mormanele de gheaţă de la staţia de autobuz de care m-am plâns pe 25 ianuarie!", a scris Vakhlova primăriei pe Twitter. Autorităţile au fost nevoite să facă faţă unei ierni neobişnuit de severă cu fonduri limitate, iar Vakhlova recunoaşte că lucrătorii primăriei au făcut încercări ferme de a sparge şi curăţa gheaţa, transmite BBC.

SURSA: MEDIAFAX

Oraşul rusesc FOTO: EPA

Adelina
Este model în albumul „Portrete de Centenar".
FOTO: GHEORGHE PETRILA

www.aradon.ro
Mai multe poze cu Adelina

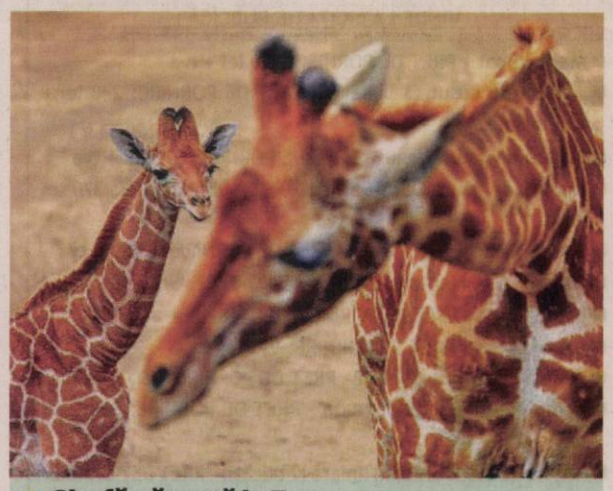

Girafă născută la Zoo
Puiul de girafă s-a născut pe 5 aprilie, la Grădina Zoologică Chapultepec din Mexico City, Mexic. FOTO: EPA

Salvarea planetei, un burger!

Un specialist în Biochimie şi om de afaceri din SUA a produs un burger din carne fabricată din compuşi organici ai plantelor.

Burgerii „imposibili" FOTO: EPA

SAN FRANCISCO. Un specialist în Biochimie şi om de afaceri din Statele Unite a produs un burger din carne fabricată din compuşi organici ai plantelor, în încercarea de reducere a emisiilor poluante generate de industria de procesare a cărnii, informează Financial Times.

În loc de a încerca să schimbe lumea, Pat Brown intenţionează să o salveze, iar noul acord anunţat săptămâna aceasta între firma sa de tip start-up care produce carne cu proteine din plante, Impossible Foods şi lanţul de restaurante Burger King, este un mare pas înainte spre atingerea obiectivului de reducere a emisiilor de dioxid de carbon generate de industria de procesare a cărnii.

Pat Brown este renumit în comunitatea ştiinţifică pentru cercetările în domeniul geneticii şi microbiologiei, inclusiv pentru depistarea mecanismului prin care virusul HIV infectează celulele. După ce şi-a suspendat activitatea la Universitatea Stanford în anul 2010, a vrut să identifice o problemă globală în care să facă o diferenţă reală. A ajuns la concluzia că depistarea cauzelor cancerului sau bolii Alzheimer sunt probleme secundare faţă de daunele produse de consumul de carne şi produse lactate. „Nimic nu se apropie ca amploare de impactul catastrofal pe care industria creşterii animalelor îl are asupra mediului", afirmă Pat Brown. Un vegan convins, Pat Brown a lansat în 2011, cu sprijinul investitorului Khosla Ventures, firma Impossible Foods (Mâncare Imposibilă), înfiinţând o echipă care include biochimişti, chimişti şi analişti ai datelor, pentru a produce carne cu proteine de plante de la nivel molecular.

SURSA: MEDIAFAX

Împăratul Akihito, prima abdicare în două secole

TOKYO. Abdicarea împăratului Akihito al Japoniei, pe 30 aprilie, continuă o serie de astfel de gesturi istorice întâlnite mai frecvent în epoca modernă. În ultimii şase ani, mai mulţi monarhi, dar şi un papă au ales să abdice. Akihito este primul împărat japonez care renunţă la tron în ultimele două secole. Prinţul moştenitor Naruhito va urca pe tronul Crizantemei pe 1 mai, la o zi după abdicarea tatălui său, împăratul Akihito, în vârstă de 85 de ani. Akihito a moştenit tronul Crizantemei în 1989, devenind al 125-lea împărat al Japoniei, după moartea tatălui său, împăratul Hirohito. Akihito este primul împărat japonez care alege să abdice în ultimele două secole.

În ultimii ani, s-au înregistrat abdicări ale „Regelui belgienilor", Albert al II-lea (2013), Reginei Beatrix a Olandei (2013), Regelui Juan Carlos al Spaniei (2014), Şeicului Hamad bin Khalifa al-Thani din Qatar (2013), dar şi a Papei Benedict al XVI-lea. Pe 11 februarie 2013, acesta a uimit întreaga lume cu anunţul că renunţă la funcţia sa.

Împăratul Akihito FOTO: EPA

SURSA: MEDIAFAX

Incendiu devastator în nordul capitalei Franţei

PARIS. Un incendiu puternic a afectat un bloc de locuinţe din zona nordică a Parisului, în noaptea de sâmbătă spre duminică, potrivit NBC News. Gabriel Plus, purtător de cuvânt al pompierilor din Paris, a declarat că nu există informaţii în legătură cu eventuale victime. Ascesta a adăugat că este prea devreme pentru a se cunoaşte cauzele. Cel mai devastator incendiu din capitală a avut loc în luna februarie, când cel puţin zece persoane au decedat după ce un bloc de locuinţe din zona de sud-vest a oraşului a luat foc.

Incendiu la Paris FOTO: EPA

SURSA: MEDIAFAX

Gara din Atena a fost blocată de migranţi

ATENA. Principala gară din Atena a fost blocată de migranţi. Traficul feroviar între Atena şi Salonic a fost perturbat vineri, din cauza unui grup de circa 200 de migranţi care a pătruns pe şine, într-un protest prin care cer deschiderea frontierei greco-macedonene, pentru a pleca mai departe spre vestul Europei, transmite Agenţia France-Presse. Ca urmare a protestului de la gara din Atena, niciun tren nu a putut să plece, în timp ce poliţia încerca să convingă migranţii să elibereze locul, unii dintre aceştia instalându-şi corturi acolo.

SURSA: AGERPRES

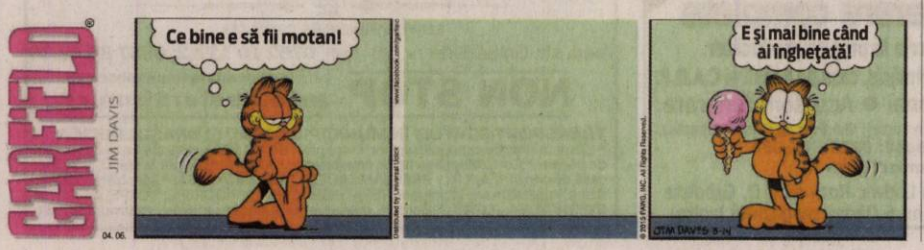

FONDAT 1989, APARE LA ARAD, TEL. 0257/041.151, E-MAIL: REDACTIA.JURNALARADEAN@INFORMMEDIA.RO; PUBLICITATE.JURNALARADEAN@INFORMMEDIA.RO

JURNAL ARĂDEAN

Ionuţ Neagu nu va putea juca pentru UTA, cu Pandurii
PAGINA 7

Actriţa Carmen Vlaga Bogdan pleacă în Ungaria şi Belgia, cu spectacolul „Exit”
PAGINA 5

MARŢI
9 APRILIE 2019
ANUL XXXI, NR. 8293
12 PAGINI - 1,99 LEI

22° Temperaturile se vor situa între 9 şi 22 grade. Vântul va sufla cu 1-7 km/h.

DIMINEAŢA | AMIAZA | SEARA

Protest în şedinţă FOTO: FAN

Buget cu protest PSD-ALDE!

ARAD. Aleşii judeţeni PSD-ALDE au decis să protesteze, din nou, alegând de această dată pe lângă banderolele albe şi părăsirea şedinţei. Astfel, bugetul judeţului a fost adoptat fără votul PSD-ALDE. /P.3

Şase şoferi, prinşi băuţi la volan

ARAD. Nu ar trebui să ne mai mire faptul că în România au loc atâtea accidente din moment ce mulţi şoferi urcă băuţi la volan. /P.6

Măsuri pentru sacrificare FOTO: FAN

Autorizaţii pentru sacrificarea mieilor

ARAD. Spaţiile de sacrificare şi prelucrare a mieilor trebuie avizate de către Direcţia Sanitar Veterinară şi pentru Siguranţa Alimentelor Arad, primăriile dar şi agenţii economici din judeţ fiind invitaţi să se adreseze instituţiei arădene în cel mai scurt timp. /P.3

Îşi revine Lipova? FOTO: FAN

Meciuri „de foc” la vârful Ligii a III-a

ARAD. Astăzi şi mâine au loc meciuri în liga a III-a de fotbal, iar echipele arădene din seria a IV-a au meciuri grele. Lipova are meci cu Crişul, LT Cermei merge la Dumbrăviţa, iar Naţional dă piept cu FC Hunedoara. /P.7

Cozi imense pentru gratuităţi

Pensionarii arădeni sunt nevoiţi să stea la rând pentru a obţine legitimaţiile de călătorie de la gheretele CTP.

ARAD. Cozi ca în „epoca de aur” s-au format, în ultima perioadă de timp, la punctele de eliberare a legitimațiilor de călătorie pentru pensionarii care doresc să circule gratuit cu tramvaiul sau autobuzul în municipiul Arad. Vorbim de gheretele Companiei de Transport Public (CTP) Arad din Stația de tramvai Podgoria, Stația de tramvai Piața Romană și Dispeceratul de la UTA. Cât de curând va fi pus la dispoziția vârstnicilor și punctul CTP din Stația de tramvai Fortuna, pentru care a fost comandată o gheretă mai mare în care să se poată desfășura normal activitatea de eliberare a legitimațiilor de călătorie. Iar „începând de miercuri, 10 aprilie, vom mai deschide un punct la poarta de pe Calea Victoriei (unde se află și sediul CTP-n.r.)” - precizează Claudiu Godja, director al Companiei de Transport Public Arad.

Până atunci însă, oamenii se calcă în picioare la cele trei gherete pe care le au la dispoziție. „Nu este normal ce se întâmplă! Își bat joc de noi. De ce nu au făcut o programare pe litere: cei al căror nume începe cu litera X să se prezinte în data de...” - răbufnește un pensionar supărat. El a socotit că pentru fiecare pensionar, funcționara CTP are nevoie de 7 minute ca să-i elibereze legitimația. „Pentru 20 de oameni e nevoie de 140 de minute. Cam atâta stă o persoană la coadă dacă vrea să intre în posesia acelei legitimații. Eu am fost astăzi, am stat cât am stat, dar la un moment dat am plecat. Mă voi întoarce mâine, cu speranța că va fi mai puțină lume la rând” - ne-a spus seniorul. /P.3

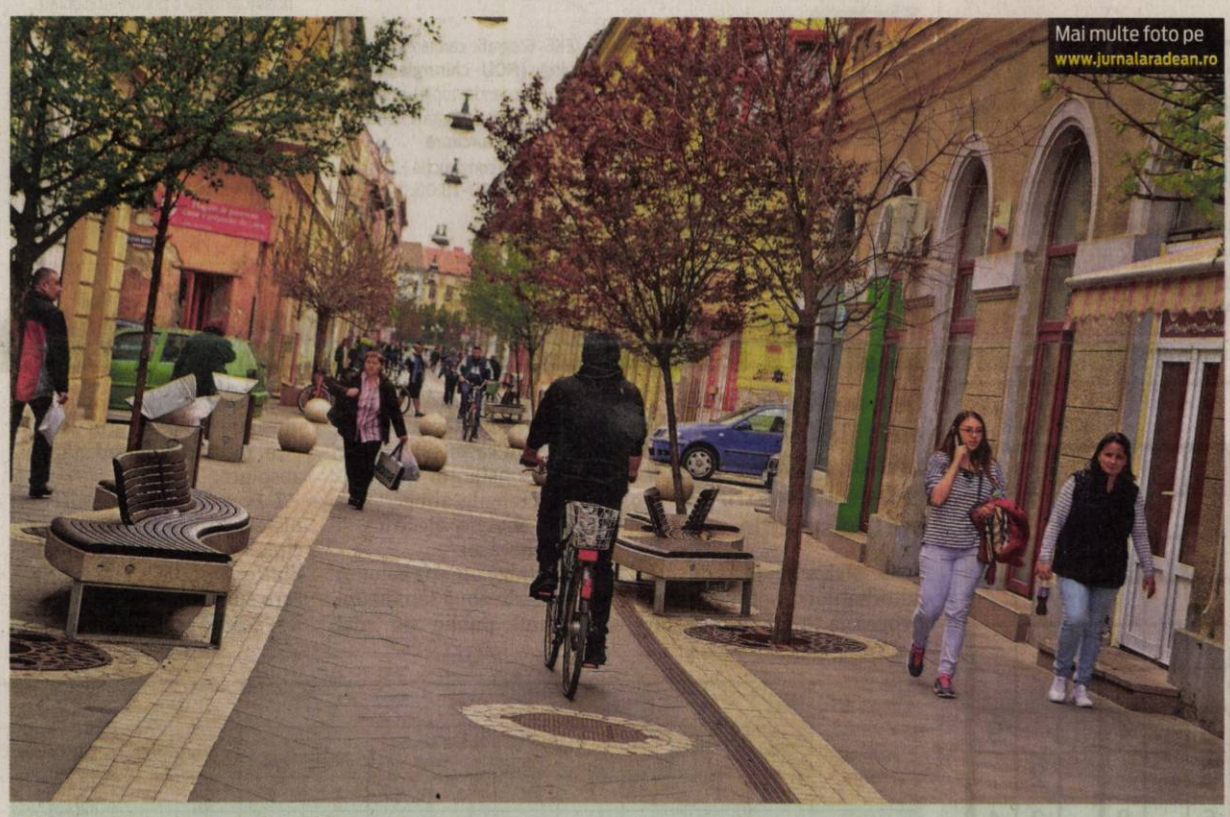

Cine a fost Ioan Meţianu?

Cine a fost Ioan Meţianu, cel care a dat numele singurei pietonale din municipiul Arad? Mitropolitul Ioan Meţianu s-a născut în 9 mai 1828 şi a decedat la 3 februarie 1916, la vârsta de 87 de ani. A fost Arhiepiscop şi Mitropolit al Ardealului în perioada 1899-1916 şi Episcop al Aradului în perioada 1875-1898. Cu simţul său practic şi realist, ca episcop, a pus bazele unei solide vieţi bisericeşti, culturale şi şcolare în întreaga eparhie, fiind considerat al treilea ctitor al ei, după întemeietorul Isaia Diacovici şi restauratorul Sinesie Jivanovici. FOTO: VALI GORAN

Primar PNL, acuzat că i-a fracturat nasul unui consilier PSD

Primarul comunei Secusigiu este acuzat că i-a provocat o fractură de piramidă nazală unui consilier local PSD.

SECUSIGIU. Anchetă penală, la Secusigiu, unde adversitatea politică s-ar fi transformat în violență fizică. Protagoniști sunt primarul comunei, Ilie Cheșa (PNL), și fostul său contracandidat la alegerile locale din 2016, consilierul local Gheorghe Grad, președinte al PSD Secusigiu. Cei doi s-au întâlnit, duminică, la o manifestare culturală organizată de Primărie de Ziua Internațională a Romilor, iar întâlnirea s-ar fi încheiat violent.

Consilierul local ne-a declarat că rivalul său politic și-a făcut loc prin mulțime când l-a zărit și i-a cerut să plece de la eveniment, pentru că e organizat de Primărie. În același timp, contactat de Jurnal Arădean și aradon.ro, primarul Ilie Cheșa neagă că l-a lovit pe consilier, afirmând că a avut doar un schimb de replici cu acesta. Poliția a intrat pe fir și face cercetări. /P.6

Peste o mie de apeluri la ISU

ARAD. În decursul lunii martie, Centrul Operațional Județean, prin Compartimentul Monitorizare Situații de Urgență și Dispecerat al Inspectoratului pentru Situații de Urgență „Vasile Goldiș” al Județului Arad, a recepționat 1103 apeluri în sistemul unic 112. Salvatorii arădeni au intervenit la aproape 150 de incendii și peste 700 de cazuri pentru acordarea asistenței medicale de urgență, prin echipajele de prim ajutor SMURD. /P.6

La datorie FOTO: ISU ARAD

Final la Dilema veche

Conferinţele Dilema veche s-au încheiat, duminică, la Palatul Cultural din municipiu. Pornind de la ideea că polifonia e o invenţie şi o marcă distinctivă europeană, Andrei Vieru a pregătit publicului arădean un program cu Schubert, Bach şi Mozart cu care l-a purtat într-o excursie în muzica occidentală, muzica rafinată a Europei. Recitalul de pian a fost o introducere mai mult decât potrivită pentru teza ce urma a fi expusă apoi de Patapievici, o pledoarie pentru fericire şi paradis. /P.5

FOTO: IZA PAL

Poliţiştii au intervenit FOTO: FAN

Doi bărbaţi şi-au lovit nevestele

ARAD. Două femei, una de 38 de ani din Arad și una de 44 de ani din Chișineu-Criș, au fost bătute de bărbații lor și au cerut ajutorul polițiștilor. Una dintre ele a fost lovită cu pumnii în cap, iar cealaltă a fost lovită cu pumnii și picioarele. /P.3

Biblioteca, tot mai modernă

ARAD. Mai multe săli ale Bibliotecii Județene „Alexandru D. Xenopol” Arad, dar și curtea interioară, au fost modernizate anul trecut, iar lucrările continuă și anul acesta. /P.5

Două accidente rutiere pe DN 79

ARAD. Două microbuze s-au ciocnit pe DN79, la ieșirea din Chișineu-Criș spre Arad, duminică seara, în timp ce o femeie și un bărbat au fost răniți ușor în urma unui alt accident de pe DN79, luni după-masa. /P.6

Flori pentru morminte FOTO: JA

58 de comercianţi de flori, în cimitire

ARAD. Primăria a stabilit amplasamentele pentru desfășurarea comerțului ambulant cu flori în Duminica Tomii (a doua duminică după Paști). Începând de azi, se pot depune cererile. /P.3

17212
9 771220 748034

Remember: 9 aprilie

1553 A murit François Rabelais, scriitor renascentist francez (n. 1494)

1654 A luat sfârşit domnia lui Matei Basarab în Ţara Românească

1821 S-a născut poetul Charles Baudelaire (d. 1867)

1830 S-a născut fotograful Eadweard Muybridge, pionier al artei fotografice (n. 1904)

1865 S-a încheiat războiul de secesiune american început la 12 aprilie 1861

1867 Statele Unite ale Americii cumpără de la Rusia, Alaska

1882 A murit Dante Gabriel Rossetti, poet englez (n. 1828)

1905 S-a născut senatorul William Fulbright, creatorul burselor Fulbright (d. 1995)

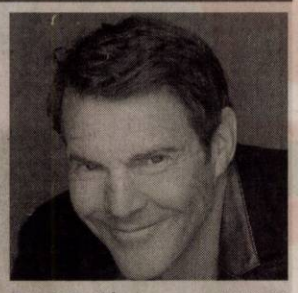

Dennis Quaid FOTO: FAN

1924 S-a născut Francisc Munteanu, scriitor, regizor, scenarist (d. 1993)

1926 S-a născut Hugh Hefner, fondatorul revistei Playboy (d. 2017)

1933 S-a născut actorul Jean-Paul Belmondo

1954 S-a născut **Dennis Quaid,** actor american

1961 A murit Alexándru Kiriţescu, dramaturg şi traducător român (n. 1888)

Întreruperi de curent

Miercuri, 10 aprilie 2019. În Municipiul Arad, h 9 - 14: Calea Aurel Vlaicu, SC Verbiţă, Truck, SC Alglass, SC Arafil Masters; **h 9 – 17:** străzile Rândunicii, Râşnov, Tismana, Vezuviu, Rozelor, Trenului. **În judeţ, h 8 – 16:** Coşari (JudeţulTimiş); **h 9 – 17:** Tuleşti, Vânduleşti, Sebiş (p), Apateu (p), Smithfield - Ferma Mocrea.

Telefoane utile

☎ INFORMAŢII TELEFONICE: 118.932; ☎ROBOT: 1958; ☎ APEL UNIC DE URGENŢĂ (SALVARE, POLIŢIE; Pompieri): 112; ☎ PRIMĂRIA MUNICIPIULUI ARAD: Program de relaţii cu publicul (camera 5) luni-joi între 8-18; vineri între 8-16. Tel. centrală: 0257/281.850; ☎ Delgaz Grid (fost E.ON) - Dispecerat de urgenţe: 0800.800.928 şi 0265.200.928; ☎ DERANJAMENTE CURENT ELECTRIC: 0257/929; ☎ INFORMAŢII CFR: 0257/231.777; ☎ PROTECŢIA CONSUMATORULUI: B-dul Revoluţiei, nr. 50. Telefon: 0257/257.049; ☎ POLIŢIA LOCALĂ: 0257/939.

Sudoku

REGULI: În fiecare bloc sunt câteva cifre între 1 şi 9, stabilite dinainte. Acestea trebuie completate cu cifrele lipsă, în aşa fel încât fiecare număr să figureze o singură dată. De asemenea, cifrele de la 1 la 9 trebuie să figureze o singură dată atât pe rândurile orizontale cât şi pe coloanele verticale ale celor nouă blocuri luate împreună.

ÎNCEPĂTORI

			1			3		
8		2					1	
5					9		4	7
							5	
	6	5			3			
3	8				2		6	
			6		4			9
		9	3				2	
	2		5		8		3	4

AVANSAŢI

			3		7			4
2							8	
		6	9	5			3	
				4				
	4				9		7	2
8								
	5							
6		1	8			3		
		3		1				5

Soluţiile jocurilor din numărul precedent:

ÎNCEPĂTORI

4	8	3	7	1	2	9	5	6
7	2	6	9	8	5	1	3	4
1	9	5	3	6	4	2	7	8
2	6	4	1	5	3	7	8	9
8	5	1	2	7	9	6	4	3
3	7	9	6	4	8	5	1	2
6	3	8	5	2	1	4	9	7
5	4	7	8	9	6	3	2	1
9	1	2	4	3	7	8	6	5

AVANSAŢI

8	1	3	5	4	6	9	2	7
4	5	7	9	8	2	3	1	6
2	9	6	7	1	3	5	8	4
5	4	1	6	3	7	8	9	2
7	8	2	1	9	5	6	4	3
6	3	9	8	2	4	7	5	1
3	2	8	4	7	9	1	6	5
9	6	4	3	5	1	2	7	8
1	7	5	2	6	8	4	3	9

UNDE MERGEM în Arad

Cinema

CINEMA CITY ATRIUM

- **Alita: îngerul războinic, ora 19:10**
- **Beach bum. Regele plajei, orele 14:20, 16:50, 19:00, 21:10**
- **Captain Marvel, orele 13:40, 16:10, 18:50, 21:30**
- **Ce-şi doresc bărbaţii, ora 21:40**
- **Cimitirul animalelor, orele 15:10, 17:20, 19:30, 21:50**
- **Corgi: căţeii reginei, orele 13:10, 15:10, 17:10**
- **Cu ce ţi-am mai greşit noi Doamne?, ora 14:30**
- **Dumbo, orele 13:30, 14:30, 16:00, 17:10, 18:30, 19:30, 21:00, 22:00**
- **Faci sau taci, orele 19:10, 21:20**
- **Hotel Mumbai, orele 16:50, 19:30, 22:10**
- **Jack şi figurinele fermecate, orele 13:10, 15:20, 17:30**
- **Noi, orele 19:40, 22:20**
- **Oh, Ramona!, ora 16:40**
- **Shazam!, orele 14:10, 17:00 19:45, 22:30**
- **Ucide-i cu sânge rece, ora 14:20**

Teatre

TEATRUL „IOAN SLAVICI"

- **[zâ] Pes©ăruş** (rregia Catinca Drăgănescu), Sala Mare, 11 aprilie, ora 19:00

Filarmonica

- **Recital cameral** (Armen Anasian – vioară, Sorin Dogariu - pian), Sala Palatului Cultural, 9 aprilie, ora 19:00

Horoscop

BERBECUL (III.21.-IV.20.)
Puteţi avea succes la studii, în colaborări şi în tranzacţii financiare. Toate acestea vă pot aduce câştiguri importante. După-amiază sunteţi nevoit să plecaţi într-o călătorie.

TAURUL (IV.21.-V.20.)
Sunteţi într-o formă intelectuală foarte bună, care vă influenţează favorabil relaţiile cu cei din jur. Aveţi succes în societate şi în afaceri.

GEMENII (V.21.-VI.21.)
Dimineaţa cumpăraţi un obiect important pentru familie, spre bucuria partenerului de viaţă. La serviciu, este posibil să apară o problemă neprevăzută.

RACUL (VI.22.-VII.22.)
Este posibil să aveţi dificultăţi în relaţiile parteneriale. Fiţi mai explicit când vorbiţi cu partenerul de viaţă, pentru a evita un conflict!

LEUL (VII.23.-VIII.23.)
În cadrul unei reuniuni, vă faceţi remarcat şi s-ar putea să cuceriţi inima unei persoane deosebite. Vă sfătuim să-i acordaţi atenţie, pentru că este posibil să legaţi o prietenie de durată.

FECIOARA (VIII.24.-IX.23.)
Zi favorabilă pentru întâlniri cu prietenii. În familie, vă bucuraţi de armonie, dar nu este exclus să aveţi probleme cu sănătatea. S-ar putea ca o rudă mai în vârstă să vă împrumute o sumă pe care i-aţi cerut-o mai demult.

BALANŢA (IX.24.-X.23.)
S-ar putea să fiţi impulsiv şi să jigniţi o femeie. Nu este o zi bună pentru examene şi de afaceri. După-amiază aveţi ocazia să petreceţi momente plăcute împreună cu persoana iubită.

SCORPIONUL (X.24.-XI.22.)
Sunteţi melancolic şi s-ar putea să nu luaţi cele mai bune decizii. Este posibil să vi se propună asocierea într-o afacere. Puteţi petrece o seară romantică.

SĂGETĂTORUL (XI.23.-XII.21.)
Aveţi succes în afaceri, dar sunteţi nevoit să faceţi mai multe drumuri scurte. Vă ajută foarte mult o femeie care vă apreciază corectitudinea. După-amiază vă loviţi de o problemă sentimentală.

CAPRICORNUL (XII.22.-I.20.)
Sunteţi foarte apreciat la serviciu, datorită iniţiativelor inspirate. După-amiază trebuie să luaţi o decizie serioasă în ceea ce priveşte relaţiile cu persoana iubită.

VĂRSĂTORUL (I.21.-II.20.)
Zi favorabilă relaţiilor sentimentale. De asemenea, vă puteţi afirma în societate. Vă recomandăm să fiţi prudent la serviciu şi în afaceri.

PEŞTII (II.21.-III.20.)
Aveţi probleme financiare, motiv pentru care sunteţi indispus. Vă sfătuim să nu începeţi activităţi noi şi să nu vă ocupaţi astăzi de afaceri!

Pieţe şi târguri

Astăzi este zi de piaţă la Sebiş, Almaş, Apateu, Semlac, Sântana, Şilindia, Vârfurile. **Târguri săptămânale se desfăşoară astăzi la** Chişineu-Criş, Almaş, Şilindia şi Vârfurile.
Mâine, miercuri, va fi zi de piaţă la Pâncota, Beliu, Buteni, Şiclău, Macea, Vânători, Pecica, Şiria şi **zi de târg la** Beliu şi Buteni.

Sănătate

- **Policlinica DR. TURCIN, oferă:** Cardiologie (EKG, Ecografie cardiacă, Doppler vascular, Holter EKG si TA, Test de efort), Oftalmologie **(NOU - chirurgie pol anterior; CV computerizat; optică medicală),** ORL (videoendoscopie), pneumologie, gastroenterologie, neuropsihiatrie, medicină de familie, ecografii generale, Ginecologie. **Telefon: 0257/285510, www.policlinica-turcin.ro**
- **Farmacia GLYKON - UTA**, Bl U 6 (vis-a-vis de biserica în construcţie). Deschis zilnic: luni-vineri 07.00 -21.00 sâmbătă şi duminică 08.00-18.00. **Telefon: 0257/241197.**

„Jurnal arădean" vă ascultă

De luni până joi, între orele 11.00-13.00, la telefonul 0257.212.055, redactorul nostru vă stă la dispoziţie.

ARAD. Elvira C. reaminteşte autorităţilor despre sesizarea depusă la Primărie încă din toamna anului trecut, prin care cerea toaletarea copacilor din faţa casei sale, de pe strada Constantin Brâncoveanu, crengile atingând firele de energie electrică şi acoperişul casei.

C.W. atrage atenţia celor în drept că „de două săptămâni, iluminatul public nu mai funcţionează pe strada Sighişoara din cartierul Micălaca, întunericul fiind stăpân absolut".

L.D. este nemulţumit de pistele de bicicletă din municipiul Arad, „mai ales cele dintre Gara CFR - Fortuna, care sunt practic inutilizabile. Păcat că acestea sunt bune pentru biciclişti doar pe hârtie, în realitate fiind vai de ele".

Mai mulţi cititori sesizează disfuncţionalităţile apărute în eliberarea de către CTP Arad a legitimaţiilor de călătorie gratuite pentru pensionari.

JA-D.L.

Curs valutar

Denumirea valutei	BNR	BCR		BRD		Intesa Sanpaolo Bank		Banca Românească		Patria Bank		Alpha Bank		Casa de schimb LUXOR		Casa de schimb TRESOR	
		C	V	C	V	C	V	C	V	C	V	C	V	C	V	C	V
Euro	4,75	4,67	4,82	4,68	4,81	4,70	4,79	4,72	4,79	4,71	4,79	4,72	4,77	4,72	4,74	4,73	4,75
Dolar SUA	4,22	4,14	4,32	4,15	4,30	4,18	4,26	4,19	4,25	4,17	4,29	4,18	4,26	4,19	4,22	4,19	4,24
Forint	0,0147	0,0142	0,0154	0,0145	0,0150	00146	0,0151	-	-	0,0146	0,0150	-	-	0,0148	0,0150	0,0148	0,0150
Gram aur	176																

Vremea

Marţi, 9 aprilie

www.aradon.ro

9° LA ORA 6 — temperaturile se vor situa între 8 şi 9 grade. Vântul va sufla cu 1-6 km/h dinspre NE.

22° LA ORA 18 — temperaturile se vor situa între 21 şi 22 grade. Vântul va sufla cu 1-7 km/h dinspre E.

Ziua precedentă

Arad	8-20	Umiditate:	55 %
Lipova	8-20	Presiune:	1004 mb
Chişineu-Criş	8-20	Precipitaţii:	40%
Săvârşin	7-19	Vânt:	11 km/h
Sebiş	7-19	Direcţie vânt:	N

Soarele

Răsare: 07:00
Apune: 20:13

FAZELE LUNII

5.04 · 12.04 · 19.04 · 27.04

Azi

Temperaturile se vor situa între 9 şi 22 grade. Vântul va sufla cu 1-7 km/h, dinspre NE-E.

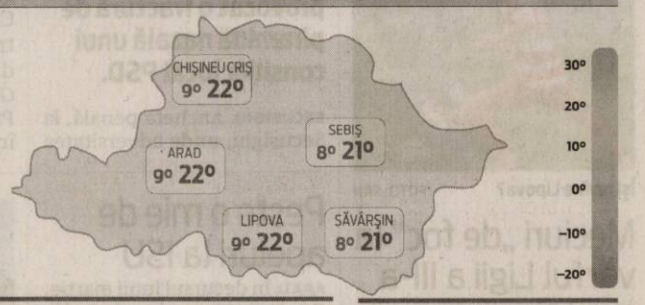

	MARŢI	MIERCURI	JOI	VINERI
	9° 22°	10° 20°	7° 17°	5° 14°
	averse	câteva averse şi furtuni	posibil averse	averse şi furtuni izolat

Calendar

Biserica ortodoxă: Sf. Mc. Eupsihie din Cezareea; Sf. Mc. Vadim arhim (Post)
Biserica greco-catolică: Sf. m. Eupsihie din Cezareea
Biserica romano-catolică: Fer. Ubald, călug.

Prognoză pentru trei zile

Temperaturile minime vor fi cuprinse între 5 şi 10 grade, iar cele maxime între 17 şi 22 grade.

Temp.minime: 5–10°C
Temp.maxime: 17–22°C

JURNAL ARĂDEAN
B-dul Revoluţiei nr. 62, Arad
BRAT Auditat de BRAT
Reclamaţii difuzare: 0257.241.151

Şef departament publicitate şi departament difuzare: Cristian Sulinţan
Secretariat: 0257.212.090 (centrala), fax - 0257.212.012
Marea publicitate: 0257.280904
Mica publicitate: 0257.210775; B-dul Revoluţiei, nr. 81
Tiparul executat la: Tipografia Inform Média Lapkiadó Kft

Redactor şef: Adriana Barbu (8416) Responsabil de număr: Dan Lazăr
Secretar general de redacţie: Gabriela Groza (8423); **Departamente: Eveniment:** Alin Gherasim (8417), Ioana Costaş (8414); Valentin Goran (8405); **Economic:** Andreea Pintea (8415); **Social:** Diana Duţu (8413); **Sport:** Daniel Scridon (8424), Leo Sfâra (8422), Dan Lazăr (8406); **Cultură:** Eugen Rogojan.
Tehnoredactare: Ghizela Şerban (8409), Munteanu Daniel (8411).
REDACŢIE: tel. 0257.212.090 (centrala); fax 0257.212.012, 0257.228.592; e-mail: redactia.jurnalaradean@informmedia.ro, adevaruldearad@informmedia.ro, publicitate.jurnalaradean@informmedia.ro, publicitate.adevarul@informmedia.ro

Cozi imense pentru gratuităţi

ARAD. Ceea ce pensionarilor de peste 70 de ani le e greu să înțeleagă este de ce au nevoie de legitimație de călătorie pentru a beneficia de gratuitatea transportului public în condițiile în care până acum era suficientă cartea de identitate. Există răspuns și la această nedumerire. Îl oferă directorul CTP, Claudiu Godja: „În baza acestor legitimații de călătorie putem să ne decontăm cu Primăria (instituție care suportă costurile pentru finanțarea acestor facilități-n.r.). Dar aceste legitimații reprezintă și un precursor al sistemului de e-ticketing care va fi introdus în viitor. Fiecare călător va trebui să-și valideze călătoria, fie că e gratuită sau nu. Acesta e titlul lui de călătorie."

Sigur că e mai comod să nu faci nimic și să beneficiezi de gratuitate la transportul cu tramvaiul și autobuzul. Dar - să recunoaștem - nu e sfârșitul lumii dacă trebuie să mergi la gheretă să-ți iei o legitimație. Ar fi fost de dorit însă ca eliberarea documentelor de călătorie să se facă într-un mod mai civilizat și mai eficient. Cei de la Compania de Transport Public se scuză că e o activitate nouă și pentru ei și nu s-au așteptat să aibă atât de multe solicitări din partea pensionarilor. Dar promit că în viitor se vor strădui să gestioneze mai bine situația.

Pensionarii care doresc să evite cozile de la gheretele CTP au la dispoziție o alternativă: unul din cele opt centre de zi pentru vârstnici din cartierele în care locuiesc. Și aici pot fi eliberate legitimații de călătorie.

Doar buletinul!

În ceea ce privește documentele necesare pentru eliberarea legitimațiilor de călătorie, directorul CTP Arad precizează că, în cazul pensionarilor de peste 70 de ani, e suficientă doar cartea de identitate, nefiind necesară și copia acesteia. Desigur, e nevoie și de poze. Reamintim, vizarea legitimațiilor de călătorie se face semestrial (de două ori pe an). Potrivit directorului Claudiu Godja, cu excepția punctului de la Dispeceratul CTP de pe strada Cocorilor (care e deschis între orele 7-15), celelalte două puncte de eliberare a legitimațiilor funcționează în intervalul orar 6-14.

JA-D.D.

Aglomerație în Piața Romană FOTO: DAN LAZĂR

58 de comercianţi la intrarea în cimitire

ARAD. Primăria Municipiului Arad a stabilit amplasamentele pentru desfășurarea comerțului ambulant cu flori în Duminica Tomii (a doua duminică după Paști). Acestea sunt următoarele: *Cimitirul Eternitatea (strada Poetului nr. 2-4) - 6 locuri la poarta I (str. Poetului intersecția cu str. Câmpul Liniștii) și 4 locuri la poarta II; * Cimitirul Pomenirea (Calea Bodrogului nr. 1) - 15 locuri la poartă; *Cimitirul din cartierul Grădiște (Calea Zimandului) - 5 locuri la poarta I și 5 locuri la poarta II; *Cimitirul din cartierul Gai (str. Toth Arpad) - 3 locuri la poartă; *Cimitirul din cartierul Bujac (strada Dimitrie Țichindeal) - 3 locuri la poarta I și 3 locuri la poarta II; *Cimitirul din cartierul Micălaca (strada Mioriței) - 4 locuri la poarta I și 4 locuri la poarta II; *Cimitirul din cartierul Aradul Nou (strada Merișor) - 3 locuri la poartă; *Cimitirul din cartierul Sînicolau Mic (strada Ioan Fătu nr.76) - 3 locuri la poartă.

Cererile

Cererile de ocupare a domeniului public se depun direct/personal de către solicitant sau prin împuternicit în condițiile legii (procură/împuternicire notarială) la Primăria Municipiului Arad, Serviciul Relații cu Publicul în perioada 8-12 aprilie. Perioada de ocupare a domeniului public este 3-5 mai 2019.

Suprafața pentru un loc este de un metru pătrat, iar fiecare comerciant poate ocupa un singur amplasament.

„Locurile de vânzare se vor atribui în limita stabilită, în ordinea numerelor de înregistrare a cererilor, urmând să se emită acordul de ocupare a domeniului public pentru activități comerciale, producătorilor (cu atestat de producător) cu sediul social în județul Arad. Locurile rămase libere se pot aloca acelor comercianți care dețin coduri CAEN pentru comerț ambulant cu sediul social în județul Arad" - se arată într-un comunicat al Primăriei Arad.

JA-D.D.

Florile vor invada cimitirele FOTO: JA

Buget cu protest PSD!

Aleşii judeţeni PSD-ALDE au decis să protesteze, din nou, alegând de această dată pe lângă banderolele albe şi părăsirea şedinţei.

ARAD. Ședințele de la Consiliul Județean Arad par a fi o arenă a luptelor politice tot mai intense. Luni, 8 aprilie, deși la începutul ședinței extraordinare, în sala CJA au fost prezenți toți consilierii județeni, după votarea primului punct - din trei, de pe ordinea de zi, consilierii PSD-ALDE au părăsit sala.

Protest pe alocările financiare

Social-democrații și cei din ALDE, prin vocea liderului de grup, Marius Sulincean, au explicat că decizia de a părăsi sala și a nu vota bugetul și excedentul bugetar al județului e bazată pe modul de atribuire a banilor către localitățile conduse de primari de la PSD și ALDE. „Este în fond singura modalitate concretă de a susține cauza acestor cetățeni, în condițiile în care, independent de votul nostru, liberalii au majoritatea confortabilă pentru a trece la vot orice măsură absurdă în Consiliul Județean. Democrația are regulile sale iar prin protestul nostru nu facem altceva decât să combatem abuzurile administrației PNL care lezează interesele a mii de oameni din județul Arad. Aici vorbim despre localități precum Moneasa, stațiune de interes național, care din cauza calculelor politicianiste ale conducerii CJA, se alege cu zero lei în urma alocărilor de cote defalcate către localitățile din județ. Se știe că Guvernul României, când a inițiat Programul Național de Dezvoltare Locală, nu a ținut cont de culoarea politică în finanțarea unor obiective cheie pe linie de infrastructură în județul Arad. PNL Arad însă refuză să trateze cu respect acești oameni, buni plătitori de taxe și impozite", spune Marius Sulincean, liderul grupului PSD-ALDE din Consiliul Județean Arad.

Consilierii PSD-ALDE au protestat în şedinţa CJA FOTO: A.P.

Buget făcut pe investiții

De cealaltă parte, președintele CJA, Iustin Cionca, a punctat, pe marginea bugetului județului Arad: „Bugetul pe anul 2019 al Consiliului Județean Arad este un buget orientat spre investiții și spre dezvoltare. Alocăm 59% din buget pentru investiții, respectiv pentru lucrări la drumurile județene, la Spitalul Județean, conservarea și promovarea patrimoniului cultural arădean, protecția împotriva dezastrelor, îmbunătățirea serviciilor către populație, asistență socială, turism. Rămânem consecvenți strategiei pe care ne-am asumat-o la începerea mandatului, de a moderniza și reabilita sute de kilometri de drum județean, de a face cele mai mari investiții în sistemul de sănătate publică din ultimii 40 de ani, de a ne aduce contribuția ca Aradul să fie un loc unde se vine, nu de unde se pleacă. Faptul că alocăm sume atât de mari pentru investiții demonstrează că se lucrează mult și se lucrează bine în Consiliul Județean Arad, pentru arădeni. Cofinanțăm 10 proiecte majore proprii cu finanțare europeană și 4 proiecte din fonduri europene pentru instituțiile subordonate. Am asistat în ultima perioadă la o campanie de-a dreptul cinică a PSD-ALDE și a mașinăriei de propagandă finanțată de aceste partide. Consiliul Județean Arad este acuzat că nu ar fi alocat câteva zeci de mii de euro pentru proiectele unor primării din județ. Dar ce se întâmplă cu zecile de milioane de euro pe care Guvernul României, sprijinit de parlamentarii PSD-ALDE, i-a confiscat de la arădeni?! Este vorba de banii pentru care arădenii fac naveta o oră sau chiar două ore în fiecare zi, pentru care se trezesc cu noaptea în cap pentru că nu acceptă statutul de asistați sociali și se duc să muncească, să prospere la nivel personal și al comunității și se trezesc la sfârșitul anului că banii pentru care au muncit nu rămân să finanțeze drumurile din comuna sau din județul lor, nu rămân să finanțeze modernizarea școlilor lor, nu rămân să finanțeze aparatura medicală și condițiile din spitalul lor județean! Consiliul Județean Arad s-a obișnuit să lucreze cu banii europeni. Continuăm să investim, să răspundem nevoilor arădenilor și faptul că suntem chiar luați în batjocură pentru asta nu ne deranjează, ci ne motivează".

JA-A.P.

Bugetul, adoptat

Chiar dacă aleșii PSD și ALDE au părăsit sala de ședințe, bugetul județului și excedentul aferent au trecut cu votul majorității simple. Astfel că protestul social-democraților și a celor din ALDE a avut doar efect politic și vizual.

Şi-au lovit nevestele cu pumnii şi picioarele

Poliţiştii arădeni au emis, în weekend, două ordine de protecţie provizorii pentru cinci zile.

ARAD. Două femei, una de 38 de ani din Arad și una de 44 de ani din Chișineu-Criș, au fost bătute de bărbații lor și au cerut ajutorul polițiștilor. Una dintre ele a fost lovită cu pumnii în cap, iar cealaltă a fost lovită cu pumnii și picioarele.

„Un ordin de protecție provizoriu a fost emis de polițiștii Biroului de Ordine Publică pe numele unui bărbat de 43 de ani, care și-ar fi amenințat și lovit în zona capului, concubina de 38 de ani, în locuința comună din Arad. Polițiștii orașului Chișineu-Criș au fost sesizați de o femeie de 44 de ani din localitate, despre faptul că, pe fondul unor neînțelegeri, a fost lovită cu pumnii și picioarele de soțul său, de 50 de ani. Pe numele bărbatului a fost emis ordin de protecție provizoriu", a declarat inspector de poliție Adina Aconstantinesei, purtătorul de cuvânt al IPJ Arad.

Conform procedurii, cei doi bărbați au fost evacuați din locuință și sunt cercetați sub aspectul săvârșirii infracțiunii de violență în familie.

„Începând cu data de 28 decembrie 2018, polițiștii pot emite ordinul de protecție provizoriu, prin care se dispune pentru o perioadă de 5 zile, una sau mai multe măsuri de protecție a victimelor. Ordinul de protecție provizoriu se emite de către polițiștii care constată că există un risc iminent ca viața, integritatea fizică ori libertatea unei persoane să fie pusă în pericol printr-un act de violență domestică, în scopul diminuării acestui risc", au transmis reprezentanții IPJ Arad.

JA-V.G.

Bătute de bărbaţii lor FOTO: FAN

Reguli pentru comercializarea mieilor FOTO: FAN

Cum se sacrifică mieii?

ARAD. Spațiile de sacrificare și prelucrare a mieilor trebuie avizate de către Direcția Sanitar Veterinară și pentru Siguranța Alimentelor Arad, primăriile dar și agenții economici din județ fiind invitați să se adreseze instituției arădene în cel mai scurt timp.

„În scopul prevenirii toxiinfecțiilor alimentare în perioada Sărbătorilor pascale când în mod tradițional consumul unor cantități de produse de origine animală crește, Direcția Sanitară Veterinară și pentru Siguranța Alimentelor Arad consideră necesară dispunerea unor măsuri specifice, precum și intensificarea controalelor sanitare veterinare în vederea verificării condițiilor de igienă în care sunt produse, depozitate, transportate și valorificate carnea de miel și ouăle destinate consumului uman, precum și alte alimente de origine animală", a declarat dr. Viorel Agud, director DSVSA Arad.

În acest sens, directorul DSVSA Arad le-a transmis primăriilor și agenților economici că „pot să solicite Direcției Sanitare Veterinare și pentru Siguranța Alimentelor Arad amenajarea temporară a unor spații unde să poată să asigure condițiile de igienă în vederea tăierii și prelucrării primare (jupuire și eviscerare parțială) a mieilor și iezilor. Locurile de sacrificare amenajate temporar vor fi autorizate să funcționeze numai pe perioada Sărbătorilor pascale cu respectarea condițiilor sanitare veterinare de depozitare a deșeurilor și a materialului cu risc specific în vederea transportului la neutralizare".

JA-A.P.

ALBE ŞI NEGRE

Daniel Scridon

Referendumul, preşedintele şi şahul la Guvern!

„Voinţa poporului este cea mai bună lege” - sunt cuvintele celui de-al 18-lea preşedinte al Statelor Unite ale Americii, Ulysses S. Grant, de unde, probabil, s-a inspirat actualul preşedinte al României, Klaus Iohannis. Aşa s-a născut Referendumul pentru Justiţie, prin care şeful statului dă şah Guvernului. Curtea Constituţională, aşa PSD-izată cum este, n-a avut încotro şi a admis dreptul Preşedintelui de a organiza referendum în orice zi, inclusiv în ziua alegerilor europarlamentare, situaţie deloc pe placul lui Dragnea. Care, în replică, a ameninţat cu organizarea de secţii de votare separate.

Cele două teme mari şi late ale Referendumului de pe 26 mai sunt: interzicerea amnistiei şi graţierii pentru corupţi şi interzicerea adoptării de către Guvern a Ordonanţelor de Urgenţă în domenii sensibile, precum legislaţia penală şi organizarea sistemului judiciar. Există argumente pro şi contra acestei iniţiative. Depinde de ce parte a baricadei politice te situezi. Preşedintele Iohannis susţine că demersul său era inevitabil, câtă vreme Partidul Social Democrat modifică legile în favoarea infractorilor, tagmă care numără inclusiv membrii ai PSD, printre care chiar preşedintele partidului, Liviu Dragnea. Acesta din urmă nu a rămas dator, vorbind despre manipulare şi înşelătorie politică. Dar şi o plângere pe numele preşedintelui pentru înaltă trădare.

> Politicienii ar trebui să organizeze un referendum cu întrebarea: Sunteţi de acord să fim oameni?

Cert este că Referendumul a intrat în linie dreaptă. Important este însă ca, dacă referendumul trece, să aibă şi finalitate. Pentru că în memoria tuturor a rămas Referendumul din 2009, când Traian Băsescu a comasat primul tur al alegerilor prezidenţiale cu interogarea electoratului privind un Parlament unicameral, cu 300 de membri. Peste 80% dintre cei care au votat au spus atunci da, însă niciodată nu a fost aplicată propunerea. Şi asta pentru că orice lege sau modificare a Constituţiei trebuie să fie validată de Parlament, acolo unde este nevoie de o majoritate politică puternică. Aceasta pare să fie problema şi de data aceasta. Pe lângă cea a prezenţei la vot. Până acum, la alegerile europarlamentare nu au mers la urne mai mult de 30% din alegători. Iar pentru ca un referendum să fie validat, trebuie să voteze exact 30% din numărul total al celor cu drept de vot.

Nădăjduim să nu se întâmple precum la Referendumul pentru Familie, când s-au aruncat pe geam 21,5 milioane de euro şi să fim nevoiţi să ne amintim de vorbele aforistului şi scriitorului de literatură SF, Victor Martin: „Am organizat acest referendum pentru a vedea dacă sunteţi de acord cu organizarea lui”.

daniel.scridon@informmedia.ro

Energie în zonele izolate

Florin Tripa: „Guvernul României rezolvă o problemă energetică importantă a comunităţilor izolate”.

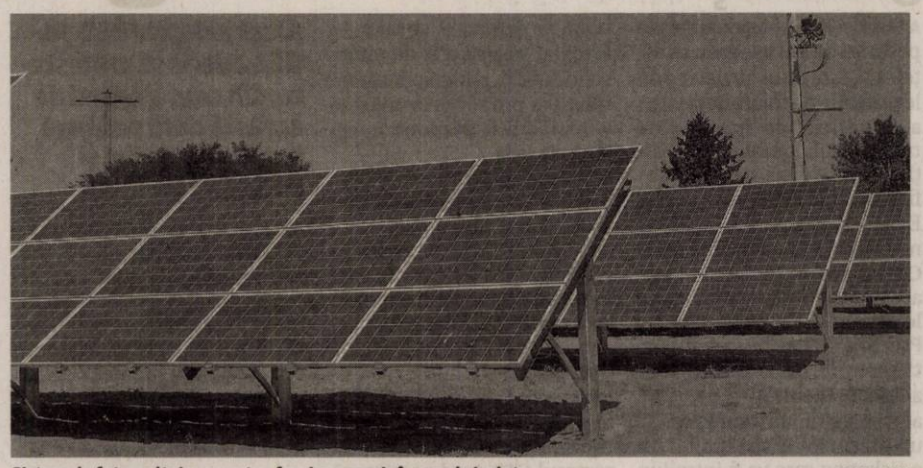

Sistemele foto-voltaice ar putea furniza energie în zonele izolate FOTO: FAN

ARAD. Deputatul PSD Florin Tripa salută eforturile Guvernului României „de a reduce decalajele între mediul rural şi cel urban, iniţiativă care s-a concretizat, în aceste zile, prin lansarea programului naţional privind instalarea de sisteme fotovoltaice pentru gospodăriile izolate neracordate la reţeaua de distribuţie a energiei electrice”.

„Mă gândesc aici la o serie de gospodării din judeţ, amplasate în locaţii delicate din punct de vedere al soluţiilor convenţionale de racord la reţeaua electrică. Există asemenea situaţii particulare chiar şi la Pecica, unde peste 30 de familii sunt în situaţia descrisă. Guvernul oferă astfel posibilitatea unor primării de a beneficia de finanţarea integrală nerambursabilă a costurilor de achiziţionare şi instalare a sistemelor foto-voltaice unde se impune. După informaţiile mele sunt vizate peste 250 de gospodării din judeţul Arad. Habitate din Tauţ, Nadăş, Mădrigeşti şi satul de vacanţă de la Groşeni se înscriu în această categorie. Finanţarea programului se realizează din veniturile Fondului pentru mediu rezultate din vânzarea certificatelor de emisii de gaze cu efect de seră, în limita sumelor prevăzute cu această destinaţie prin bugetul anual al Fondului pentru mediu, aprobat conform legii. Suma alocată pentru finanţarea acestui Program, conform Bugetului de venituri şi cheltuieli pentru anul 2019 al Fondului pentru mediu şi al Administraţiei Fondului pentru Mediu este de 230 milioane lei”, afirmă deputatul PSD Florin Tripa, într-un comunicat de presă.

JA-A.P.

„Un pas spre restabilirea adevărului”

Gheorghe Falcă: „România are nevoie de stabilirea adevărului istoric cu privire la Revoluţie!”

Gheorghe Falcă FOTO: FAN

ARAD. Gheorghe Falcă, preşedintele Partidului Naţional Liberal Arad, consideră că trimiterea în judecată a Dosarului Revoluţiei este un pas înainte spre restabilirea adevărului cu privire la un moment important în istoria României.

„În Decembrie 1989 am ieşit în stradă la Timişoara, lângă mine au murit oameni, pentru libertatea noastră, a tuturor. Aradul este al doilea oraş din România în care tinerii, în special, au ieşit în stradă pentru democraţie, oraşul nostru a plătit cu sânge pentru libertate. Consider că România are nevoie de adevărul istoric cu privire la Revoluţie. Ideea acestui dosar, din punctul meu de vedere, nu este să intre oameni în închisoare, ci să se facă dreptate în primul rând în faţa istoriei. În decembrie 1989, românii au respins comunismul şi Revoluţia se putea face altfel, fără victime. Avem dreptul să ştim ce s-a întâmplat şi cine sunt vinovaţii pentru crimele din acele zile odioase. Avem nevoie de adevăr, pentru că a stabili adevărul nu este niciodată prea târziu”, a declarat preşedintele PNL Arad, Gheorghe Falcă.

JA-A.P.

Mare publicitate
0257/280.904

Reţeta zilei

„Ouă scoţiene” în carne tocată

Se numesc ouă ascunse sau „ouă scoţiene” şi sunt perfecte pentru aperitiv.

INGREDIENTE: 8 ouă fierte, un ou crud, 650 g carne tocată amestec, un căţel usturoi, sare, piper. Pentru prăjit: 2 ouă, pesmet, ulei.

MOD DE PREPARARE: Carnea se mai trece o dată prin maşina de tocat cu usturoiul. Se adaugă oul crud, sare şi piper. Fiecare ou fiert se îmbracă în carne tocată şi se modelează între palme. Se trece fiecare ou astfel îmbrăcat prin cele două ouă bătute, apoi prin pesmet şi se prăjesc în baie de ulei bine încins. **Poftă bună!**

ⓘ Pentru mai multe reţete intră pe www.culinar.ro

Citire apometre

Marţi, 9 aprilie 2019. Căpitan I. Fătu, Coasei, Frunzei, Tulnic, Ştefan Zarie, Frumoasa, Iasomiei, Brânduşei, Panselei, Căpşunilor, Luncii, Cerbului, Poiana, C. Negruzzi, A. Ivireanu, P. Rareş Comunarzilor, Retezat, Oltului, Jiului, Turdei, Meşterul Manole, Sulfinei, Cameliei, Izvor, Spătarul Preda, Dima, Greierilor, Graurilor, Curcubeului, Radu Negru, Cosminului, Câmpurilor, Septimiu, Trotuşului, Herodot, Mimozei, Teuz, Năsăud, Buziaş, Mircea Vodă, Ulmului, Independenţei, Suceava, Păltiniş, Gloriei, Solomon, Macedoniei, Orfeu, Măgurei, Caisului, Prometeu, Diana, Letiţiei, Aviaţiei, Ep. R. Ciorogariu fără soţ, Oituz, E. Gârleanu, Minervei, Clopoţeilor, V. Ureche, V. Micle, Căminului, Bârsei, Salciei, Ciocârliei, Crişan, G. Birta, Şt. A. Doinaş, I. Marşieu, B. Bela, Ghe. Lazăr, Tribunul Dobra, Plevnei, K. Aladar, P-ţa Arenei, Mozart, Dacilor, Paris.

SOLUŢIA INTEGRAMEI DIN NUMĂRUL PRECEDENT

C ■ M ■ SUC ■ Z ■ P ■ PADURE ■ STEJAR ■ RAMURA ■ AFINI ■ OP ■ IP ■ APTI ■ IM ■ EMITE ■ LARICE ■ ANA ■ ARTAR ■ MA ■ V ■ HP ■ AUT ■ AP ■ C ■ ACOLO ■ SALCAMI ■ ONORA ■ NATRIU ■ UD ■ PALTIN ■ AER ■ RF ■ LUA ■ MURA ■ NP ■ A ■ ATE ■ I ■ RAS ■ PIN ■ LIN ■ TA ■ CONIFER

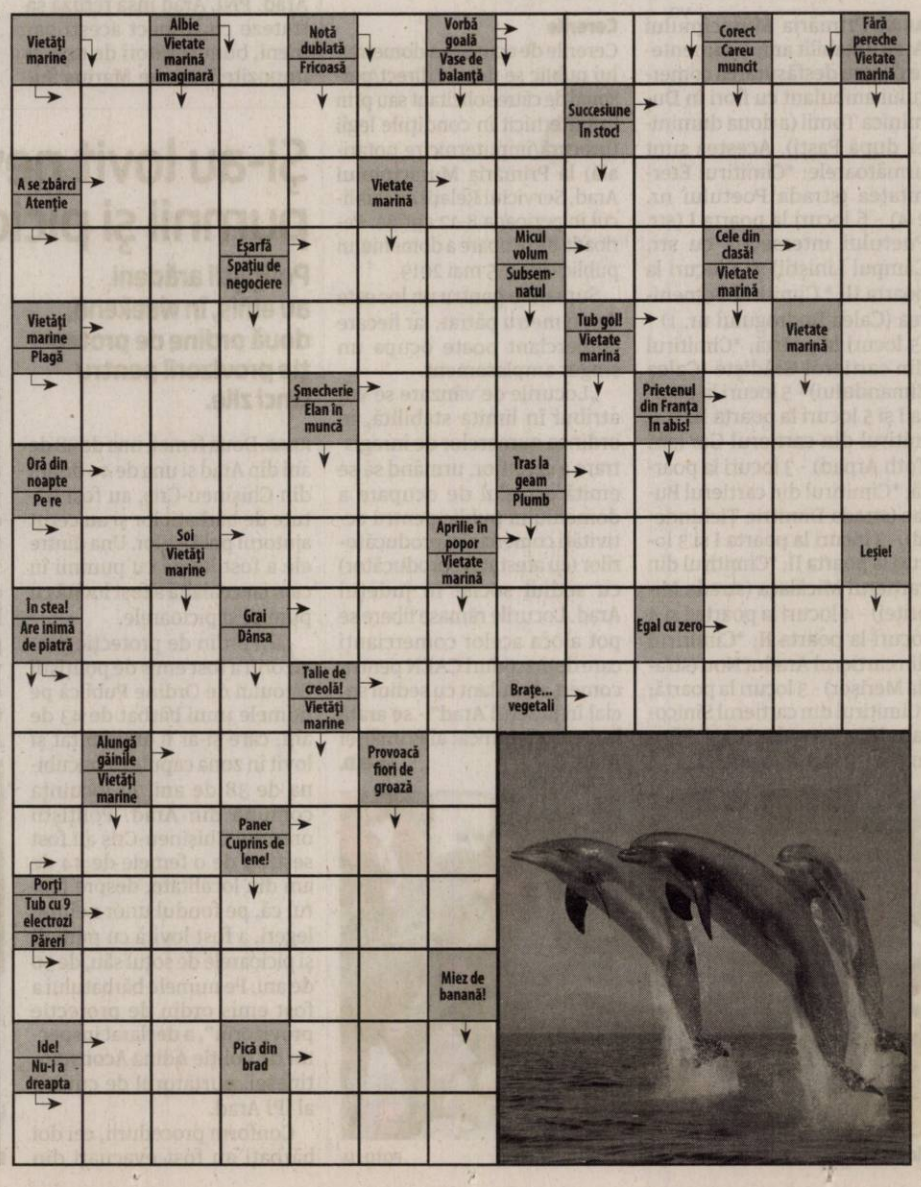

Planul de învăţământ, ajustat de către ISJ Arad

ARAD. Inspectoratul Școlar Județean Arad a ajustat planul de învățământ pentru anul școlar 2019-2020, ca urmare a încheierii celei de-a doua etape de înscriere în învățământul primar. Luând în calcul cererile formulate de unitățile școlare, Inspectoratul Școlar Județean Arad a adoptat modificarea numărului de locuri din clasele pregătitoare în ședința de vineri, 5 aprilie.

Astfel, s-au suplimentat locurile la Colegiul Național „Vasile Goldiș" din Arad (cu trei locuri), Liceul Teoretic Sebiș (cu o clasă), Zimand Cuz (cu 0,25 clase - 4 locuri), Liceul Tehnologic „Francisc Neuman" Arad (cu 0,25 clase), Liceul Teoretic „Adam M. Guttenbrunn" Arad - limba română (cu o clasă), Școala Gimnazială „Adam Nicolae" Arad (cu o clasă), Școala Primară Susani (cu 0,25 clase), Școala Gimnazială „Aurel Vlaicu" Arad - limba germană (cu un loc), Școala Gimnazială „Patrichie Popescu" Bata (cu un loc), Școala Gimnazială Seleuș (cu patru locuri), Liceul Teoretic „Gheorghe Lazăr" Pecia (cu două locuri).

Totodată, a fost diminuat planul de școlarizare de la Școala Gimnazială „Mora Ferenc" Zimandu Nou, cu 0,25 clase. **JA-E.R.**

S-a încheiat a doua etapă de înscriere FOTO: FAN

Biblioteca, tot mai modernă

Anul trecut, mai multe săli ale Bibliotecii Județene „Alexandru D. Xenopol" au fost modernizate. Lucrările continuă!

Săli modernizate FOTO: E.R.

ARAD. Secția Împrumut Carte pentru Adulți a Bibliotecii Județene din Arad a fost modernizată anul trecut. Au fost montate sisteme de iluminat moderne, accesul la raft a fost mult ușurat, iar interacțiunea dintre cititor și bibliotecar este mult mai facilă, datorită evidenței informatizate, arădenii care frecventează instituția arătându-se bucuroși de schimbările făcute.

Săli refăcute

Totodată, au fost amenajate și Sala de Studii pentru Cercetători „Lucian Blaga" și Sala „Centenar" și a fost recondiționată și modernizată Sala de lectură, ce a primit numele Sala „Kölcsey".

Și Sala „Astra", cea care găzduiește mare parte a evenimentelor organizate la Bibliotecă, a fost modernizată. Aceasta a fost dotată cu mobilier modern, modular, care poate fi adaptat nevoilor fiecărui eveniment în parte.

Curte de lectură

Investițiile în clădirea de pe strada Gheorghe Popa de Teiuș continuă și în acest an, urmând a fi transformată și modernizată și Sala Artă și Multimedia. Cu această ocazie, sala a fost redenumită, purtând deja numele compozitorului arădean Sabin Drăgoi. „Nu în ultimul rând, se va inaugura și Grădina de lectură a Bibliotecii Județene. Curtea interioară a instituției noastre a fost pavată cu piatră cubică, în armonie cu clădirea bibliotecii. Urmează a se amenaja spațiile de lectură, dar și aranjamentele peisagistice, când vremea o va permite. Potrivit estimărilor noastre,în cursul acestei primăveri, noul spațiu va fi pus la dispoziția publicului pentru a oferi cititorilor noștri și mai multe facilități menite a satisface nevoia de lectură și documentare", spun reprezentanții Bibliotecii Județene „Alexandru D. Xenopol" Arad. **JA-E.R.**

Sprijiniți de finanțator

Toate lucrările au fost realizate din finanțările oferite de Consiliul Județean Arad, în subordinea căruia se află instituția de cultură.

Filme românești, în Grădiște

Va fi lansat proiectul „Serile filmului românesc", la cinematograful din cartierul Grădiște.

ARAD. Centrul Municipal de Cultură Arad va demara proiectul „Serile filmului românesc", la Cinematograful Grădiște, proiectul având ca scop promovarea industriei cinematografice autohtone. Primul film din cadrul proiectului va fi „Pup-o, mă!", considerat „comedia anului 2018", în regia Cameliei Popa. Cu Alexandru Pop (Văru' Săndel), Cosmin Seleși, Alin Panc și Cătălina Grama (Jojo) în distribuție, filmul poate trezi simpatie și binedispune, prin umorul anecdotic și personajele neaoșe. Acțiunea are loc într-un adevărat colț de rai, în inima Apusenilor, în comuna Răchițele din județul Cluj, care va dezvălui spectatorilor o parte frumoasă a României. Proiecția acestei pelicule va avea loc joi, pe 11 aprilie, de la ora 19.

Cinema-ul românesc

„Serile filmului românesc" este un proiect care va aduce în fața publicului producții cinematografice românești, comedii, filme artistice, filme premiate la marile festivaluri dar și producții dinainte de Revoluția din 1989, care au atras public la cinematograf. Proiectul are ca scop diversificarea activităților cultural-artistice oferite de Primăria Municipiului Arad prin Centrul Municipal de Cultură, instituție care administrează cinematografele din oraș.

„Pup-o, mă!" FOTO: FAN

Evenimente diverse

De asemenea, se dorește revitalizarea cinematografelor din municipiul Arad și transformarea acestora în mini-centre culturale. Până acum, la Cinematograful din Grădiște au fost organizate proiecții de filme pentru copii, spectacole de teatru de păpuși și un eveniment în premieră, „Filme în concert", care a adus în fața publicului un montaj cu cele mai bune imagini din filme celebre și un concert susținut de cvartetul Adagio, cu muzica acestor filme. **JA-E.R.**

Cinematograful

Construit în perioada interbelică, fostul Cinematograf CFR, închis în 1990 de către RADEF, a fost redeschis recent de către Primărie. Acesta dispune de o sală cu 120 de locuri și o grădină de vară cu aproximativ aceeași capacitate.

Doi actori arădeni, în Belgia și Ungaria

ARAD. Carmen Vlaga Bogdan și Andrei Elek, actori ai Teatrului Clasic „Ioan Slavici" Arad, vor evolua în aprilie în fața publicului din Ungaria și Belgia, alături de artiști ai Teatrelor „Csiky Gergely" din Timișoara și ai Teatrului Național din Sombor, Serbia. Aceștia vor aduce în fața oamenilor spectacolul „Exit", în regia lui Schilling Arpad.

Spectacolul Exit FOTO: FAN

„Spectacolul s-a bucurat încă de la premieră de o primire foarte bună din partea publicului. Temele luate în discuție - extrem de actuale - și întrebările pe care le lansează publicului fac din el un spectacol ancorat într-o realitate europeană imediată și, implicit, un spectacol provocator. Un spectacol care, sperăm noi, va avea aceeași priză și la publicul din Szeged și Bruxelles, unde va fi jucat în această lună", spune Bogdan Costea, manager al Teatrului Clasic „Ioan Slavici" Arad.

Actorii arădeni vor ajunge în fața publicului din Szeged pe 9 aprilie, iar a celui din Bruxelles pe 24 și 25 aprilie. Alături de cei doi, din distribuție fac parte și actorii Balázs Attila, Bandi András Zsolt, Csata Zsolt, Éder Enikő, Mátrai Lukács Sándor, Tokai Andrea, Vass Richárd, Ninoslav Đorđević, Branislav Jerković și Dragana Šuša. **JA-E.R.**

Al șaptelea Festival al Primăverii

Liceul Teoretic „Adam Müller Guttenbrunn" din Arad organizează a șaptea ediție a „AM FrühlinGsfest" - Festivalul Primăverii.

ARAD. Devenit deja o tradiție în rândul elevilor Liceului German, festivalul primăverii a primit oaspeți din afara școlii timp de șase ediții, începând cu 2013, anul acesta așteptându-i pe vizitatori pentru a șaptea oară. Desfășurat în fiecare primăvară, festivalul școlar s-a inspirat din modelul celor asiatice, care urmăresc dezvoltarea de către elevi a competențelor antreprenoriale, de planificare și organizare, ca o completare a tehnicilor formale de educație. „Aflat la a șaptea ediție, festivalul își confirmă menirea de a fi un mijloc practic de dobândire a competențelor antreprenoriale, precum și de expresie a talentelor elevilor liceului, un cadru în care atât vizitatorii, cât și organizatorii se pot bucura de venirea primăverii", spun reprezentanții Liceului German.

Afișul evenimentului FOTO: FAN

Și la ediția de anul acesta elevii vor pregăti ateliere de decorațiuni, saloane de înfrumusețare, escape room, bâlci, game room, casa groazei etc. Totodată, pe lângă aceste ateliere tematice, elevii vor viziona un scurt program artistic oferit de colegii din corul școlii și cei din trupa de teatru a liceului. Invitați speciali ai ediției vor fi lectorii chinezi ai Institutului Confucius și reprezentanții proiectului „Împreună", un proiect de conștientizare a tinerilor cu privire la problemele consumului de droguri.

„AM FrühlinGsfest" - Festivalul Primăverii va avea loc pe 17 aprilie, între orele 11 și 14, în clădirea de pe Calea Timișorii, numerele 29-31 (Forestier). **JA-E.R.**

S-au încheiat Conferințele Dilema veche

Ultima zi a Conferințelor Dilema veche i-a avut în prim plan pe Andrei Vieru și Horia-Roman Patapievici.

ARAD. Patapievici susține că muzica, pictura, poezia, artele în general, sunt urme ale paradisului în lume și instrumente care ne declanșează simțurile paradisiace. Paradisul poate fi peste tot, îl găsim acolo unde descoperim în noi o inexplicabilă stare de fericire. Ceea ce simțim ca fericire este percepția pe care simțurile paradisiace redeșteptate în noi de către puterea artei o fac cu putință.

„Omul va produce artă"

„Motivul pentru care arta este atât de prețioasă petru noi, motivul pentru care arta va fi făcută de oameni până vor dispărea, până la sfârșitul timpurilor omul va produce artă și va fi impresionat de ea, pentru că este instrumentul prin care noi încă mai putem fi fericiți, iar fericirea înseamnă un singur lucru: înseamnă reactualizarea prin simțurile noastre a paradisului", încheie H-R. Patapievici.

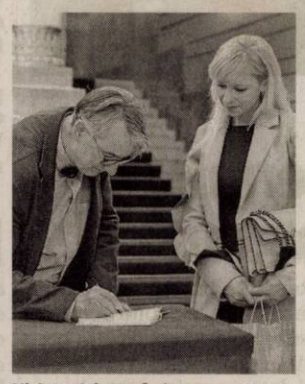

Ultima zi de conferințe FOTO: I.P.

Invitați de seamă

Festivalul de științe umaniste s-a desfășurat la Arad între 3 și 7 aprilie 2019, sub prestigioasa titulatură „Conferințele Dilema veche", fiind finanțat de Primăria Municipiului Arad prin Centrul Municipal de Cultură Arad și organizat în parteneriat cu GMMC și revista Dilema veche. Evenimentele culturale s-au desfășurat în Sala Regele Ferdinand a Primariai Arad și în Filarmonica de Stat Arad, iar intrarea a fost liberă. Programul din acest an i-a adus în fața arădenilor pe Daniel Funeriu, Augustin Ioan, Theodor Paleologu, Sever Voinescu, Mircea Vasilescu, Teodor Baconschi și Horia Roman Patapievici care au susținut conferințe pe tema generală „Europa versus". **JA-I.P.**

Nu a mai venit

În programul evenimentelor era programată și o conferință-dialog ce urma a fi susținută de Sever Voinescu și Andrei Pleșu. Din motive personale, însă, acesta din urmă a fost nevoit să renunțe la evenimentul ce fusese programat la Arad.

Controlul vamal FOTO: PFR

Pakistanez, în drum spre Occident, oprit la Nădlac

NĂDLAC. Polițiștii de frontieră de la Nădlac II au depistat un cetățean pakistanez care a încercat să treacă frontiera folosindu-se de un document ce face parte din categoria documentelor de trecere a frontierei neacceptate de statul român. Mai exact, acesta s-a legitimat cu un document eliberat de autoritățile germane, care nu face parte din categoria documentelor de trecere a frontierei acceptate de statul român. „Pe 06.04.2019, în jurul orei 18.50, la Punctul de Trecere a Frontierei Nădlac II- Csanadpalota s-a prezentat cetățeanul pakistanez M.M., de 32 de ani, pasager într-un autocar, marca Scania, înmatriculat în România. Polițiștii de frontieră efectuează cercetări cu privire la săvârșirea infracțiunii de trecere frauduloasă a frontierei de stat", spun cei de la Frontieră.

JA-E.R.

Urmărită național, prinsă de polițiștii arădeni

ARAD. O femeie de 44 de ani, din județul Bihor, urmărită național, a fost prinsă de polițiștii arădeni. Femeia a fost încarcerată la Penitenciarul Arad. Cei care au pus în aplicare mandatul de executare a pedepsei cu închisoarea sunt Polițiștii Serviciului de Investigații Criminale, împreună cu cei ai Secției nr. 2 Micălaca din cadrul Inspectoratului de Poliție Județean Arad. „Polițiștii au depistat, sâmbătă, 6 aprilie, pe raza municipiului, o femeie de 44 ani, din județul Bihor, urmărită național, pe numele căreia magistrații Curții de Apel Oradea au emis, în luna septembrie 2018, un mandat de executare a pedepsei de 6 luni de închisoare pentru săvârșirea infracțiunii de furt calificat. Femeia a fost depusă în Penitenciarul Arad", a declarat inspector de poliție Adina Aconstantinesei, purtătorul de cuvânt al IPJ Arad. **JA-V.G.**

A fost încarcerată FOTO: FAN

ISU Arad, peste o mie de apeluri în luna martie

Centrul Operațional Județean a recepționat 1103 apeluri în sistemul unic 112.

ARAD. Din cele 1103 apeluri, 1031 au necesitat intervenția subunităților ISU Arad sau a serviciilor voluntare pentru situații de urgență. Au fost 149 de incendii la care au intervenit pompierii militari arădeni, trei operațiuni pentru descarcerarea persoanelor, două misiuni de asanare muniție și șapte misiuni de asistență persoane. Totodată, pompierii au asigurat măsuri la zece evenimente publice de amploare, o misiune de salvare a animalelor, respectiv zece misiuni de diferite tipuri.

SMURD, peste 700

Echipajele de prim ajutor SMURD din cadrul ISU Arad au intervenit în 722 de cazuri pentru acordarea asistenței medicale de urgență. Dintre acestea, 87 au fost pentru copii, iar 662 pentru adulți. În 12 cazuri, echipajele au fost întoarse din drum, iar în 30 de situații, în momentul sosirii echipajelor, nu a mai fost necesară intervenția. De asemenea, în două dintre cazuri s-a dovedit a fi alarmă falsă, salvatorii fiind puși pe drumuri degeaba.

Șase exerciții

„Pentru testarea și îmbunătățirea capacității de conducere, coordonare și desfășurare a intervenției au fost executate 6 exerciții cu forțe și mijloace în teren iar, pentru o mai bună cunoaștere a obiectivelor, căilor de acces și a surselor de alimentare cu apă, subunitățile au executat 22 recunoașteri în obiective din raioanele de intervenție", spun reprezentanții Inspectoratului pentru Situații de Urgență al Județului Arad.

Și voluntarii

Cei mai activi au fost pompierii Detașamentului Arad, cu 483 de intervenții în luna martie, urmați de cei de la Detașamentul Ineu, cu 231 de intervenții, de pompierii sebișeni, cu 96 de intervenții și de secția de pompieri din Bârzava, cu 91 de intervenții. Nici Serviciile Voluntare pentru Situații de Urgență din județ nu au stat degeaba. Acestea au intervenit, fie singure, fie în cooperare cu pompierii profesioniști, pentru stingerea a 41 de incendii, în timp ce SVSU Nădlac a desfășurat și 76 de misiuni de tip SMURD. **JA-E.R.**

Incendii de miriște

În ultima perioadă, pompierii se luptă cu nenumăratele incendii de vegetație uscată, fie pe câmpuri, fie în pădurile din județ. Toate aceste incendii au pornit de la focuri lăsate nesupravegheate. Inspectoratul pentru Situații de Urgență Arad atrage insistent atenția asupra riscurilor curățării terenurilor agricole prin incendiere și îi îndeamnă pe cetățeni să nu folosească această metodă.

Lună plină pentru pompieri FOTO: ISU ARAD

Bătaie între adversari politici

Primarul comunei, care este membru PNL, este acuzat că i-a provocat o fractură de piramidă nazală unui consilier local PSD.

Scandal într-o localitate arădeană FOTO: FAN

SECUSIGIU. „Am participat la un eveniment public și eram acolo în calitate de tată, pentru că aveam copilul care dansa în ansamblul comunei. Cum m-a văzut primarul, a venit furios la mine, m-a întrebat ce caut acolo și mi-a cerut să plec. N-am apucat să am vreo reacție, m-am trezit cu un cap în nas. Au intervenit consilierii săi, care l-au imobilizat ca să nu mă mai lovească. Eu m-am adresat unor polițiști care erau în zonă, iar ulterior am mers la spital, unde s-a constatat că am fractură de piramidă nazală. Am documente medicale care atestă acest diagnostic, e posibil să fiu operat. Nu e prima dată când sunt amenințat în public de acest primar", ne-a declarat Gheorghe Grad.

Reacția PSD

Referitor la acest incident, PSD Arad a transmis, luni, un comunicat de presă în care arată că „a luat act de comportamentul huliganic al primarului PNL din Secusigiu, Ilie Cheșa, care a recurs la agresiune fizică împotriva colegului nostru Gheorghe Grad, președinte al PSD Secusigiu și consilier local".

„Nu putem decât să condamnăm acest tip de reacție, care dezonorează orice ființă umană, mai ales un politician care ar trebui să fie un exemplu comportamental în societate. Cheșa s-a manifestat precum un baron PDL-ist pe propria moșie și a uitat de orice normă de interacțiune socială care i-ar putea atribui calitatea de om", se arată în comunicatul PSD.

Se apără

Contactat de Jurnal Arădean și aradon.ro, primarul Ilie Cheșa neagă că l-a lovit pe consilier, afirmând că a avut doar un schimb de replici cu acesta: „Consilierul a intrat în zona în care se prepara mâncare și l-am invitat să plece de acolo. Recunosc, a urmat un schimb de replici mai acide, dar au fost cel puțin 300 de persoane la eveniment, nu mă puteam face de rușine să îl lovesc. Nici nu i-a curs sânge din nas, e un circ ieftin ce face".

JA-M.B.

Anchetă

Purtătorul de cuvânt al Inspectoratului de Poliție Județean Arad, Claudia Iuga, a declarat că „în cauză se efectuează cercetări sub aspectul săvârșirii infracțiunii de lovire sau alte violențe, cu privire la faptă, nu la persoană". IPJ precizează că până luni nu fusese depusă nicio plângere din partea consilierului, dar polițiștii s-au autosesizat în baza faptului că un agent aflat la Secusigiu a fost sesizat verbal după presupusul atac.

Șase șoferi băuți, urcați la volan

Doi șoferi din cei șase au provocat două accidente. Cei șase au vârste cuprinse între 20 și 63 de ani, iar unul dintre ei nu deținea permis auto.

ARAD. Nu ar trebui să ne mai mire faptul că în România au loc atâtea accidente din moment ce mulți șoferi urcă băuți la volan. Din nefericire, din cauza acestor indivizi mor suflete nevinovate.

Unul din cei șase prinși de polițiștii din cadrul IPJ Arad este un tânăr de 20 de ani, din Variașu Mare, care a condus un autoturism cu o alcoolemie de 0,96 mg/L alcool pur în aerul expirat și fără să dețină permis de conducere, pe raza aceleiași localități. Acesta a pierdut controlul direcției de deplasare, intrând în coliziune cu un autoturism parcat. Evenimentul s-a soldat cu pagube materiale.

Un alt arădean de 63 de ani, în timp ce conducea un autoturism pe strada Dobrogea din Arad, a intrat în coliziune cu o conductă de gaz.

În urma evenimentului rutier au rezultat doar pagube materiale, iar testarea cu aparatul alcooltest a indicat o valoare de 0,76 mg/L alcool pur în aerul expirat.

Sub influența alcoolului

Continuăm cu alți patru bărbați surprinși băuți la volan. Primul, din cei patru, un bărbat de 50 de ani din Chișineu-Criș, a fost prins la volan pe raza localității Șimand cu o alcoolemie de 0,53 mg/L alcool pur în aerul expirat. Un bărbat de 45 de ani din Arad a fost surprins în timp ce conducea un autoturism pe raza municipiului, având o alcoolemie de 0,51 mg/L alcool pur în aerul expirat iar un bărbat de 33 de ani din Șagu a fost prins în timp ce conducea un autoturism, având o alcoolemie de 0,67 mg/L alcool pur în aerul expirat. Ultimul oprit de polițiștii de la Biroul Rutier din cadrul IPJ Arad este un bărbat de 62 de ani din Șilindia, care a fost depistat de polițiștii Secției nr. 5 Poliție Rurală Ineu, în timp ce conducea un autoturism, având o alcoolemie de 0,54 mg/L alcool pur în aerul expirat.

„Conform procedurii, în toate cazurile, s-a dispus recoltarea de probe biologice, în vederea stabilirii cu exactitate a alcoolemiei, cei în cauză fiind cercetați sub aspectul săvârșirii infracțiunii de conducere sub influența alcoolului", a declarat inspector de poliție Adina Aconstantinesei, purtătorul de cuvânt al IPJ Arad. **JA-V.G.**

Prinsă fără permis de conducere, la graniță

VĂRȘAND. Polițiștii de frontieră din cadrul Punctului de Trecere a Frontierei Vărșand au depistat, în zona de responsabilitate, o persoană care conducea pe drumurile publice un autoturism fără a deține permis de conducere.

„În data de 06.04.2019, în jurul orei 23, un echipaj al poliției de frontieră din cadrul Punctului de Trecere a Frontierei Vărșand, județul Arad, pe timpul exercitării atribuțiilor de serviciu, pe comunicația Chișineu Criș-Socodor, județul Arad, a procedat la oprirea în trafic a autoturismului marca Renault, înmatriculat în România. La controlul specific, șoferului i s-a solicitat să prezinte permisul de conducere și documentele autoturismului. Acesta a declarat că nu deține permis de conducere, motiv pentru care a fost condus la sediul P.T.F. pentru cercetări", transmit printr-un comunicat de presă cei de la Poliția de Frontieră.

Polițiștii de frontieră efectuează cercetări cu privire la săvârșirea infracțiunii de conducere pe drumurile publice a unui autovehicul fără a poseda permis de conducere. **JA-E.R.**

Două accidente rutiere pe DN 79

CHIȘINEU-CRIȘ. Două microbuze s-au ciocnit pe DN79, la ieșirea din Chișineu-Criș spre Arad, duminică seara, în timp ce o femeie și un bărbat au fost răniți ușor în urma unui alt accident petrecut tot pe DN79, luni după-masa.

În primul eveniment rutier au fost implicate șapte persoane, însă doar două dintre acestea au avut nevoie de îngrijiri medicale, fiind preluate de Ambulanță și SMURD. „În jurul orei 22:30, un bărbat de 34 ani a condus o autoutilitara pe D.N 79 dinspre Arad către Oradea, iar la km. 35+700 m, a intrat pe sensul opus de mers, unde a intrat în coliziune cu un autoturism condus de un bărbat de 45 de ani, din Suceava, după care autoturismul a derapat într-un șanț de pe partea dreaptă a drumului. În urma accidentului a rezultat rănirea ușoară a conducărilor auto și unei pasagere din autoturism de 61 de ani, din Suceava", transmit reprezentanții Inspectoratului de Poliție Județean Arad. De asemenea, aceștia au menționat și că „în urma testării cu aparatul alcooltest, a rezultat o alcoolemie de 0,75 mg/l alcool pur în aerul expirat, în cazul conducătorului autoutilitarei". Cercetările continuă, sub aspectul săvârșirii infracțiunilor de vătămare corporală din culpă și conducere a unui autoturism sub influența băuturilor alcoolice.

În al doilea caz, un bărbat de 63 de ani, aflat la volanul unui autoturism, nu a păstrat distanța regulamentară față de autoturismul din fața lui, intrând în coliziune cu acesta. După impact, mașina lovită a fost proiectată pe sensul opus de mers, unde a acroșat o autoutilitară și un autoturism care circulau regulamentar.

În urma impactului FOTO: JA

Seria de tamponări s-a lăsat cu rănirea ușoară a unei femei în vârstă de 60 de ani și a unui bărbat de 55 de ani. **JA-E.R**

Sport

„Ne aşteaptă un meci dificil cu Lipova, dar îl vom trata cu maximă seriozitate

Adrian Abrudean, antrenor Crişul Chişineu Criş

80

este locul pe care se menţine tenismenul arădean Marius Copil în ierarhia mondială a jucătorilor profesionişti, dată publicităţii la începutul acestei săptămâni. „Tunarul din Carpaţi", cu maxim al carierei 56 ATP, a strâns 698 de puncte, având o săptămână liberă după ce în weekend a evoluat pentru România în Cupa Davis (4-1 cu Zimbabwe).

Micuţii rugbişti s-au întrecut în Cupa Aradului

ARAD. Prima ediţie a Cupei Aradului la rugby s-a desfăşurat pe stadionul din Sînicolau Mic pentru echipe de nivelul Under 8, 10, 12 şi 14, în organizarea CS Universitatea Arad. Categoriile de concurs au fost câştigate de: Warriors Timişoara (U8 şi U14 - 3 echipe participante), CSM Sibiu (U10 - 4 echipe) şi Vulturul Negru Oradea (U12 - 4 echipe). CSU Arad a concurat la U14, unde a cedat cu Warriors, scor 0-35, şi Saracens Timişoara, scor 25-35. **JA-D.L.**

UTA a început să arate altfel, de două etape

ARAD. Exact din momentul în care s-a anunţat că se vor lua măsuri contra băncii tehnice, jucătorii UTA-ei au început să joace, să arate altfel decât până acum două runde. A fost acea victorie clară cu Sportul Snagov, urmată de izbânda de la Balotești. Nu au contat absenţele, că sunt jucători accidentaţi sau suspendaţi, s-au găsit soluţiile cele mai bune şi s-au adunat şase puncte din tot atâtea posibile.

La Balotești, chiar şi cu puţin noroc, mai ales la golul lui C. Rus şi la ratarea uluitoare a lui Stoica, UTA a învins pe un teren execrabil şi şi-a consolidat locul 8 în clasament.

Vine meciul cu Pandurii Tg. Jiu, miercuri, ora 17, pe „Motorul". Unul ce pare facil, cu UTA favorită, însă niciodată nu poţi fi sigur de ceva. Mai ales că la UTA va absenta unul din cei mai în formă jucători, David Miculescu, acesta participând cu naţionala Under 18 a României la o „dublă" amicală contra Slovaciei, la Bratislava (9 şi 11 aprilie). Alături de juniorul UTA-ei va mai lipsi şi Ionuţ Neagu, suspendat pentru cumul de cartonaşe galbene, iar Stahl şi Coulibaly sunt accidentaţi de mai multă vreme.

Ionuţ Popa este în continuare absent, deşi se spunea că aşteaptă concluziile unui doctor din Timişoara încă de săptămâna trecută. Cel mai probabil, „Mister" nu va lua loc pe banca tehnică a UTA-ei nici la jocul cu Pandurii. **JA-L.S.**

Reprofilat fundaş, Melinte a dat randament şi în apărare FOTO: FAN

Meciuri „de foc" la vârf

Cermei şi Lipova au examene serioase, dar se mai joacă un derby important în economia clasamentului.

După dezastrul de la Cermei, „şoimii" se pot revanşa contra Crişului FOTO: FAN

ARAD. Liga a III-a are etapă intermediară astăzi şi miercuri. În seria a IV-a, echipele arădene din vârf au meciuri dificile, iar într-un alt joc se întâlnesc Şcolar Reşiţa şi Metalurgistul Cugir, văzute principale pretendente la locul 1, la debutul campionatului.

Şoimii Lipova – Crişul

După ce a condus campionatul de la un capăt la altul, Şoimii Lipova se vede nevoită să abordeze etapa a XXII-a de pe poziţia a doua a clasamentului. Parcursul neaşteptat de slab din acest retur al elevilor lui Flavius Sabău a coborât-o pe Şoimii din fotoliul de lider, iar acum vine meciul cu Crişul Chişineu Criş. După cum îi ştim pe responsabilii de pe Crişul Alb, Daniel Cherecheşi şi Adrian Abrudean, partida de astăzi, de la Pâncota, (ora 17), se anunţă una extrem de disputată, aşa cum au fost toate din ultimii doi ani între cele două formaţii.

Dumbrăviţa – LT Cermei

Visul sămădăilor s-a împlinit. Trupa antrenată de Radu Anca a ajuns în vârful ierarhiei! Din acest moment, LT Cermei depinde numai de ea, iar vorbele preşedintelui Petre Bulza, din iarnă, nu mai sunt o utopie: „Putem termina pe primul loc, nu ştiu dacă putem şi promova". Mâine, de la ora 17, la Dumbrăviţa, LT Cermei are un examen serios, meciul fiind unul capital pentru ambele echipe, deoarece o victorie a oaspeţilor ar face ca diferenţa dintre protagoniste să fie de cinci puncte, amfitrionii fiind aproape scoşi din lupta pentru promovare. Aşadar, ne aşteaptă un joc „pe viaţă şi pe moarte". **JA-L.S.**

Naţional Sebiş - FC Hunedoara

Lucrurile sunt tot mai complicate la Sebiş, deoarece echipa nu reuşeşte să bată pe nimeni. Antrenorul Cristi Todea e tot mai contestat, pe la spate i se cere să plece, deoarece a obţinut doar trei puncte din 18 posibile. Între timp, mijlocaşul Ruţă s-a supărat şi a plecat, dar sebişenii au anunţat deja că va fi sancţionat, deoarece întârzierile salariale nu sunt un motiv să dispari de la echipă, din moment ce – oricum – banii vor fi recuperaţi până la ultimul leu, regulamentele protejând acum fotbalistul 100%. Azi, de la ora 17, Naţional se poate debloca, totuşi, la meciul cu FC Hunedoara.

Un campion şi alţi trei pe podium

DEVA. Finala Campionatului Naţional Şcolar de judo Under 18 le-a oferit sportivilor de la CSŞ Gloria Arad şansa de a se număra printre remarcaţi. Astfel, Robert Vlaş (cat. 73 kg) a devenit campion al României, iar colegii lui, Alex Perek (50 kg), Andrei Ţole (90 kg) şi Gabriel Balița (plus 90 kg) au obţinut medaliile de bronz.

În fine, alţi doi elevi pregătiţi în cadrul Clubului Sportiv Şcolar Gloria, de profesorii Mihai Telechi şi Alin Moţ, au încheiat întrecerea pe locul 7. În această situaţie s-au aflat judokanii Darius Giurgiu (categoria 83 kg) şi Răzvan Bobiş (plus 90 kg). **JA-D.S.**

Ştim „tabloul" sferturilor de finală!

ARAD. În prezenţa delegaţilor echipelor rămase în cursa pentru trofeu, excepţie Progresul Pecica, la sediul AJF Arad a avut loc tragerea la sorţi a jocurilor din cadrul sferturilor de finală ale Cupei României la fotbal, etapa judeţeană, ediţia 2019-2020. „Operaţiunea" a fost coordonată de secretarul general al AJF, Vasile Rad, sub privirile preşedintelui AJF, Adrian Lucaci.

Sorţii au decis următoarele confruntări: CS Glogovăţ - Progresul Pecica, CS Ineu - Victoria Zăbrani, Victoria Felnac - Unirea Sântana, Păulişana Păuliş - Frontiera Curtici.

Jocurile vor avea loc într-o singură manşă, eliminatorie, pe terenul primei echipe, miercuri, 17 aprilie, de la ora 16,30. Semifinalele sunt programate pe 15 mai, pe terenuri neutre, iar finala pe 8 iunie. **JA-D.S.**

Arad, peste Timişoara la Under 14

ARAD. Pentru al doilea an consecutiv, FRF în parteneriat cu AJF-urile din ţară, a angrenat selecţionatele judeţene de fotbal Under 14 într-o competiţie ce are ca scop formarea lotului naţional Under 15. Aradul face parte din regiunea 5, alături de Timiş, Hunedoara şi Caraş Severin.

În penultima etapă, băieţii pregătiţi de Flavius Moisă şi Adrian Sas, supervizaţi de referentul zonal Cristi Sculici, au învins, scor 2-1 (goluri: Pavel şi Melniciuc), Selecţionata Timiş.

În ultima etapă, arădenii întâlnesc Deva, în deplasare, apoi se va forma lotul Regiunii care participă la etapa următoare. **JA-D.S.**

Ei sunt performerii de sub panoul juvenil arădean FOTO: JA

Băieţii de la Valbon vor lupta pentru medalii!

CRAIOVA. Baschetul rămâne singurul sport de echipă care oferă echipe arădene calificate la turnee finale în întrecerile juvenile. După fetele Under 14 de la CSŞ Gloria, în weekend a venit rândul băieţilor Under 13 ce reprezintă BC Valbon să se califice la turneul final. Prezenţi la ultimul turneu preliminar, desfăşurat la Craiova, arădenii Valeriei Bondor au reuşit să câştige ambele partide: 61-52 cu LPS Tg. Mureş şi 67-32 cu ACS Îngerii Băniei Craiova, făcând pasul spre faza finală, acolo unde se vor împărţi medaliile.

Au contribuit la această performanţă rară din peisajul sportului arădean jucătorii: Tristan Nagy, Alex Nedescu, David Szilagyi, Mihai Marea, Darius Balta, Patrick Stoia, Răzvan Şimo, Septimiu Ban, Răzvan Bartok-Popa, Ciprian Bartok-Popa, Mario Puică, Alexandru Broşovszky-Boriga şi Paul Păcurariu.

În acest sezon, pe parcursul celor 12 turnee preliminare, BC Valbon a susţinut 24 de jocuri, de 17 ori părăsind învingătoare terenul.

De remarcat că în acest campionat al baschetbaliştilor sub 13 ani participă nu mai puţin de 54 de echipe, record pentru toate categoriile juvenile. **JA-D.L.**

Fotbal - Liga 5, etapa 19

Seria A. Rezultate: Şoimii Livada – CS Dorobanţi 6-0, Mureşul Zădăreni – AS Aluniş 1-1, Voinţa Macea – Atletico Arad 6-1, Viitorul Pereg – Şoimii 2 Lipova 1-1, Înfrăţirea Iratoşu – Forest Oil Sp German 4-2, Semlecana Semlac – Gloria Secusigiu 4-1, Luceafărul Munar – Unirea Şeitin 1-0. Jocul Olimpia Bujac – Aqua Vest a fost amânat pentru data de 8 mai.

Clasamentul

1. SEMLAC	19	13	4	2	76-31	43
2. SECUSIGIU	19	13	2	4	58-27	41
3. IRATOŞU	19	11	5	3	69-35	38
4. ZĂDĂRENI	19	11	5	3	64-38	38
5. LIPOVA 2	19	9	6	4	56-33	33
6. BUJAC	18	9	3	6	45-32	30
7. ŞEITIN	19	9	3	7	49-43	30
8. ALUNIŞ	19	9	2	8	34-28	29
9. LIVADA	19	9	2	8	47-46	29
10. PEREG	19	9	1	9	28-28	28
11. MUNAR	19	8	1	10	41-47	25
12. AQUA VEST	18	7	2	9	39-43	23
13. MACEA	19	7	1	11	43-53	22
14. SP GERMAN	19	3	3	13	36-60	12
15. DOROBANŢI	19	2	3	14	31-76	9
16. ATLETICO	19	0	1	18	18-104	1

Etapa viitoare: Atletico – Bujac, Aqua Vest – Zădăreni, Secusigiu – Iratoşu, Sp German – Livada, Dorobanţi – Pereg, Aluniş – Munar, Şeitin – Semlac, Lipova 2 – Macea.

Seria B. Rezultate: Podgoria Şiria – FC Zimandu Nou 3-1, Viitorul Sepreuş – Victoria Seleuş 3-2, Olimpia Bocsig – CS Beliu 2-1, Viitorul Satu Nou – Flacăra Ţipari 2-1, Cetate Dezna – Crişul Alb Buteni 1-2, Avântul Târnova – Unirea Gurahonţ 15-1, Frontiera Pilu – FC Sântana nu s-a disputat, echipa oaspete nu s-a prezentat, Podgoria Ghioroc – a stat.

Clasamentul

1. BELIU	18	13	3	2	71-27	42
2. TÂRNOVA	18	12	4	2	68-17	40
3. GHIOROC	17	10	2	5	55-36	32
4. SEPREUŞ	18	9	3	6	64-38	30
5. BOCSIG	18	9	3	6	45-44	30
6. ŞIRIA	18	9	2	7	49-30	29
7. SATU NOU	18	8	4	6	46-41	28
8. PILU	17	7	6	4	35-26	27
9. SELEUŞ	18	7	2	9	32-46	23
10. ZIMANDU	18	7	1	10	36-47	22
11. BUTENI	17	6	1	10	40-63	19
12. SÂNTANA	16	6	1	9	40-63	19
13. DEZNA	18	5	3	10	35-40	18
14. ŢIPARI	17	5	2	10	25-53	17
15. GURAHONŢ	18	0	1	17	26-96	1

Etapa viitoare: Ghioroc – Dezna, Buteni – Pilu, Sântana – Satu Nou, Ţipari – Şiria, Zimandu Nou – Bocsig, Beliu – Sepreuş, Seleuş – Târnova, Gurahonţ – stă.

JURNAL ARĂDEAN

Jucătoarea americană Madison Keys FOTO: EPA

Madison Keys a câștigat turneul de la Charleston

TENIS. Madison Keys (SUA, nr. 18 WTA) a învins-o pe Caroline Wozniacki (Danemarca, nr. 13 WTA) în finala turneului WTA de la Charleston, cu scorul de 7-6 (5), 6-3. Partida a durat o oră și 48 de minute. Pierderea primului set în tie-break și-a pus amprenta asuprea mentalului Carolinei Wozniacki, care nu s-a mai regăsit în setul doi. În ciuda eșecului, jucătoarea daneză a reușit la Charleston cel mai bun parcurs al sezonului, înregistrând patru victorii la rând. La precedentele turnee, nu a reușit mai mult de două victorii consecutive. Prin această finală, Wozniacki și-a asigurat un premiu de 72.000 de dolari, iar Keys se alege cu o sumă aproape dublă, 137.000 de dolari.

În ianuarie 2018, Caroline Wozniacki a stat în calea primului trofeu de Mare Șlem al Simonei Halep, la Australian Open, după o finală electrizantă, încheiată cu scorul de 6-7, 6-3, 4-6. Ulterior, românca ajungea pe patul de spital din cauza epuizării.

SURSA: MEDIAFAX

„Urmează o adevărată finală"

Antrenorul lui CFR Cluj consideră că meciul cu FCSB poate fi unul decisiv.

Dan Petrescu speră să repete cu CFR Cluj performanța din sezonul trecut FOTO: TELEKOM SPORT

FOTBAL. Dan Petrescu e mulțumit cu remiza obținută la Craiova, scor 0-0, dar e de părere că CFR Cluj ar fi putut câștiga în Bănie, după modul în care s-a desfășurat repriza secundă.

„Bursucul" spune că George Țucudean va fi apt de joc peste zece zile, însă e greu de crezut că golgheterul campionatului va mai putea evolua la același randament. Petrescu are așteptări mari de la Culio, care în ultima perioadă a stat mai mult pe tușă, din cauza suspendărilor. Dan Petrescu crede că echipa sa putea să câștige meciul de la Craiova.

„Prima repriză a fost echilibrată. Singura ocazie a fost ocazia lui Bud, din ultimul minut. În repriza secundă a dominat de la un capăt la celălalt. Dacă îmi spuneai înainte de meci că facem 0-0, nu mă supăram. Așa cred că meritam să câștigăm. Craiova a jucat cu un sistem nou azi, cu două vârfuri, nu mă așteptam la asta. Credeam că vor juca 4-2-3-1. A fost o schimbare la care nu mă așteptam. Dar, per total, cred că puteam să câștigăm", a spus Petrescu.

Antrenorul consideră că meciul cu FCSB, din etapa viitoare, va fi o adevărată finală. „Va fi o săptămână importantă. Va fi o finală. Anul trecut am jucat patru meciuri și au fost patru egaluri. Cine va greși primul, va pierde", consideră tehnicianul lui CFR.

Culio și Țucudean

Dan Petrescu speră că Juan Culio nu va mai lua cartonașe. „Culio a început antrenamentele ieri. Dacă va demonstra că este pregătit, va juca. Dar avem nevoie de un Culio care se bate, luptă, motivează echipa, nu de cel care ia cartonașe roșii. Eu discut foarte ușor cu Culio. Toți acești jucători sunt campioni. Îmi plac jucătorii campioni, nu cei care n-au realizat nimic până acum", a spus antrenorul.

Tehnicianul așteaptă revenirea lui Țucudean, care recent a fost operat pe cord, la Viena.

„Nu cred că va mai putea în acest sezon să fie așa de bine cum a fost până acum, pentru că a stat mult. Sincer nu știu ce va putea face Țucudean, dar sunt mulțumit de ce a făcut Cristi Bud, putea să și marcheze. A venit, a jucat două meciuri la rând. Țucudean mi-a zis că ne vom vedea la antrenament, la Cluj, în această săptămână. Sperăm ca în zece zile să îl avem în echipă, poate chiar la meciul cu Astra", a conchis antrenorul lui CFR Cluj.

SURSA: MEDIAFAX

A apărat un nou penalty

FOTBAL. Ciprian Tătărușanu (33 de ani) a ieșit din nou în evidența în Ligue 1. Titular în poarta celor de la Nantes, goalkeeperul român a apărat un penalty în meciul cu Toulouse, în minutul 26. Tătărușanu a ghicit execuția lui Max Gradel, s-a întins și a apărat, menținându-și formația în joc. Partida s-a încheiat însă cu victorie pentru Toulouse, 1-0. Issiaga Sylla l-a învins pe goalkeeper-ul român și a punctat în poarta lui Nantes în minutul 55.

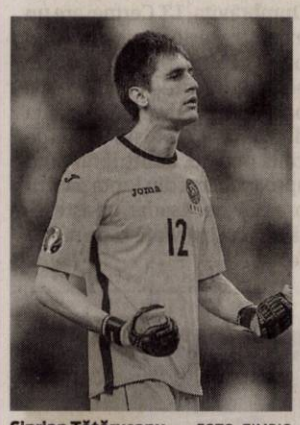

Ciprian Tătărușanu FOTO: ZIMBIO

Este al doilea penalty pe care Ciprian Tătărușanu îl apără în meciuri consecutive. Portarul titular în poarta națională României a mai parat o lovitură de la 11 metri în semifinala Cupei Franței, contra lui PSG, pierdută de „canari" cu scorul de 0-3.

SURSA: MEDIAFAX

Se află la trei puncte de primul titlu după 34 de ani

FOTBAL. PAOK Salonic își continuă drumul triumfal către titlul de campioană a Greciei, primul după 34 de ani. După victoria cu Lamia, scor 3-0, echipa lui Lucescu jr. are 7 puncte avans față de Olympiakos, cu trei partide înainte de finalul ediției. Totul se poate decide etapa viitoare, atunci când PAOK poate câștiga titlul de campioană pe terenul celor de la Larisa. În cazul unei victorii, echipa din Salonic nu va mai depinde de rezultatul din jocul cu Olympiakos. Răzvan Lucescu (50 de ani) și-a arătat din nou nemulțumirile față de episoadele din sezonul trecut, când echipa sa ar fi fost dezavantajată pentru a nu câștiga titlul, dar și de o decizie luată la începutul acestei stagiuni. PAOK a început cu un minus de două puncte. Dacă nu s-ar fi întâmplat acest lucru, echipa sa era deja matematic campioană. „Ar fi trebuit să fim campioni cu punctele câștigate. Al doilea an la rând, nu putem sărbători, nu suntem campioni încă, pentru că ei nu ne vor campioni", a declarat Lucescu jr.

Răzvan Lucescu, alături de Maurizio Sarri FOTO: PAOKFC.GR

Antrenorul român e decis să declanșeze isteria la Salonic, peste o săptămână. „Vrem să ne atingem ținta cât mai repede. Etapa viitoare, la Larisa. Avem lotul potrivit, mentalitatea corectă și nu cred că ne mai poate dezechilibra cineva acum. Toți știm că suntem în fața unui moment istoric. Când mi-am auzit numele strigat de fani, a fost un moment special pentru mine și pentru colegii mei. Suntem o echipă și pe bancă, muncim împreună pentru a le oferi jucătorilor tot ce avem mai bun", a mai spus Răzvan Lucescu.

SURSA: MEDIAFAX

Echipa lui Boloni a dispus în deplasare de Anderlecht

FOTBAL. Tehnicianul Ladislau Boloni a obținut o nouă victorie mare în a treia etapă din play-off-ul primei ligi din Belgia. Antwerp s-a impus, în deplasare, în fața lui Anderlecht cu scorul de 2-1. Echipa gazdă a deschis scorul prin Gerkens (min 33), dar bucuria nu a durat prea mult. Șase minute mai târziu Lamkel Ze a restabilit egalitatea, iar în repriza a doua, Mbokani a marcat golul victoriei pentru Antwerp, echipă care ocupă locul patru în clasament. Etapa trecută, echipa lui Boloni a câștigat acasă cu Genk, scor 1-0, iar runda viitoare va juca tot în deplasare la Gent, formația de pe ultimul loc din playoff.

Genk este echipa de pe primul în prima ligă din Belgia, cu 38 de puncte, urmată de Club Brugge, cu 34 de puncte și de echipa unde evoluează mijlocașul român Răzvan Marin, Standard Liege, cu 33 de puncte.

SURSA: MEDIAFAX

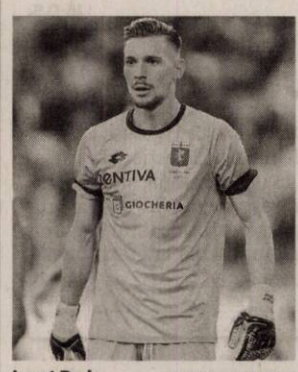

Ionuț Radu FOTO: PINTEREST

A făcut un meci mare cu Napoli

FOTBAL. Ionuț Radu (21 de ani) a făcut din nou un meci mare în Serie A, pentru Genoa. Portarul naționalei României de tineret a fost un adevărat zid în fața atacurilor lui Napoli. Din cele zece șuturi pe poartă expediate de adversari, Radu a primit un singur gol și a avut parade de senzație. Scorul s-a terminat 1-1, deși Genoa a evoluat în inferioritate numerică din minutul 28. Ambele goluri au fost marcate după eliminarea lui Stefano Sturaro. Napoli a deschis scorul în minutul 34 prin Dries Mertens, dar, surprinzător, Genoa a revenit pe finalul primei reprize prin Darko Lazovic, în minutul 45+3, servit ideal de veteranul Goran Pandev. La Napoli, Vlad Chiricheș (29 de ani) a fost rezervă. Prin acest egal, Genoa rămâne pe locul 14, cu 34 de puncte, iar salvarea de la retrogradare este ca și asigurată. Cu 7 etape rămase din Serie A, este la 7 puncte de ultimul loc retrogradabil. Napoli rămâne pe locul 2, dar diferența față de liderul Juventus este de 20 de puncte. Echipa lui Chiricheș are 7 puncte peste locul 3, ocupat de Inter.

SURSA: MEDIAFAX

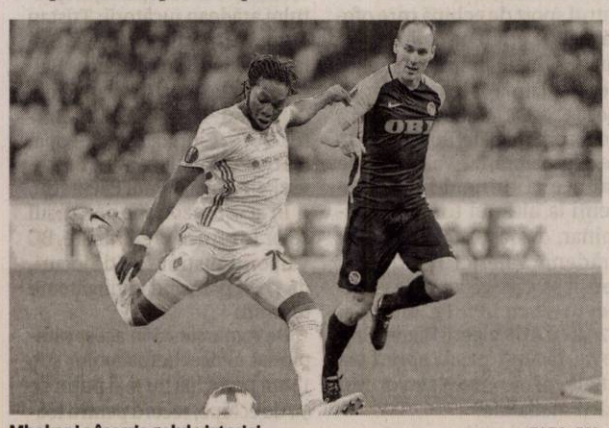

Mbokani a înscris golul victoriei FOTO: EPA

A revenit la antrenamentele lui Juve

FOTBAL. Tehnicianul lui Juventus, Massimiliano Allegri, nu a oferit nicio zi liberă jucătorilor săi. După ce au câștigat sâmbătă seara, contra echipei AC Milan, scor 2-1, campionii Italiei au început a doua zi antrenamentele pentru meciul tur din sferturile Ligii Campionilor, cu Ajax Amsterdam.

Duminică dimineață, echipa lui Allegri a fost împărțită în două. În timp ce fotbaliștii care au jucat în ultima etapă au făcut exerciții de relaxare a mușchilor, restul lotului s-a antrenat pe teren, jucătorii au fost efectuat exerciții fizice, dar și tehnice, cu mingea. Printre aceștia s-a aflat și Cristiano Ronaldo, care, în prima parte a antrenamentului s-a pregătit singur, după care s-a alăturat grupului. Allegri a anunțat că sunt șanse mari ca atacantul în vârstă de 34 de ani să fie pe teren în mansa tur contra lui Ajax, care va avea loc mâine, de la ora 22:00.

Jucătorul lusitan s-a accidentat pe 25 martie cu echipa națională a Portugaliei, în partida cu selecționata Serbiei, scor 1-1, în preliminariile Campionatului European 2020. Cristiano Ronaldo (34 de ani) a părăsit terenul în minutul 30, după ce s-a ales cu nasul spart și cu o accidentare la coapsa dreaptă.

SURSA: MEDIAFAX

Cristiano Ronaldo FOTO: EPA

PRIMĂRIA MUNICIPIULUI ARAD ANUNŢĂ

Toate **persoanele fizice autorizate, întreprinderile individuale şi familiale, precum şi persoanele juridice,** care desfăşoară activităţi de alimentaţie publică, activităţi comerciale şi de prestări servicii în structuri proprii şi care se încadrează în prevederile Hotărârii Consiliului Local al Municipiului Arad nr. 192/2017, privind aprobarea Regulamentului de desfăşurare a activităţilor comerciale şi al pieţelor în municipiul Arad, că **termenul de vizare** pe anul 2019 a autorizaţiilor de funcţionare, a avizului pentru orarul de funcţionare şi a autorizaţiei privind desfăşurarea activităţii de alimentaţie publică **este 30.04.2019.**

În vederea vizării autorizaţiilor şi avizelor persoanele fizice autorizate, întreprinderile individuale şi familiale, precum şi persoanele juridice au obligaţia ca ataşat cererii, să prezinte următoarelor documente:

- **avizul S.C. RECONS S.A.,** pentru societăţile care îşi desfăşoară activitatea pe Ştrandul Neptun, zona bazinelor, sau **avizul Direcţiei Patrimoniu** pentru cele din zona comercială;
- **certificatul de atestare fiscală** privind impozitele şi taxele locale, eliberat de Direcţia Venituri din cadrul Primăriei Municipiului Arad**, doar în cazul în care există datorii la Bugetul Local,** împreună cu **adeverinţa** din care rezultă eşalonarea acestora sau garanţia;
- documentele care fac dovada deţinerii legale a spaţiului**(extras CF actualizat, Contract de închiriere/ subînchiriere sau actele adiţionale ale acestora)** în cazul în care cele depuse la dosar au expirat**,** în copie;
- **înregistrarea sanitar-veterinară**, în copie – în cazul în care cea depusă la dosar a expirat**;**
- **autorizaţia de mediu**, în copie – în cazul în care cea depusă la dosar a expirat**;**
- **dovada pentru amplasare de camere de luat vederi** (autorizaţia eliberată de Poliţie şi/sau **contract cu o societate de întreţinere a camerelor de luat vederi)** pentru baruri şi restaurante, în copie;
- **autorizaţia de securitate la incendiu şi documentele vizate spre neschimbare,** în copie, **sau punct de vedere de la ISU din care rezultă ca nu necesită autorizare** – în cazul în care cea depusă la dosar a expirat**;**
- **autorizaţia de construire** pentru activitatea de întreţinere şi reparare a autovehiculelor, în copie, în cazul în care nu a fost depusă la dosarul de autorizare;
- **autorizaţia de la Registrul Auto Român, vizată la zi,** pentru activităţile de întreţinere şi reparare autovehicule, în copie în cazul în care nu a fost depusă la dosarul de autorizare;
- **autorizaţia eliberată de Ministerul Sănătăţii** pentru farmacii, în copie în cazul în care nu a fost depusă la dosarul de autorizare;
- **dovada achitării taxei/tarifului de vizare;**
- **pentru servicii funerare:**
  - documentele care atestă faptul că personalul angajat cu atribuţii în prestarea de servicii funerare, pregătirea cadavrului şi efectuarea de îngrijiri mortuare are competenţele specifice necesare, conform prezentelor norme. Se exceptează de la cerinţa de competenţă specifică persoanele care lucrează în contabilitate, agenţi de marketing, şoferi, persoane care execută/decorează monumente funerare sau comercializează obiecte funerare;
  - dovada că prestatorul de servicii funerare are cel puţin 3 angajaţi, astfel:
- un tanatopractor cu diploma de absolvire a programului de formare teoretică şi practică în urma căruia a obţinut dreptul de liberă practică, în conformitate cu prezentele norme, angajat cu contract de muncă, cu dreptul de a completa şi semna certificatul de îmbălsămare;
- minimum 2 persoane angajate cu normă întreagă, cu atribuţii în efectuarea transportului decedatului;
  - nu are datorii restante la bugetul de stat, bugetul asigurărilor sociale de stat şi bugetul local şi are constituit fondul de garantare;
  - dovada deţinerii spaţiului corespunzător pentru desfăşurarea obiectului de activitate, respectiv copie a autorizaţiei sanitare de funcţionare emise de direcţia de sănătate publică judeţeană,
  - declaratie pe propria raspundere pentru servicii funerare .

Toate copiile documentelor vor fi vizate pentru conformitate cu originalul de către solicitant. (548)

Ministerul Finanţelor Publice. Agenţia Naţională de Administrare Fiscală. Direcţia Generală Regională a Finanţelor Publice - Timişoara. Administraţia Judeţeană a Finanţelor Publice Arad. Serviciul Colectare şi Executare Silită Persoane Juridice. Dosar de executare nr. 56553. Nr. ARG_DEJ 7103/26.03.2019. Anunţ privind vânzarea bunurilor mobile. În temeiul prevederilor art. 250, alin. (2) din Legea nr. 207/2015 privind Codul de Procedură Fiscală, cu modificările şi completările ulterioare, vă facem cunoscut că, în ziua de 25, luna Aprilie, anul 2019, ora 15:00, în localitatea Arad, str. B-dul. Revoluţiei, nr. 77, camera 35, jud. Arad, se vor vinde la licitaţie următoarele bunuri mobile, licitaţia 1: Denumirea bunului mobil. Descriere sumară: 1. Compresor de aer, Cetaco CSC 50, serie API126111 din 2017, 37 kw, 10 bari, cu dezumidificator COX65 din 2018 şi butelie aer capacitate 2000 litri seria 1803199021 din 2018, şi presiune 115 bari, culoare verde. Drepturile reale şi privilegiile care grevează bunurile, dacă este cazul: Gaj în favoarea AJFP Arad. Preţul de evaluare sau de pornire al licitaţiei, exclusiv TVA: 73740 lei. Cota TVA/ neimpozabil/ scutit *): 19%. Total: 73740 lei. *) Regimul şi cotele de taxă pe valoarea adăugată aplicabil/ aplicabile pentru vânzarea bunurilor mobile sunt cele prevăzute de Titlul VII din Legea nr. 227/2015 privind Codul Fiscal, cu modificările şi completările ulterioare. Invităm pe cei care pretind vreun drept asupra acestor bunuri să înştiinţeze despre aceasta organul de executare, înainte de data stabilită pentru vânzare. Cei interesaţi în cumpărarea bunurilor sunt invitaţi să se prezinte la termenul de vânzare, la locul fixat în acest scop şi până la acel termen să prezinte oferte de cumpărare. Pentru participarea la licitaţie ofertanţii depun, cu cel puţin o zi înainte de data licitaţiei, următoarele documente: a) oferta de cumpărare; b) dovada plăţii taxei de participare sau a constituirii garanţiei sub forma scrisorii de garanţie, reprezentând 10% din preţul de pornire a licitaţiei. Plata taxei se va efectua în contul IBAN RO94TREZ 0215067XXX022241, beneficiar Direcţia Generală Regională a Finanţelor Publice Timişoara - Administraţia Judeţeană a Finanţelor Publice Arad, cod de identificare fiscală 3519933, deschis la Trezoreria Operativă Municipiul Arad; c) împuternicirea persoanei care îl reprezintă pe ofertant; d) pentru persoanele juridice române, copie de pe certificatul unic de înregistrare eliberat de Oficiul Registrului Comerţului; e) pentru persoanele juridice străine, actul de înmatriculare tradus în limba română; f) pentru persoanele fizice române, copie de pe actul de identitate; g) pentru persoanele fizice străine, copie de pe actul de identitate/ paşaport; h) declaraţia pe proprie răspundere a ofertantului prin care certifică faptul că nu este persoană interpusă cu debitorul. Cumpărătorului îi revine obligaţia de a respecta prevederile legale speciale, cum ar fi obligaţiile de mediu, obligaţiile de conservare a patrimoniului naţional sau altele asemenea, respectiv: -. Alte informaţii de interes pentru cumpărător, după caz: -. Pentru informaţii suplimentare, vă puteţi adresa la sediul nostru sau la numărul de telefon 0257.202739. (541 - H 205449)

SC HUF ROMANIA SRL

cu sediul principal în localitatea Arad - Zona Industrială Vest, str. IV, nr. 7, telefon 0257-220110, fax: 0257-220118

doreşte să obţină autorizaţie de mediu pentru sediul principal din localitatea Arad - Zona Industrială Vest str. IV, nr. 7, telefon 0257-220110, fax: 0257-220118, unde se desfăşoară activitatea Fabricare articole de feronerie cod CAEN 2572 şi Fabricarea altor produse din material plastic, cod CAEN 2229, în scopul producerii sistemelor de închidere şi imobilizare a autovehiculelor, având ca faze principale ale procesului următoarele:

1. Recepţia materiilor prime
2. Injectarea maselor plastice
3. Asamblarea pieselor componente pe liniile de asamblare
4. Inspecţia calitativă a ansamblului
5. Ambalarea şi livrarea produsului finit

Măsurile de protecţie a factorilor de mediu:

Apă:
- apa uzată rezultată de la grupurile sociale se evacuează în reţeaua de canalizare a oraşului;
- apele pluviale sunt colectate în bazinul de acumulare prevăzut cu separator de produse petroliere şi ulterior pompate în reţeaua de apă pluvială;

Aer: - noxele emanate în atmosferă rezultă de la 3 centrale de încălzire cu funcţionare pe gaz şi prevăzute cu 3 coşuri de evacuare cu înălţime de 13 m.

Sol: - activitatea firmei se desfăşoară în spaţii închise, izolate fonic şi cu pardosea din ciment.

Gestiune deşeuri: Se ţine cont de prevederile H.G. 856/2002. Colectarea şi stocarea temporară a deşeurilor se face în containere speciale pe platformă betonată aferentă clădirilor în care S.C. HUF ROMANIA S.R.L. îşi desfăşoară activitatea. Toate deşeurile generate sunt colectate, transportate, eliminate sau valorificate de către firme specializate şi autorizate în acest sens.

Substanţe periculoase: Substanţele periculoase sunt depozitate în spaţii securizate cu pardosea betonată.

Observaţiile publicului formulate în scris/ informaţiile privind potenţialul impact asupra mediului se depun/pot fi consultate la sediul Agenţiei pentru Protecţia Mediului Arad, Splaiul Mureşului, FN, telefon 0257-280331, 0257-280996 în timp de zece zile lucrătoare de la data publicării prezentului anunţ. (547 - H 205450)

www.aradon.ro

- **lucrări de construcţii civile şi industriale;**
- **instalaţii aferente construcţiilor;**
- **lucrări de aducţiune apă şi sisteme de canalizare;**
- **lucrări de drumuri şi poduri.**
- **execuţie şi montaj case prefabricate tip sandwich conform descrierilor tehnice şi de execuţie „STANDARD" şi „PREMIUM";**
- **execuţie şi montaj blocuri pe structură de lemn conform descrierii ataşate;**
- **proiectare şi execuţie şarpante/acoperişuri din lemn în sistem MYTEK;**
- **execuţie şi montaj grinzi încleiate lamelar;**
- **execuţie şi montaj produse derivate din lemn (scări, terase, copertine, contrafise, căpriori, filigorii, căsuţe de gradină, pergole etc.)**

(4732)

ARAD, CENTURA DE NORD, **DN 7, KM 541+100**
TELEFON: **0357-100-051**
E-MAIL: ***amahousem@yahoo.com***

AMA HOUSE

(9587)

Oftamed
Servicii oftalmologice complete
Oftalmologie | Optică | Chirurgie | Laser

Dr. Turlea Magdalena
Dr. Turlea Cristian

CONSULTAŢII ÎN CONTRACT CU CAS

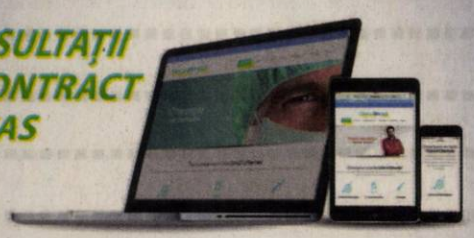

- Sală operaţii pentru intervenţii chirurgicale Oftamologice
- Consultaţii oftamologice, terapie laser pentru retinopatie diabetică, glaucom, retinografie, OCT
- Intervenţii chirurgicale (pentru cataractă, glaucom si afecţiuni anexe oculare)
- Optică medicală (ochelari de vedere, soare, lentile de contact)

www.oftamed.ro
Arad, str. Miron Costin bl. 9 ap. 2-3
0257 253 523 0735 520 489

Fides Advisor Ipurl
Administrator judiciar al societăţii
Kampo Nova S.r.l.
societate în insolvenţă, in insolvency, en procedure collective
Vinga, nr. 1418, jud. Arad
J02/244/2009, CUI/CIF RO 25210385

SCOATE LA VÂNZARE PRIN LICITAŢIE

DENUMIRE	BUC	VALOARE PORNIRE LICITAŢIE/BUC EURO	VALOARE PORNIRE LICITAŢIE TOTAL EURO
Semănătoare pentru sfeclă de zahăr tip Kverneland Accord Monopill, seria ACEMPXX5307, an fabricatie 2012, 18 rânduri, 45 distanta intre rânduri, eDrive, Terminal Focus, sistem electronic de supraveghere.	1	24.832,44	24.832,44
TOTAL			**24.832,44**

Preţul nu conţine TVA.
TVA se va aplica conform normelor fiscale în vigoare de la data valorificării bunului.
Vânzarea se efectuează în condiţiile Legii 85/2014.
Licitaţia va avea loc în data de 22.04.2019, orele 14:00 la sediul Fides Advisor I.p.u.r.l., Arad, str. Dr. Ion Georgescu, nr. 6, ap. 3, jud. Arad.
Cei interesati vor trebui să achite o garanţie de participare în cuantum de 10% din valoarea bunului/bunurilor şi să se înscrie la licitaţie cu cel mult 24 de ore înainte de data acesteia.
În cazul de neadjudecare sau de neprezentare a nici unui cumpărător, se va organiza o nouă licitaţie la o dată ulterioara.
Informaţii: tel. 0746 057 808, office@fidesadvisor.ro (545 - H 205451)

SCP FALIMVEST SPRL

Desemnat administrator judiciar prin Sentinţa civilă nr. 289 pronunţată în şedinţa din 04.04.2019, în dosarul nr. 207/108/2019, aflat pe rolul Tribunalului Arad, Secţia Civilă, privind pe debitoarea

S.C. MERIDIAN PREMIUM S.R.L.
Cu sediul în localitatea Arad, Str. Vişinului, nr. 27-29, sc. C, ap. 18, jud. Arad

Anunţă toţi creditorii

Că faţă de această societate a fost deschisă procedura generală a insolvenţei prevăzută de Legea nr. 85/2014, prin Sentinţa civilă nr. 289/ 04.04.2019.

Potrivit prevederilor art. 100, alin. 1, lit. b din Legea nr. 85/2014, termenul limită pentru înregistrarea creanţelor se împlineşte la data de 16.05.2019.

Termenul de verificare a creanţelor şi întocmire a tabelului preliminar al creanţelor este fixat pentru data de 06.06.2019.

Termenul de definitivare a tabelului creanţelor este fixat pe 01.07.2019.

Vă aducem la cunoştinţă că nedepunerea cererii de creanţă în termenul menţionat atrage incidenţa prevederilor art. 114 din Legea nr. 85/2014. (533 - H 202542)

Pierdut Certificate constatatoare nr. 2463/19.01.2011 si 62218/19.11.2010 ale **SC STACONS SRL**, sediu social in mun. Arad, str. Salontei nr.6, jud. Arad, C.U.I. RO 9330282, J02/144/1997. Le declar nule. (543 - H 205445)

Program mare publicitate: pe B-dul Revoluţiei, nr. 62 luni-vineri: 8.00-16.00

Program mica publicitate: pe B-dul Revoluţiei, nr. 81 luni-joi: 8.00-17.00, vineri: 8.00-16.00 duminică: 9.00-13.00.

COMEMORĂRI

Azi, 9 aprilie se împlinesc 40 de zile de la trecerea în eternitate a celui care a fost soţ, tată, socru şi bunic,

NICOARĂ NICOLAE
din Şofronea.

Dumnezeu să-l odihnească!

Familia îndurerată

Cu durere în suflet, anunţăm că au trecut 9 ani de la încetarea din viaţă a iubitului nostru soţ, tată, socru, bunic şi unchi,

TULCAN IOAN.

Te vom păstra mereu în inimile noastre. Dumnezeu să-ţi odihnească în pace sufletul bun!

Familia

Deşi au trecut 15 ani, timpul nu poate şterge amintirea scumpului nostru soţ, tată, socru, bunic şi străbunic,

VOLINTIR PETRU
– fost şef gară Secusigiu.

Chipul lui blând şi dragostea cu care ne-a înconjurat vor rămâne veşnic în inimile noastre. Dumnezeu să-l odihnească în pace!

Familia

Program mica publicitate:
pe B-dul Revoluţiei, nr. 81
luni-joi: 8.00-17.00,
vineri: 8.00-16.00
duminică: 9.00-13.00.

GARSONIERE

• **A A** achiziţionez garsonieră, apartament 1 cameră, cash, ☎0746.055.126, ☎0755.483.216. 179655

• **Cumpăr cu** plata pe loc garsonieră, apartament 1 cameră, ☎0721.670.839. 191862

• **Cumpăr garsonieră** confort 3, zona Fortuna, etaj 1- 3. Plata pe loc, 0733.632.595. 205429

AP.2 CAMERE-ARAD

• **A A** Achiziţionez apartament 2,3,4 camere cash, ☎0746.055.126, 0755.483.216. 178868

• **Cumpăr cu** banii jos apartament 2- 3 camere, ☎0742.781.651. 191867

• **Vând apartament** 2 camere, 91 mp, B- dul Revoluţiei. Tel. 0749.197.142. 201784

AP.3 CAMERE-ARAD

• **Vând apartament** în asociaţie, etaj 1, zona Romanilor, 3 camere, 2 băi, bucătărie, garaj, 227 mp. Tel. 0733.632.595. 205430

• **Vând apartament** Samantha, 3 camere. Tel. 0749.197.142. 201785

APARTAMENT LA CASĂ

• **Vând (închiriez)** apartament la casă central, 122 mp, modernizat, termoficare, garaj în curte comună, 0257/256255, ☎0744.262.203. 197932

CASE-ARAD

• **Casă 8** camere, Grădişte, 3 băi, teren 424 mp, ☎0722.257.409. 201408

VILE-ALTE JUDEŢE

• **Vând vilă,** Corbeanca, pe malul lacului, negociabil. Telefon 0721.268.773, 0722.224.325. 202111

TERENURI LOCAL

• **Vând loc** de casă Via- Carmina, 650 mp, cu utilităţi, ☎0756.495.174. 205431

TERENURI JUDEŢ

• **Cumpăr teren** arabil la Vladimirescu, Şiria, Pecica, Zimandul- Nou, Curtici, ☎0756.495.174. 205432

• **Vând teren** agricol 2,54 ha- Frumuşeni, 25.000 Euro, negociabil, 0746.079.109. 203355

• **Vând teren** intravilan 3.000 mp, în Călugăreni pentru construcţie. Tel. ☎0770.347.755. 187295

IMOBILE CHIRII

• **Închiriez apartament** la casă, Pârneava. Telefon 0758.268.603. 201749

• **Închiriez garsonieră** complet utilată pe termen lung, în Vlaicu, ☎0749.182.610. 202115

• **Dau în** chirie (sau vând) casă cu etaj (265 mp utili), zonă centrală (Podgoria). Ideal sediu firmă. Tel: 0722.293738. 165090

SPAŢII COM-ARAD

• **Închiriez post** frizer şi spaţiu pentru manichiură, pedichiură, masaj, ☎0742.065.404. 205461

OFERTE LOCURI DE MUNCĂ

• **Angajez şofer** panificaţie, program 4:30-12, ajutor brutar, ambalator, Aradul- Nou, ☎0744.912.345.

• **Caut menajeră** pentru curăţenie şi călcat haine, la domiciliu, ☎0722.643.327. 204135

• **Firmă angajăm** femie pentru curăţenie la scări de bloc, 0757.312.753.

• **Firmă de** pază angajăm agenţi pază femei/ bărbaţi. Telefon 0741.440.831. 203350

Ministerul Finanţelor Publice. Agenţia Naţională de Administrare Fiscală. Direcţia Generală Regională a Finanţelor Publice - Timişoara. Administraţia Judeţeană a Finanţelor Publice Arad. Serviciul Colectare şi Executare Silită Persoane Fizice. Dosar de executare nr. 1800423070075/2018. Nr. 9571/27/03/2019. Anunţ privind vânzare pentru bunuri imobile. Licitaţia I. În temeiul prevederilor art. 250, alin. (2) din Legea nr. 207/2015 privind Codul de Procedură Fiscală, cu modificările şi completările ulterioare, vă facem cunoscut că în ziua de 24, luna Aprilie, ora 15.00, anul 2019, în localitatea Arad, B-dul. Revoluţiei, nr. 77, jud. Arad, se vor vinde la licitaţie, următorul bun imobil: - Unitate individuală situată în localitatea Arad, str. Vaslui, nr. 14, bl. 730, sc. A, et. II, ap. 9, judeţ Arad, în suprafaţă de 88 mp, conform CF nr. 308669-C1-U8 Arad, CF vechi 10010 Micalaca, nr. topo 2969/662/74/137/IX; - Proprietate imobiliară rezidenţială - Apartament cu 3 camere, baie, bucătărie, cămară alimente, debara, degajament, grup sanitar, antreu şi balcon. Cotă teren 20/599 mp proprietate de stat. Încălzirea de la reţeaua oraşului, finisaje îmbunătăţite, tâmplărie pvc, placări cu gresie şi faianţă, parchet în camere. Utilităţi: curent, apă, gaz, telefonie, canalizare, instalaţii sanitare în stare bună, aspect exterior în casa scării şi în exterior îngrijit. Preţ de evaluare/ de pornire al licitaţiei 243.973 lei (exclusiv TVA *), grevate de următoarele drepturi reale şi privilegii, după caz: Creditori, Sarcini: B.R.D. Groupe Societe Generale SA - Ipotecă rangul 1; Statul Român reprezentat de Ministerul Finanţelor Publice - Ipotecă rangul 1. *) În conformitate cu prevederile Titlului VII din Legea nr. 227/2015 privind Codul Fiscal, cu modificările şi completările ulterioare, operaţiunea (cota de TVA ...) este neimpozabilă. Invităm pe cei care pretind vreun drept asupra acestor bunuri să înştiinţeze despre aceasta organul de executare, înainte de data stabilită pentru vânzare. Cei interesaţi în cumpărarea bunurilor sunt invitaţi să se prezinte la termenul de vânzare, la locul fixat în acest scop şi până la acel termen să prezinte oferte de cumpărare. Pentru participarea la licitaţie ofertanţii depun, cu cel puţin o zi înainte de data licitaţiei, următoarele documente: a) oferta de cumpărare; b) dovada plăţii taxei de participare sau a constituirii garanţiei sub forma scrisorii de garanţie, reprezentând 10% din preţul de pornire a licitaţiei. Plata taxei se va efectua în contul IBAN RO94TREZ0215067XXX022241, beneficiar Administraţia Judeţeană a Finanţelor Publice Arad, cod de identificare fiscală 3519933, deschis la Trezoreria Arad; c) împuternicirea persoanei care îl reprezintă pe ofertant; d) pentru persoanele juridice române, copie de pe certificatul unic de înregistrare eliberat de Oficiul Registrului Comerţului; e) pentru persoanele juridice străine, actul de înmatriculare tradus în limba română; f) pentru persoanele fizice române, copie de pe actul de identitate; g) pentru persoanele fizice străine, copie de pe actul de identitate/ paşaport; h) declaraţia pe proprie răspundere a ofertantului prin care certifică faptul că nu este persoană interpusă cu debitorul. Cumpărătorului îi revine obligaţia de a respecta prevederile legale speciale, cum ar fi obligaţiile de mediu, obligaţiile de conservare a patrimoniului naţional sau altele asemenea, respectiv: ... Alte informaţii de interes pentru cumpărător, după caz: imobilul se valorifică în baza ipotecii conform contract garantare nr. PC4_21580/06/12/2011. Pentru informaţii suplimentare vă puteţi adresa la sediul nostru sau la numărul de telefon 0257.202726 (205449)

PRESTĂRI SERVICII

• **Executăm: zidărie,** tencuieli, zugrăveli, izolaţii acoperişuri, termoizolaţii, renovări, consolidări, ☎0740.696.157. 205456

• **Renovăm construcţii,** subzidiri, acoperiş, tencuieli, zugrăveli, termoizolaţii, parchetări, faianţări, 0754.337.238. 205424

CONSTRUCŢII

• **AAduc balast,** nisip, sort, ridic moloz, pământ, piatră, mraniţă, 0747.206.371. 194707

• **Aduc la** domiciliul clientului nisip, balastru, sort, griblură. Tel. 0775.163.673. 198269

• **Transport balast,** nisip, sort, gunoi grajd, ridic moloz, 0758.708.622. 195023

ELECTRONIC PLUS

• **Vând frigider,** congelator, maşină spălat automată, ladă, combină, vitrină, 0257/ 210613. 205447

ANIMALE,PĂSĂRI

• **Vând găini** tinere ouătoare. Informaţii tel. 0748.322.489, 0771.521.216. 183825

• **Vând pui** de carne şi rasă mixtă. Tel. 0748.322.489. 201033

PIERDERI

• **Pierdut certificat** de înmatriculare pe numele B- Money Corporation SRL, 27419761 Arad. Îl declar nul. 205476

• **Pierdut certificat** de înregistrare Euro Top Immobili SRL. Se declară nul. 205479

• **Pierdut certificate** constatatoare aparţinând întreprinderii individuale Pârloagă Radu Dan, CUI 31020970. Le declar nule. 205475

• **Pierdut în** data de 6.04.2019 registre contabile, documente cabinet avocat Sorin Mircea. Le declar nule. 205455

DIVERSE

• **Cumpăr cupru,** alamă, cositor, aluminiu, fier, baterii, caroserii, pene, ☎0748.912.117. 201788

• **Cumpăr maşini** pentru fier vechi, ofer radiere, baterii uzate, fier, pene, neferoase, 0748.803.7.88. 204113

• **Vând mobilă** diversă, covoare, lemne, pene, lichidez gospodărie. Telefon 0744.623.459. 201736

Fides Advisor Ipurl
Lichidator judiciar al societăţii
Ageovet Treat S.r.l.
societate în faliment, in bankruptcy, en faillet
Arad, Str. Trenului, nr. 131, Jud. Arad
J02/2200/2008, CUI/CIF 2490325

SCOATE LA VÂNZARE PRIN LICITAŢIE

DENUMIRE	BUC	VALOARE PORNIRE LICITAŢIE/BUC EURO	VALOARE PORNIRE LICITAŢIE TOTAL EURO
Echipament tehnic – analizator veterinar biochimie uscată IDEXX Vet Test 8008	1	3.818,45	3.818,45
TOTAL			**3.818,45**

Preţul nu conţine TVA.
TVA se va aplica conform normelor fiscale în vigoare de la data valorificării bunului.
Vânzarea se efectuează în condiţiile Legii 85/2014.
Licitaţia va avea loc în data de 18.04.2019, orele 14:00 la sediul Fides Advisor I.p.u.r.l., Arad, str. Dr. Ion Georgescu, nr. 6, ap. 3, jud. Arad.
Cei interesati vor trebui să achite o garanţie de participare în cuantum de 10% din valoarea bunului/bunurilor şi să se înscrie la licitaţie cu cel mult 24 de ore înainte de data acesteia.
În cazul de neadjudecare sau de neprezentare a nici unui cumpărător, se va organiza o nouă licitaţie la o dată ulterioara.
Informaţii: tel. 0746 057 808, office@fidesadvisor.ro (546 - H 205452)

ARAD ONLINE
www.aradon.ro

EVIDENŢIAZĂ-TE!

Talon valabil până în 30 iunie 2019

Text: **DATA apariţiei:**.....

.....

.....

.....

.....

.....

.....

.....

Date personale:

Nume şi Prenume:

Telefon:

Buletin de identitate:

TALON + PREŢUL CATEGORIEI AFERENTE

Anunţurile se preiau zilnic, la ghişeu, până în ora 16[00], după această oră, se pot prelua doar prin intermediul sistemului online de preluare al anunţurilor disponibil pe www.jurnalaradean.ro . Anunţurile de mică publicitate din Jurnal Arădean se publică pe baza talonului din ziar
Redacţia nu îşi asumă responsabilitatea pentru conţinutul anunţurilor de mică publicitate!

JURNAL ARĂDEAN

Aeroportul din Tripoli a fost bombardat

Un avion militar a atacat, ieri, aeroportul din Tripoli, afirmă surse din cadrul serviciilor de securitate libiene citate de Agenția France-Presse. Atacul a vizat pista Aeroportului Mitiga din Tripoli și nu au fost semnalate victime. Nicio parte nu a revendicat atacul care a vizat Aeroportul Mitiga. FOTO: EPA

Mii de persoane, evacuate

TRIPOLI. Peste 2.800 de persoane au fost evacuate din cauza confruntărilor militare din zona orașului Tripoli, a anunțat ieri Înaltul Comisariat ONU pentru Refugiați (UNHCR), citat de site-ul cotidianului Le Figaro.

„Cele mai multe dintre familiile deplasate s-au mutat la rude care locuiesc în zone mai sigure, iar altele sunt în tabăra de refugiați din Tajoura", a comunicat Înaltul Comisariat ONU pentru Refugiați. Angajații Înaltului Comisariat ONU pentru Refugiați sunt pe teren și vor lua măsuri pentru salvarea persoanelor rămase captive în zonele de confruntări militare.

Confruntări militare de amploare au loc la periferia capitalei Libiei între grupul paramilitar Armata Națională Libiană, condus de mareșalul Khalifa Haftar, și trupele Guvernului de uniune națională recunoscut de comunitatea internațională.

Pleacă în zone mai sigure FOTO: FAN

Bilanțul confruntărilor armate este de cel puțin 35 de morți, potrivit Guvernului de uniune națională de la Tripoli.

SURSA: MEDIAFAX

Dosarul Revoluției din decembrie 1989 a fost trimis în judecată

Procurorul general Augustin Lazăr a prezentat scuze pentru că ancheta a durat aproape 30 de ani.

BUCUREȘTI. Procurorii Secției militare din Parchetul General au trimis în judecată dosarul Revoluției din decembrie 1989, în care Ion Iliescu, Gelu Voican Voiculescu și Iosif Rus au fost puși sub acuzare pentru infracțiuni contra umanității, a anunțat, ieri, procurorul general Augustin Lazăr.

„Astăzi, secția parchetelor militare din cadrul Parchetului de pe lângă Înalta Curte de Casație și Justiție (PÎCCJ) a înaintat instanței de judecată rechizitoriul în cauza cunoscută generic sub numele de «Dosarul Revoluției». E un moment deosebit pentru justiția militară și pentru justiția română în general. Finalizarea acestei cauze de către colegii noștri reprezintă realizarea unuia dintre cele mai importante obiective pe care ni le-am propus în urmă cu trei ani: soluționarea dosarelor istorice. Oameni istorici au avut aprecieri în legătură cu momentul decembrie 1989" a spus Lazăr.

Stufos

„Astăzi, juriștii încheie această provocare, care a pornit de la ideea că responsabilitatea pentru victimele din decembrie '89 nu e una instituțională, ci este una individuală", a anunțat, ieri, procurorul general.

Augustin Lazăr FOTO: MEDIAFAX

Augustin Lazăr a precizat că dosarul cauzei cuprinde 3.330 de volume, dintre care 2.030 au fost instrumentate după 13 iunie 2016, menționând că pentru întocmirea rechizitoriului au fost administrate probleme obținute după 13 iunie.

Augustin Lazăr a prezentat, la finalul declarației de presă, scuzele Ministerului Public pentru durata anchetei penale, care a ținut aproape 30 de ani.

„Eu cred că soluția emisă e o dovadă de respect pentru memoria eroilor din 1989, și în egală măsură educativă pentru generațiile viitoare", a completat procurorul general.

Pe 21 decembrie 2018, procurorii Secției militare din Parchetul General anunțau că au dispus punerea în mișcare a acțiunii penale față de Ion Iliescu, Gelu Voican Voiculescu și Iosif Rus în dosarul Revoluției din decembrie 1989. Ion Iliescu, membru și președinte al C.F.S.N., Gelu Voican Voiculescu, membru C.F.S.N. și fost viceprim-ministru al Guvernului României, Iosif Rus, fost comandant al Aviației Militare, și Emil (Cico) Dumitrescu, fost membru CFSN, sunt acuzați în dosarul Revoluției din decembrie 1989 de infracțiuni contra umanității.

SURSA: MEDIAFAX

Legea 161 a fost promulgată

BUCUREȘTI. Președintele Klaus Iohannis a promulgat, ieri, legea de modificare a Legii 161/2003 prin care starea de incompatibilitate a aleșilor locali poate înceta în momentul în care aceștia renunță la una din funcțiile care determină conflictul de incompatibilitate.

Astfel, Legea nr. 161/2003 privind unele măsuri pentru asigurarea transparenței în exercitarea demnităților publice, a funcțiilor publice și în mediul de afaceri, prevenirea și sancționarea corupției se modifică și se completează după cum urmează:

„Art. 77 - Conflictele de interese pentru președinții și vicepreședinții consiliilor județene sau consilierii locali și județeni sunt prevăzute la art. 46 din Legea administrației publice locale nr. 215/2001, republicată, cu modificările și completările ulterioare.

După alineatul (1) al articolului 91 se introduce un nou alineat, alin. (11), cu următorul cuprins: «(11) Starea de incompatibilitate durează până la data încetării de drept a mandatului în care alesul local a exercitat o funcție sau o calitate incompatibilă cu aceasta sau până la data la care a încetat funcția sau calitatea care a determinat starea de incompatibilitate»", arată forma legii trimise pentru promulgare.

Anterior, CCR a admis o sesizare de neconstituționalitate depusă de președintele Klaus Iohannis la legea de modificare a legii privind conflictul de interese și incompatibilitatea aleșilor locali.

SURSA: MEDIAFAX

Vor relua discuțiile pe tema Brexit

LONDRA. Guvernul britanic și Partidul Laburist vor relua discuțiile privind ajungerea la un compromis pentru aprobarea acordului de ieșire a Marii Britanii din Uniunea Europeană, a informat Jeremy Wright, ministrul britanic pentru Cultură, Media și Sport, relatează cotidianul The Guardian. „Discuțiile cu laburiștii continuă. Cred că vor fi reluate chiar astăzi. Toată lumea are nevoie să ajungă la un compromis - nu este vorba doar de Guvern", a declarat Wright. „Premierul a abordat o înțelegere pe care încă o consider bună, dar este clar că Parlamentul nu este dispus să accepte acordul. De aceea, este necesar să găsim o alternativă", a adăugat Wright. Acesta a mai declarat că „susține în totalitate strategia lui May", adăugând că premierul britanic a încercat deja „să promoveze acordul, dar acest lucru nu a mers".

Declarațiile lui Corbyn vin după o nouă rundă de discuții menite să ajute la depășirea impasului în care se află Brexit. Negocierile dintre cei doi au loc în contextul în care ieșirea Marii Britanii din Blocul comunitar ar urma să aibă loc pe 12 aprilie, iar Guvernul May nu a reușit să convingă Parlamentul să adopte un acord cu Uniunea Europeană în această privință. O înțelegere cu Jeremy Corbyn, ceea ce ar duce la o mai mare susținere parlamentară a Acordului, ar putea fi ultima șansă a Theresei May de a scoate țara din Uniunea Europeană fără a fi necesară o amânare excesivă a momentului sau chiar o ieșire fără acord.

Pakistanul acuză India

ISLAMABAD. Ministrul pakistanez de Externe, Shah Mah-mood Qureshi, a declarat că autoritățile din țara sa dețin informații sigure potrivit cărora India ar planifica un atac împotriva Pakistanului, potrivit Reuters.

Declarațiile de duminică ale ministrului, pe care India le-a descris ca fiind „irresponsabile", vin după ce, în februarie, o serie de confruntări militare a avut loc între cele două puteri nucleare. Qureshi a mai declarat că atacul ar urma să aibă loc în perioada 16-20 aprilie și a adăugat că Pakistanul a informat cele cinci țări cu statut de membru permanent al Consiliului de Securitate al ONU în legătură cu acest lucru. „Avem informații de încredere potrivit cărora India planifică un nou atac împotriva Pakistanului. Conform informațiilor noastre, acest atac ar putea avea loc între 16 și 20 aprilie", a declarat ministrul. El nu a dat detalii despre eventualele dovezi pe care Pakistanul le-ar putea avea, dar a spus că premierul Imran Khan a fost de acord ca aceste informații să fie făcute publice.

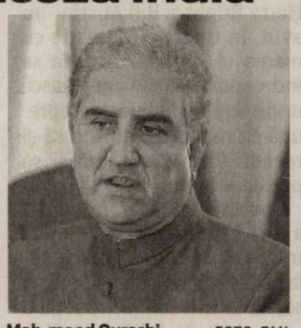

Mah-mood Qureshi FOTO: FAN

SURSA: MEDIAFAX

Economia globală a intrat în „declin sincronizat"

Înrăutățirea perspectivelor a generat avertismente din partea directorului Fondului Monetar Internațional.

LONDRA. Economia mondială a intrat într-un „declin sincronizat", care probabil va fi dificil de redresat în 2019, conform unei evaluări elaborate de Institutul Brookings și de cotidianul Financial Times, deși unii analiști sunt optimiști în legătură cu posibilitatea revenirii la creștere anul acesta.

Potrivit evaluării realizate de Institutul Brookings și de Financial Times, economia globală a intrat într-un „declin sincronizat", în condițiile deteriorării continue a indicilor de percepție și a datelor financiare începând din toamna anului 2018.

Situația sugerează erodarea ritmului de creștere economică la nivel mondial și necesitatea aplicării unor noi forme de stimulare economică, scrie editorialistul Chris Giles, într-un articol publicat în cotidianul Financial Times.

Înrăutățirea perspectivelor a generat avertismente din partea directorului Fondului Monetar Internațional (FMI), Christine Lagarde, precum și din partea Organizației Mondiale a Comerțului (OMC), care au semnalat că vor fi reduceri ale cifrelor în prognozele de creștere economică.

Concluziile intervin în contextul indicatorilor econonomici dezolanți, care în ultimele șase luni au arătat situații similare în Statele Unite, China și Europa.

Profesorul Eswar Prasad, de la Institutul Brookings, afirmă că diminuarea creșterii economice nu indică încă intrarea în recesiune globală, dar ritmul tuturor segmentelor economiei internaționale a încetinit.

SURSA: MEDIAFAX

Controale la granițe

VIENA. Austria va prelungi controalele la frontierele cu Ungaria și Slovenia până cel mai devreme în noiembrie, potrivit agenției austriece de știri APA, citată de Euronews. Ministrul de Interne, Herbert Kickl, a notificat Comisia Europeană cu privire la această decizie prin intermediul unei scrisori.

Printre motivele invocate de ministru pentru prelungirea controalelor se află numărul încă mare de imigranți ilegali de pe teritoriul țării, dar și „o amenințare teroristă latentă", legată de posibilitatea ca cetățenii austrieci care au luptat alături de ISIS să se întoarcă în țară.

Controalele ar fi urmat să fie eliminate pe 11 mai.

SURSA: MEDIAFAX

Formația sud-coreană Blackpink FOTO: EPA

Recorduri pe YouTube

SEUL. Cel mai recent videoclip al formației sud-coreene Blackpink, „Kill This Love", a devenit clipul cu cele mai multe vizionări pe YouTube în primele 24 de ore de la lansare și cel care a atins cel mai repede 100 de milioane de vizualizări, relatează bbc.com.

„Kill This Love" a avut 56,7 milioane de vizualizări în prima zi de la lansare, depășind un record stabilit anterior de cântăreața americană Ariana Grande. În noiembrie 2018, videoclipul piesei ei „Thank U, Next" înregistra 55,4 milioane de vizionări în primele 24 de ore. Cea de-a doua performanță a avut loc la două zile și 14 ore de la premieră. „Kill This Love" a bătut recordul videoclipului piesei „Gentleman" a cântărețului sud-corean Psy, care înregistrase 100 de milioane de vizionări în trei zile.

Blackpink este o trupă de fete sud-coreeană formată în Seul în 2016. Aceasta a lansat, până în prezent, trei EP-uri și un album de studio. Pe 30 iunie 2018, formația a devenit cel mai bine clasată din istoria genului K-pop în topurile americane. **SURSA: MEDIAFAX**

Mumia, în direct la TV

NEW YORK. Un sarcofag care conține mumia unui preot egiptean a fost deschis duminică în direct la televiziune, într-o transmisiune a postului american Discovery, anunță deadline.com.

Transmisiunea care a durat două ore a avut loc în cadrul emisiunii „Expedition Unknown: Egypt Live" (Expediție necunoscută: Egiptul în direct). Deschiderea sarcofagului a fost organizată la Minya, la sud de Cairo, pe râul Nil, și a fost transmisă simultan atât de Travel Channel, cât și de Science Channel, din rețeaua Discovery.

Arheologii au descoperit de curând o rețea de puțuri verticale și tuneluri care duc la morminte ce conțin 40 de mumii considerate ca aparținând nobilimii din antichitate.

Prezentatorul emisiunii, Josh Gates, a intrat în această rețea de tuneluri împreună cu fostul ministru al Antichităților din Egipt, arheologul Zahi Hawass. **SURSA: MEDIAFAX**

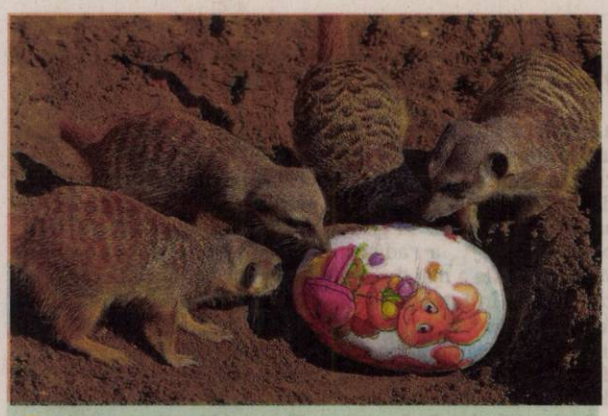

Cadou
Suricatele inspectează un ou din carton care conține bunătăți de Paște, la grădina zoologică din Hanovra. FOTO: EPA

Își va publica memoriile

LOS ANGELES. Actorul și producătorul de film american Tom Selleck, premiat cu un Glob de Aur, a anunțat că își scrie memoriile, iar acest volum va include nu numai experiențele sale artistice, ci și informații despre viața sa personală, potrivit apnews.com.

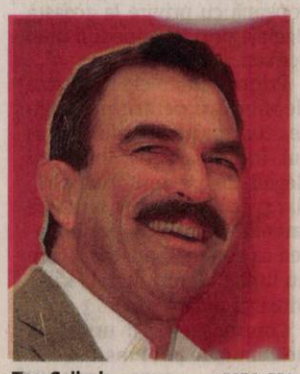

Tom Selleck FOTO: EPA

În vârstă de 74 de ani, starul serialului „Magnum P.I." va lansa această carte la Dey Street Books, o editură a grupului HarperCollins Publishers. Cartea, care nu are deocamdată un titlu, nu are nici o dată de lansare stabilită.

În afară de rolul din serialul „Magnum P.I", pentru care a primit un premiu Emmy în 1984 și un Glob de Aur în 1985, Selleck mai este cunoscut pentru partituri în filme precum „Three Men and a Baby" și seria „Jesse Stone". În total, Selleck a jucat în peste 50 de filme și producții de televiziune.

Reprezentanții Dey Street spun că acest volum va oferi informații despre „o jumătate de secol de Hollywood și despre America". **SURSA: MEDIAFAX**

Marc Jacobs s-a căsătorit

NEW YORK. Creatorul de modă american Marc Jacobs s-a căsătorit cu fotomodelul și fabricantul de lumânări Charly Defrancesco, într-o ceremonie care a avut loc sâmbătă, în orașul american New York, relatează telegraph.co.uk.

Marc Jacobs FOTO: EPA

Anunțul a fost făcut de Jacobs pe rețeaua de socializare online Instagram. El a încărcat câteva fotografii din culisele evenimentului, printre care una cu verigheta sa și alta cu agrafele cu pinguini din onix și diamante purtate atât de el, cât și de soțul său. „Pinguinii au un singur partener în viață. Un exemplu foarte bun de fidelitate și cinste", a scris acesta în descrierea fotografiei. Recepția a avut loc într-un restaurant din cartierul Manhattan, iar codul vestimentar a fost unul formal. Printre invitați s-au numărat fotomodelele Kate Moss, Naomi Campbell, Kaia Gerber și surorile Gigi și Bella Hadid. La petrecere au mai participat editorul versiunii americane a revistei de modă Vogue, Anna Wintour, și cântăreața britanică Rita Ora.

Documentar despre spectacolele lui Beyonce

NEW YORK. Un documentar despre Beyonce, intitulat „Homecoming", despre care se speculează că va conține imagini filmate în timpul spectacolelor susținute de aceasta anul trecut la festivalul american Coachella, va fi lansat de Netflix luna aceasta. Anunțul a fost făcut pe paginile Netflix de pe rețelele de socializare online. Reprezentanții platformei au publicat o imagine cu un fond galben peste care era scris cuvântul „Homecoming" și o dată, 17 aprilie.

Beyonce FOTO: EPA

Deși Netflix a refuzat să dea mai multe detalii, fanii speculează că documentarul va conține filmări din timpul prestației susținute de artistă la festivalul american Coachella 2018, organizat în deșertul Colorado. Aceștia consideră că schema de culori folosită în imagine este similară cu cea folosită de cântăreața americană în aparițiile de la evenimentul din aprilie 2018. **SURSA: MEDIAFAX**

Oana
Este model în albumul „Portrete de Centenar"
FOTO: GHEORGHE PETRILA

www.aradon.ro
Mai multe poze cu Oana

Apariție surpriză la Londra

Musicalul „Mamma Mia!" a fost celebrat de doi dintre membrii ABBA la 20 de ani de la lansare.

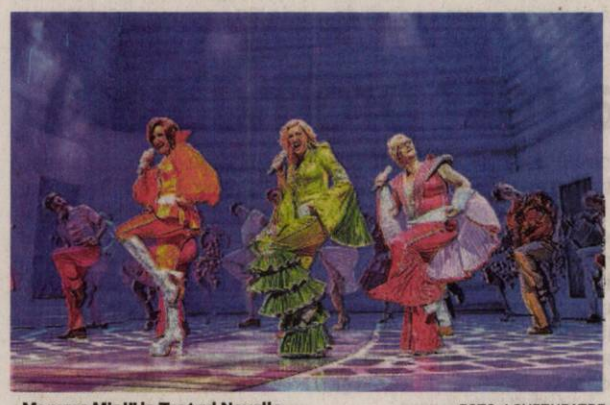

„Mamma Mia!" la Teatrul Novello FOTO: LOVETHEATRE

LONDRA. Benny Andersson și Bjorn Ulvaeus, doi dintre componenții trupei ABBA, au avut o apariție surpriză pe scena Teatrului Novello din Londra, la 20 de ani de la lansarea musicalului „Mamma Mia!", care este bazat pe hiturile celebrei formații suedeze, relatează bbc.com.

Cei doi muzicieni au fost primiți cu ropote de aplauze. Ei au venit pe scenă însoțiți de producătoarea Judy Craymer, regizorul Phyllida Lloyd și scenarista Catherine Johnson. Atât Andersson, cât și Ulvaeus au fost implicați în producția spectacolului încă de la început. Relația lor cu cele trei producătoare este una foarte bună, iar Ulvaeus le-a descris pe Craymer, Lloyd și Johnson ca fiind „trei îngeri". În culise, Andersson a afirmat că nu a mai participat la o reprezentație a spectacolului de mult timp și că experiența de la celebrarea de 20 de ani l-a emoționat. Musicalul „Mamma Mia!" a avut premiera pe 6 aprilie 1999, la Londra, în West End. Producția spune povestea unei tinere numite Sophie Sheridan, care se află în pragul căsătoriei, când descoperă că ar putea avea trei „tați". Cei trei potențiali părinți - Sam Carmichael, Harry Bright și Bill Austin - au avut, în tinerețe, o relație cu mama ei, Donna. Aceștia se îndreaptă pe insula grecească unde Sophie locuiește împreună cu mama sa, dorind să-și revadă fosta parteneră și să participe la nunta ei.

Formația ABBA în 1974 FOTO: EPA

Spectacolul „Mamma Mia!" a fost vizionat de peste nouă milioane de oameni în capitala britanică, unde a fost pus în scenă la trei săli. Producția a avut parte de 50 de adaptări, în 16 limbi străine și a generat încasări de peste 4 miliarde de dolari la nivel mondial.

Musicalul a fost produs și în limba română, iar premiera spectacolului a avut loc pe 24 mai 2018, la Sala Palatului din București.

„Mamma Mia!" a avut parte de două adaptări cinematografice: una în 2008 și o continuare lansată în 2018, intitulată „Mamma Mia! Here We Go Again/ Mamma Mia! O luăm de la capăt". Din distribuția celor două pelicule au făcut parte actorii Meryl Streep, Amanda Seyfried, Pierce Brosnan și Colin Firth.

Trupa suedeză ABBA, care a fost activă între anii 1974 și 1982, a devenit cea mai bine vândută formație din istoria muzicii pop, grație unor piese precum „Money, Money, Money", „Mamma Mia" și „The Winner Takes It All". ABBA s-a făcut remarcată prin câștigarea concursului Eurovision, cu piesa „Waterloo", în 1974. Grupul a fost introdus în Rock and Roll Hall of Fame în 2010, iar, în 2015, piesa „Dancing Queen" a fost inclusă în Grammy Hall of Fame.

SURSA: MEDIAFAX

Benny și Bjorn FOTO: EPA

FONDAT 1989, APARE LA ARAD, TEL. 0257/041.151, E-MAIL: REDACTIA.JURNALARADEAN@INFORMMEDIA.RO; PUBLICITATE.JURNALARADEAN@INFORMMEDIA.RO

JURNAL ARĂDEAN

Stelian Tănase aduce „Conservaţii cu Regele Mihai" la Arad

PAGINA 4

Reţete de post apetisante şi cu gust ce nu poate fi confundat

PAGINA 10

MIERCURI
10 APRILIE 2019
ANUL XXXI, NR. 8298
12 PAGINI - 1,99 LEI

21° Temperaturile se vor situa între 10 şi 21 grade. Vântul va sufla cu 1-6 km/h.

DIMINEAŢA | AMIAZA | SEARA

Milioane de lei pentru şcoli

Aproape 24.4 milioane de lei, din sume defalcate din TVA prin bugetele locale, vor intra în bugetele şcolilor din judeţ.

ARAD. Inspectoratul Şcolar Judeţean Arad a întocmit lista cu propunerea de repartizare pe unităţi de învăţământ a bugetului calculat pe baza costului standard pentru cheltuieli privind finanţarea de bază a unităţilor de învăţământ preuniversitar de stat. Banii vor fi folosiţi pentru cheltuieli cu salariile, sporurile, indemnizaţiile şi alte drepturi salariale în bani, stabilite prin lege, precum şi contribuţiile aferente acestora, pentru cheltuieli cu pregătirea profesională, evaluarea periodică a elevilor şi cheltuieli cu bunuri şi servicii. Conform legii, costul standard per elev este, în anul 2019, de 4.413 lei.

Din cele 24.4 milioane de lei, aproape 11 milioane sunt destinate unităţilor de învăţământ din municipiul Arad. Liceul Naţional de Informatică primeşte cei mai mulţi bani, 649 de mii de lei, la Colegiul Naţional „Preparandia-Dimitrie Ţichindeal", cu 631 de mii de lei. 618 mii de lei merg către Colegiul Naţional „Vasile Goldiş", 555 de mii către Liceul Teoretic „Adam M. Guttenbrunn", iar alte 454 de mii de lei către Colegiul Naţional „Moise Nicoară".

Restul de peste 13 milioane de lei merg către şcolile din judeţ.

La Ineu, pentru două unităţi de învăţământ, merg peste 883 de mii de lei, la Chişineu-Criş, pentru patru unităţi de învăţământ, merg 873 de mii de lei, iar la Lipova, pentru două unităţi de învăţământ, vor fi alocate 756 de mii de lei.

JA-E.R.

Aşa va arăta magazinul FOTO: JA

Controverse pe marginea Lidl

ARAD. Deşi au fost împotriva construirii magazinului Lidl în cartierul Grădişte, consilierii PSD nu au reuşit să blocheze proiectul. Au exprimat, însă, câteva nemulţumiri în legătură cu această investiţie. /P.3

Secolul XIX, pe scena Filarmonicii

ARAD. Concertul de joi, 11 aprilie, al Filarmonicii de Stat, aduce în faţa auditoriului muzica europeană a secolului al XIX-lea. Invitat va fi pianistul italian Alessandro Marono. /P.4

Pe şosele FOTO: JA

Acţiune soldată cu sute de amenzi

ARAD. Aproape 1.000 de amenzi au dat poliţiştii rutieri din Arad în cadrul acţiunii TISPOL, care s-a desfăşurat în perioada 1-7 aprilie. /P.6

Dans ţigănesc FOTO: JA

Ziua Romilor, la „Curcubeu"

ARAD. Direcţia de Asistenţă Socială Arad a organizat la Complexul „Curcubeu", un spectacol cu participarea copiilor şi părinţilor de etnie romă, prilejuit de „Ziua Internaţională a Romilor". /P.4

17212
9 771220 748034

Mai multe foto pe www.jurnalaradean.ro

Cod Roşu la Aeroportul Arad

Desfăşurare de forţe la Aeroportul Arad, în cadrul unui exerciţiu de cod roşu, care a angrenat toate forţele din cadrul Ministerului de Interne. Este vorba de un exerciţiu de Cod Roşu, care se desfăşoară o dată pe an. Conform scenariului, o aeronavă militară de transport de dimensiuni medii, de tip Alenia C – 27J Spartan, a întâmpinat dificultăţi în timpul zborului. Mai exact, unul din motoare a luat foc. La bordul aeronavei se află 20 de persoane, nava având patru tone de combustibil în rezervoare. /P.3 FOTO: VALI GORAN

Abateri de zeci de milioane la Primăria Arad

Curtea de Conturi a descoperit, în 2018, abateri de peste 28 de milioane de lei la Primăria Municipiului Arad.

ARAD. Curtea de Conturi şi-a făcut bilanţul pe anul 2018, prezentând-şi activitatea. Una dintre instituţiile controlate de inspectori a fost Primăria Municipiului Arad. Iar aici, potrivit raportului, au fost identificate mai multe nereguli în contabilitatea primăriei. Calculele făcute de cei de la Curtea de Conturi indică faptul că abaterile financiar-contabile la Primăria Arad pentru anul 2017, aceasta fiind perioada vizată de control, sunt de peste 28,7 milioane de lei. Cea mai importantă abatere, din punct de vedere a sumei, o reprezintă neînregistrarea unor facturi. Explică cei de la Curtea de Conturi: „În contabilitatea instituţiei nu au fost înregistrate un număr de 37 de facturi emise de un agent economic, pentru lucrările de investiţii efectuate în cadrul Contractului de concesiune a serviciului de iluminat public în municipiul Arad". Potrivit calculelor celor de la Curtea de Conturi, abaterile în acest caz au însemnat 21.282.000 de lei. /P.3

Fierul... se adună pe Mărului

ARAD. De ce fierul vechi se adună pe strada Mărului, ne-a întrebat un arădean. Iar această întrebare nu e singulară, ci se află pe buzele multor arădenilor. Ne-am propus, ca atare, să răspundem la întrebare. Zi de zi, remorci încărcate cu fier vechi vin pe strada Mărului. Acesta este colectat în capătul străzii, de unde pleacă, tot la câteva zile, în containere mari spre una sau mai multe firme de pe teritoriul municipiului care reciclează aceste materiale. /P.3

Mai multe foto pe www.jurnalaradean.ro

Spre Mărului FOTO: JA

23 de maşini parcate neregulamentar

În decursul unei luni, au fost prinşi 23 de şoferi indisciplinaţi care au parcat pe locurile speciale amenajate pentru persoanele cu handicap. Şoferii indisciplinaţi vor aduce la bugetul local peste 21.000 lei, în total. Maşinile acestora au fost ridicate pe platformă şi transportate la depozitul de pe strada Dosoftei, ceea ce înseamnă că aceştia vor mai scoate din buzunar bani şi pentru transport şi depozitare. /P.6 FOTO: JA

Mai multe foto pe www.jurnalaradean.ro

Au mers degeaba FOTO: ISU

Salvatorii, puşi pe drumuri degeaba

ARAD. Marţi la amiază, un apel la 112 anunţa că există o persoană spânzurată de podul de la ştrand. Totul a fost, însă, o glumă proastă a unui arădean. Acesta riscă o amendă de până la o mie de lei. /P.6

Aradul, în vizorul Concurenţei

ARAD. Conducerea Consiliului Concurenţei este la Arad două zile, timp în care se pune la punct cu problemele ridicate de autorităţile locale şi companii. /P.5

Mobilizare pentru gratuităţi

ARAD. Dincolo de interesul pe care l-a suscitat în rândul pensionarilor arădeni, articolul „Cozi imense pentru gratuităţi" a reuşit să agite şi autorităţile. Compania de Transport Public şi Direcţia de Asistenţă Socială vin cu noi precizări legate de eliberarea legitimaţiilor de călătorie pentru pensionari. /P.3

În acţiune FOTO: L.S.

„Pandurii vin cu foame de puncte"

ARAD. Astăzi, de la ora 17, pe arena Motorul, UTA dă piept cu Pandurii Tg. Jiu. Antrenorul secund al arădenilor, Cristi Păcurar, spune că oaspeţii vin cu foame de puncte, iar echipa sa nu trebuie să se culce pe o ureche după ultimele două victorii. /P.7

Remember: 10 aprilie

1839 S-a născut Carol I, primul Rege al României (d. 1914)

1847 S-a născut Joseph Pulitzer, jurnalist american (d. 1911)

1882 A murit Dante Gabriel Rossetti, poet, pictor englez (n. 1828)

1912 Vasul „Titanic" a plecat în primul şi singurul voiaj dintre Southampton, Anglia şi New York, SUA

1912 S-a născut Ilie Cleopa, arhimandrit şi duhovnic la Mănăstirea Sihăstria (d. 1998)

1914 S-a născut Maria Banuş, poetă, eseistă românca (d. 1999)

1932 S-a născut actorul Omar Sharif

1936 S-a născut Horia Gane, poet şi prozator român

1939 S-a născut Doina Levintza, scenografă, pictoriţă, creatoare de modă

1951 S-a născut Mircea Scarlat, critic literar român

Olivia Wilde FOTO: FAN

1952 S-a născut actorul american Steven Seagal

1952 S-a născut Constantin-Mircea Staicov, violonist român

1970 Paul McCartney a anunţat destrămarea trupei The Beatles

1981 S-a născut actriţa Laura Bell Bundy

1984 S-a născut actriţa **Olivia Wilde**

Întreruperi de curent

Joi, 11 aprilie 2019. În Municipiul Arad, h 9 - 17: străzile Rozelor, Trenului, Câmpul Florilor, Someşului. **În judeţ, h 9 – 17:** Tuleşti, Vânduleşti.

Telefoane utile

☎ INFORMAŢII TELEFONICE: 118.932; ☎ROBOT: 1958; ☎ APEL UNIC DE URGENŢĂ (SALVARE, POLIŢIE; Pompieri): 112; ☎ PRIMĂRIA MUNICIPIULUI ARAD: Program de relaţii cu publicul (camera 5) luni-joi între 8-18; vineri între 8-16. Tel. centrală: 0257/281.850; ☎ Delgaz Grid (fost E.ON) - Dispecerat de urgenţe: 0800.800.928 şi 0265.200.928; ☎ DERANJAMENTE CURENT ELECTRIC: 0257/929; ☎ INFORMAŢII CFR: 0257/231.777; ☎ PROTECŢIA CONSUMATORULUI: B-dul Revoluţiei, nr. 50. Telefon: 0257/257.049; ☎ POLIŢIA LOCALĂ: 0257/939.

Sudoku

REGULI:
În fiecare bloc sunt câteva cifre între 1 şi 9, stabilite dinainte. Acestea trebuie completate cu cifrele lipsă, în aşa fel încât fiecare număr să figureze o singură dată. De asemenea, cifrele de la 1 la 9 trebuie să figureze o singură dată atât pe rândurile orizontale cât şi pe coloanele verticale ale celor nouă blocuri luate împreună.

ÎNCEPĂTORI

			1					
6		7				2		
	1		3		8			
3	5			2			9	8
			5		4			
					3			
	3		2		5		8	
							5	
		1		9			6	

AVANSAŢI

		3		4				
			1			5		6
			9					
	3	8				2		7
5	7							3
4							6	
1		4	7					
	6		5					
7	5		3	1				2

Soluţiile jocurilor din numărul precedent:

ÎNCEPĂTORI

9	7	6	1	4	5	3	8	2
8	4	2	7	3	6	9	1	5
5	1	3	2	8	9	6	4	7
2	9	1	8	6	7	4	5	3
7	6	5	4	1	3	2	9	8
3	8	4	9	5	2	7	6	1
1	3	8	6	2	4	5	7	9
4	5	9	3	7	1	8	2	6
6	2	7	5	9	8	1	3	4

AVANSAŢI

5	1	8	3	2	7	9	6	4
2	3	9	1	6	4	5	8	7
4	7	6	9	5	8	2	3	1
1	6	7	5	4	2	8	9	3
3	4	5	6	8	9	1	7	2
8	9	2	7	3	1	4	5	6
7	5	4	2	9	3	6	1	8
6	2	1	8	7	5	3	4	9
9	8	3	4	1	6	7	2	5

UNDE MERGEM în Arad

Cinema

CINEMA CITY ATRIUM

- **Alita: îngerul războinic, ora 19:10**
- **Beach bum. Regele plajei, orele 14:20, 16:50, 19:00, 21:10**
- **Captain Marvel, orele 13:40, 16:10, 18:50, 21:30**
- **Ce-şi doresc bărbaţii, ora 21:40**
- **Cimitirul animalelor, orele 15:10, 17:20, 19:30, 21:50**
- **Corgi: căţeii reginei, orele 13:10, 15:10, 17:10**
- **Cu ce ţi-am mai greşit noi Doamne?, ora 14:30**
- **Dumbo, orele 13:30, 14:30, 16:00, 17:10, 18:30, 19:30, 21:00, 22:00**
- **Faci sau taci, orele 19:10, 21:20**
- **Hotel Mumbai, orele 16:50, 19:30, 22:10**
- **Jack şi figurinele fermecate, orele 13:10, 15:20, 17:30**
- **Noi, orele 19:40, 22:20**
- **Oh, Ramona!, ora 16:40**
- **Shazam!, orele 14:10, 17:00 19:45, 22:30**
- **Ucide-i cu sânge rece, ora 14:20**

Teatre

TEATRUL „IOAN SLAVICI"

- **'[ză] Pes©ăruş** (rregia Catinca Drăgănescu), Sala Mare, 11 aprilie, ora 19:00

Pieţe şi târguri

Azi este zi de piaţă la Pâncota, Beliu, Buteni, Şiclău, Macea, Vânători, Pecica, Şiria şi **zi de târg la** Beliu şi Buteni.
Mâine, joi, este zi de târg săptămânal la Curtici, Sebiş, Cermei, Săvârşin, Secusigiu, Zerind.

Sănătate

- **CABINET GINECOLOGIC:** Cabinet ginecologic Arad, B-dul Decebal 11 (lângă Hotel Aradul), chiuretaj medicamentos, eco 4 D, test PAP.TEL: 0770823850, 0723643581
- **Policlinica DR. TURCIN, oferă:** Cardiologie (EKG, Ecografie cardiacă, Doppler vascular, Holter EKG si TA, Test de efort), Oftalmologie **(NOU - chirurgie pol anterior; CV computerizat; optică medicală),** ORL (videoendoscopie), pneumologie, gastroenterologie, neuropsihiatrie, medicină de familie, ecografii generale, Ginecologie. **Telefon: 0257/285510, www.policlinica-turcin.ro**
- **Farmacia GLYKON - UTA**, Bl U 6 (vis-a-vis de biserica în construcţie). Deschis zilnic: luni-vineri 07.00 -21.00 sâmbătă şi duminică 08.00-18.00. **Telefon: 0257/241197.**

Horoscop

BERBECUL (III.21.-IV.20.)
Dimineaţa reuşiţi să faceţi rost de banii necesari pentru a începe o afacere. Ar fi bine să vă asociaţi cu un prieten, de preferinţă unul care se pricepe.

TAURUL (IV.21.-V.20.)
Vă gândiţi că aţi putea şi dumneavoastră să începeţi o mică afacere. Fiţi realist şi luaţi în serios eforturile care vă aşteaptă! Vă sfătuim să nu refuzaţi să mergeţi în vizită la rude.

GEMENII (V.21.-VI.21.)
Aveţi un program foarte încărcat. Sunteţi nevoit să faceţi o mulţime de drumuri. Urmează să plecaţi într-o călătorie importantă.

RACUL (VI.22.-VII.22.)
Astăzi puteţi avea realizări deosebite pe plan profesional şi social.
În partea a doua a zilei, plecaţi într-o călătorie neplanificată. Pare să fie o deplasare în interes personal.

LEUL (VII.23.-VIII.23.)
Demaraţi o afacere care vă va aduce în scurt timp avantaje materiale consistente. După-amiază, o cunoştinţă vă propune o colaborare pe termen lung.

FECIOARA (VIII.24.-IX.23.)
În prima parte a zilei aveţi ocazia să vă afirmaţi pe plan social, în urma unei activităţi caritabile pe care o promovaţi cu succes. Este o zi bună pentru a începe studiu, pentru comunicare cu persoanele mai tinere.

BALANŢA (IX.24.-X.23.)
Activitatea intelectuală vă este perturbată de mici probleme în relaţiile parteneriale. Dacă reuşiţi să vă concentraţi suficient, puteţi obţine câştiguri financiare.

SCORPIONUL (X.24.-XI.22.)
Capacitatea de comunicare vă ajută să stabiliţi noi relaţii de parteneriat. Încep să apară rezultatele financiare ale muncii depuse în ultima vreme.

SĂGETĂTORUL (XI.23.-XII.21.)
Aveţi idei originale, pe care un prieten apropiat le susţine. Astăzi aveţi un randament foarte bun şi puteţi să rezolvaţi tot ce v-aţi propus. S-ar putea să întâmpinaţi mici dificultăţi pe plan financiar.

CAPRICORNUL (XII.22.-I.20.)
Reuşitele în afaceri din ultima perioadă vă determină să vă gândiţi la o investiţie pe termen lung. Partenerul de viaţă vă susţine.

VĂRSĂTORUL (I.21.-II.20.)
Sunteţi într-o formă intelectuală excelentă şi reuşiţi să le oferiţi sfaturi utile prietenilor. Aveţi grijă să nu faceţi promisiuni pe care nu sunteţi sigur că le veţi putea respecta!

PEŞTII (II.21.-III.20.)
Pe plan financiar începe să să zâmbească norocul. Puteţi câştiga o sumă frumoasă, dacă vă hotărâţi să colaboraţi într-o afacere.

„Jurnal arădean" vă ascultă

De luni până joi, între orele 11.00-13.00, la telefonul 0257.212.055, redactorul nostru vă stă la dispoziţie.

ARAD. I.G., din Arad, vine cu o propunere pentru Primărie. „Ştiu că Primăria are un program de realizare a mai multor monumente. Ar trebui ca unele dintre monumente, bust sau statuie, să îi înfăţişeze pe Ioan Robu, primul primar român al Aradului, Romul Veliciu, primul prefect al Aradului, şi Iustin Marşieu, primul prefect al judeţului Arad", crede cititorul nostru.

Gheorghe Creţiu, din Arad, nu înţelege motivul pentru care Compania de Transport Public solicită pensionarilor peste 70 de ani să îşi facă legitimaţie pentru gratuitate la transportul în comun. „Ce rost mai are această legitimaţie? Buletinul nu mă reprezintă, nu îmi arată vârsta?", s-a întrebat cititorul nostru. Reprezentanţii Primăriei Arad spun că, în baza acestor legitimaţii, se va şti exact numărul de persoane care circulă cu tramvaiele, că sunt plătitoare de bilet sau nu.

Mircea Popa ne-a contactat tot pe marginea situaţiei prilejuite de acordarea gratuităţilor pentru pensionari. „Din cauza cozilor de la chioşcurile de tramvaie, Primăria îşi pierde votanţii bătrâni", crede arădeanul.

JA-A.G.

Curs valutar

Denumirea valutei	BNR	BCR		BRD		Intesa Sanpaolo Bank		Banca Românească		Patria Bank		Alpha Bank		Casa de schimb LUXOR		Casa de schimb TRESOR	
		C	V	C	V	C	V	C	V	C	V	C	V	C	V	C	V
Euro	4,75	4,67	4,82	4,68	4,81	4,70	4,79	4,72	4,79	4,71	4,79	4,72	4,77	4,72	4,74	4,73	4,75
Dolar SUA	4,22	4,14	4,32	4,15	4,30	4,18	4,26	4,19	4,25	4,17	4,29	4,18	4,26	4,19	4,22	4,19	4,24
Forint	0,0147	0,0142	0,0154	0,0145	0,0150	00146	0,0151	-	-	0,0146	0,0150	-	-	0,0148	0,0150	0,0148	0,0150
Gram aur	176																

Vremea

Miercuri, 10 aprilie

www.aradon.ro

10° LA ORA 6 — temperaturile se vor situa între 9 şi 10 grade. Vântul va sufla cu 1-5 km/h dinspre E.

21° LA ORA 18 — temperaturile se vor situa între 20 şi 21 grade. Vântul va sufla cu 1-6 km/h dinspre SE.

Ziua precedentă

Arad	9-23	Umiditate:	72 %
Lipova	9-23	Presiune:	1004 mb
Chişineu-Criş	9-23	Precipitaţii:	25%
Săvârşin	8-22	Vânt:	4 km/h
Sebiş	8-22	Direcţie vânt:	ENE

Soarele

Răsare: 06:58
Apune: 20:15

FAZELE LUNII

5.04 · 12.04 · 19.04 · 27.04

Azi

Temperaturile se vor situa între 10 şi 21 grade. Vântul va sufla cu 1-6 km/h, dinspre E-SE.

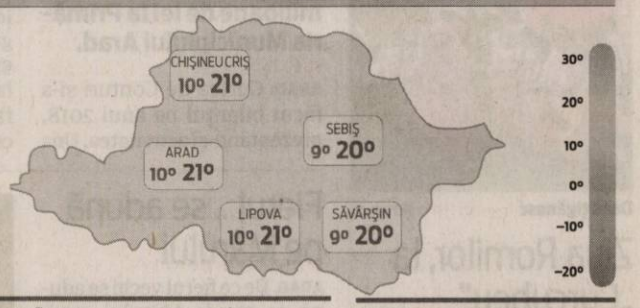

MIERCURI	JOI	VINERI	SÂMBĂTĂ
10° 21°	7° 16°	6° 14°	7° 15°
câteva averse şi furtuni izolat	posibil averse	cer acoperit, posibil averse	ploaie uşoară

Calendar

Biserica ortodoxă: Sf. Mc. Terentie, Pompie, African şi Maxim; Sf. Mc. Dima (Denia Canonului cel Mare) (Post)
Biserica greco-catolică: Sf. m. Terentie, Maxim, Macarie, Pompei, African şi cei împreună cu ei; Sf. Gemma Galgani
Biserica romano-catolică: Ss. Apoloniu, pr. m.; Macarie

Prognoză pentru trei zile

Temperaturile minime vor fi cuprinse între 6 şi 7 grade, iar cele maxime între 14 şi 16 grade.

Temp.minime: 6–7°C
Temp.maxime: 14–16°C

JURNAL ARĂDEAN
B-dul Revoluţiei nr. 62, Arad
BRAT Auditat de BRAT
Reclamaţii difuzare: 0257.241.151

Şef departament publicitate şi departament difuzare: Cristian Sulinţan
Secretariat: 0257.212.090 (centrala), fax - 0257.212.012
Marea publicitate: 0257.280904
Mica publicitate: 0257.210775; B-dul Revoluţiei, nr. 81
Tiparul executat la: Tipografia Inform Média Lapkiadó Kft

Redactor şef: Adriana Barbu (8416) Responsabil de număr: Alin Gherasim
Secretar general de redacţie: Gabriela Groza (8423); Departamente: Eveniment: Alin Gherasim (8417), Ioana Costaş (8414); Valentin Goran (8405); Economic: Andreea Pintea (8415); Social: Diana Duţu (8413); Sport: Daniel Scridon (8424), Leo Sfâra (8422), Dan Lazăr (8406); Cultură: Eugen Rogojan.
Tehnoredactare: Ghizela Şerban (8409), Munteanu Daniel (8411).
REDACŢIE: tel. 0257.212.090 (centrala); fax 0257.212.012, 0257.228.592; e-mail: redactia.jurnalaradean@informmedia.ro, adevaruldearad@informmedia.ro, publicitate.jurnalaradean@informmedia.ro, publicitate.adevarul@informmedia.ro

Abateri de zeci de milioane la Primăria Arad

Curtea de Conturi a descoperit, în 2018, abateri de peste 28 de milioane de lei la Primăria Municipiului Arad.

ARAD. Un alt capitol important din punct de vedere al sumei care a fost stabilită drept abatere o reprezintă evidențierea, în mod eronat, a activelor fixe amortizate. „La 31.12.2017, în soldul creditor al contului 105 <Rezerve din reevaluare> sunt evidențiate în mod eronat și activele fixe amortizate integral sau/și scoase din funcțiune, ca urmare a faptului că entitatea nu a transferat asupra rezultatului reportat rezervele din reevaluarea activelor fixe corporale existente în instituție", se arată în raportul Curții de Conturi în care se stabilește și abaterea estimată: 5.376.000 de lei.

Alte abateri

O altă neregulă se referă la faptul că, deși unele firme au fost radiate, potrivit documentelor Primăriei acestea trebuiau să plătească taxe și impozite la Primărie. „În contabilitatea entității, precum și în evidența analitică pe plătitor s-au menținut în mod eronat creanțele datorate de un număr de 31 de contribuabili radiați de la Oficiul Registrului Comerțului", se arată în raport. Aici, valoarea abaterilor constatate este de peste două milioane de lei. O altă sumă stabilită drept abatere financiară, una de 199.000 de lei, se referă la lucrări plătite de primărie pentru un teren care nu îi aparține. „Au fost decontate lucrări de întreținere carosabil - Parcare Piața Sporturilor, pe un teren aflat în proprietatea agentului economic SC Continental Vest Arad, și nu în patrimoniul UATM Arad", se arată în documentul celor de la Curtea de Conturi. Pe lângă abaterile menționate mai sus, au mai fost identificate și altele, dar care, din punct de vedere al sumelor, au fost mult mai mici. **JA-A.G.**

Au primit termen

După finalizarea controlului, respectiv în luna iulie a anului 2018, inspectorii Curții de Conturi au venit și cu un set de măsuri pe care să le ia Primăria Arad: „În vederea înlăturării neregulilor constatate, a fost emisă decizia 1542/19.07.2018 vizând stabilirea întinderii prejudiciilor și luarea măsurilor de recuperare a acestora, precum și de înlăturare a abaterilor constatate în activitatea financiar-contabilă și fiscală".

Curtea de Conturi a găsit abateri la Primăria Arad FOTO: JA

Cod Roșu la aeroport

Desfășurare de forțe la Aeroportul Arad, în cadrul unui exercițiu de cod roșu, care a angrenat toate forțele din cadrul Ministerului de Interne.

ARAD. Este vorba de un exercițiu de Cod Roșu, care se desfășoară o dată pe an. Conform scenariului, o aeronavă militară de transport de dimensiuni medii, de tip Alenia C - 27J Spartan, a întâmpinat dificultăți în timpul zborului. Mai exact, unul din motoare a luat foc. La bordul aeronavei se află 20 de persoane, nava având patru tone de combustibil în rezervoare. După ce nava a primit acordul turnului de control pentru a ateriza, au intrat în scenă, în primă fază, pompierii, care au lichidat incendiul. Deoarece vorbim de o navă militară, paza în jurul navei de zbor a fost asigurată de Poliția Militară, iar perimetrul de Jandarmeria Arad. Cele 20 de persoane aflate la bord, vorbim de pompieri voluntari, au fost preluate de echipajele medicale care le-au triat în cortul medical avansat, iar mai apoi transportat la spital.

„Am desfășurat un exercițiu comun, un exercițiu anual de testare a capacității de intervenție a subunităților de intervenție de testare a planului roșu. La exercițiu au participat, alături de ISU Arad, forțe ale celorlalte structuri din cadrul Ministerului de Interne, respectiv Jandarmeria și Poliția, fiecare cu câte trei echipaje de intervenție. De asemenea, au participat la exercițiu și cei de la Batalionul 191 Infanterie Colonel Radu Golescu, cu echipajul medical. Au fost instalate corturile medicale avansate - spitalul de campanie, cu o capacitate mare de triere și de acordare a asistenței medicale", a spus George Pleșca, purtătorul de cuvânt al ISU Arad.

Forțele cu care s-a acționat

„Au fost executate misiuni de stingere la aeronavă cu cele două autospeciale ale Detașamentului Arad și două ale Aeroportului Arad, dar și cu o autospecială de intervenție la accidente colective și echipajul de descarcerare. De asemenea, au fost implicate trei autospeciale SMURD și două ale Serviciului de Ambulanță Județean Arad pentru transportul răniților după triere", a declarat pentru Jurnal arădean/Aradon maior George Pleșca, purtătorul de cuvânt al ISU Arad. **JA-V.G.**

Test și pentru aeroport

Directorul Aeroportului Arad, Ovidiu Moșneag a declarat cu privire la acest exercițiu faptul că „avem ocazia astăzi să testăm angajații și colegii noștri cum reacționează într-o asemenea situație".

Controverse pe marginea Lidl Grădiște

Deși au fost împotriva construirii magazinului în cartier, consilierii PSD nu au reușit să blocheze proiectul.

ARAD. Construirea unui magazin Lidl în cartierul Grădiște a încins spiritele în ultima ședință a Consiliului Local Municipal, de săptămâna trecută. Firește, cei care au dat tonul au fost aleșii Opoziției. În numele lor, a luat cuvântul Gheorghe Săplăcan: „Înainte de a supune la vot punctul 5, aș vrea să informez Consiliul și pe arădeni că mă bucur foarte mult că mai construim încă un Lidl - a punctat ironic, consilierul social-democrat. Dacă s-ar putea... și în Checheci să pregătim să construim încă un Lidl. Dar întrebarea mea este alta. Elaborator: Pro Arhitectura. Din câte știu, domnul primar deține 45% din Pro Arhitectura. Întrebare: este cumva în incompatibilitate?" - și-a încheiat intervenția decanul de vârstă din CLM.

Problemele ridicate de Gheorghe Săplăcan au primit, pe rând, mai multe răspunsuri.

Răspunsuri

Primul răspuns a fost oferit de către viceprimarul Călin Bibarț: „Ați afirmat că «noi construim». Noi nu construim. Sunt investiții private. Noi ne dăm doar acordul ca, acolo unde entitățile private doresc să investească, de multe ori la solicitarea cetățenilor din cartiere, să o facă în cadru legal. În ceea ce privește compatibilități-incompatibilități pe tema avize, voturi în Consiliu, certificate de urbanism etc. care se dau firmei la care ați făcut referire, a fost o anchetă în urmă cu un an și ceva, doi, generată de Agenția Națională de Integritate, făcută plângere la Parchet, la București și încheiată cu neînceperea urmăririi penale, neconsiderându-se că ar fi vreo incompatibilitate. Dacă așa au spus cei de specialitate, eu v-am repetat" - a precizat Călin Bibarț.

Intervenția lui Gheorghe Săplăcan a primit o replică și din partea viceprimarului Bognar Levente: „La mai multe întâlniri pe care eu le-am avut cu cetățenii din cartierul Grădiște, aceștia au solicitat astfel de supermarketuri, de magazine în cartier fiindcă ele nu există. Poate exista o discuție despre cât e de oportună crearea de supermarketuri ca să atragem economia din centrul municipiului în periferii. Este un fenomen. Consiliul Local are dreptul să ceară un astfel de studiu, că practic golim centrul civic al Aradului de magazine. Dar asta este o altă problemă. Dar a limita sau nu concurența economică, noi nu putem" - a punctat Bognar Levente.

Asumare

Și secretarul municipiului Arad, Lilioara Stepănescu, a simțit nevoia să ofere câteva explicații: „Doresc să comunic Consiliului că proiectul de hotărâre este asumat de domnul viceprimar Bognar Levente, în numele primarului, în baza unei dispoziții de exercitare a atribuțiilor primarului, ca înlocuitor de drept al acestuia. Legea permite ca atunci când este decizionalul în conflict de interese, să dispună înlocuirea sa pentru semnătură" - a detaliat Lilioara Stepănescu.

Viceprimarul Călin Bibarț a dorit să întărească cele afirmate de secretarul municipiului, atrăgându-le atenția consilierilor Opoziției că puteau găsi această informație în documentele legate de acest proiect, pe care le-au primit pe email. Nu a ieșit, însă, cum și-a dorit. Pe față, alesul PSD Ilie Cheșa a citat din ordinea de zi: „la proiectul de la punctul 5, scrie clar «inițiativa primarului»".

Discuțiile s-au încheiat aici. Și s-a trecut la vot. **JA-D.D.**

Aprobat

În cele din urmă, proiectul „privind aprobarea documentației de urbanism Plan Urbanistic Zonal (PUZ) și a Regulamentului Local de Urbanism aferent (RLU): Construire Supermarket Lidl, amenajare teren și accese carosabile, amplasare panouri publicitare și totem, împrejmuire proprietate, organizare de șantier, municipiul Arad, intravilan municipiul Arad, str. Petru Rareș nr. 118, Calea Zimandului nr. 3/A, extravilan, str. Petru Rareș FN" a fost aprobat, în ciuda celor șase voturi „împotrivă" ale consilierilor PSD și a abținerii consilierului ALDE, Ionel Ciupe.

Machete ale viitorului magazin FOTO: JA

Mobilizare pentru gratuitățile la transportul public

Compania de Transport Public și Direcția de Asistență Socială vin cu noi precizări legate de eliberarea legitimațiilor de călătorie.

ARAD. Dincolo de interesul pe care l-a suscitat în rândul pensionarilor arădeni, articolul „Cozi imense pentru gratuități" a reușit să agite și autoritățile.

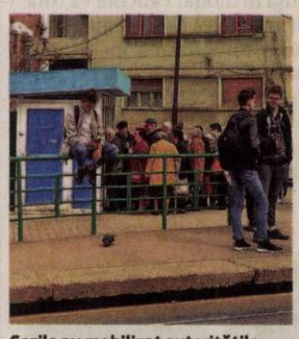

Cozile au mobilizat autoritățile

CTP își cere scuze

Compania de Transport Public (CTP) Arad ne-a transmis un comunicat de presă prin care reamintește persoanelor în vârstă de peste 70 de ani și persoanelor cu pensii de până la 1.200 lei, punctele de eliberare a legitimațiilor gratuite: *Compania de Transport Public, strada Cocorilor, poarta II; *Tonetele de bilete ale Companiei de Transport Public de la Podgoria și Piața Romană.

„Pentru a micșora timpii de așteptare, Compania de Transport Public a suplimentat numărul de puncte de eliberare a acestui tip de legitimații. Prin urmare, cei interesați se vor putea prezenta și la Compania de Transport Public, Calea Victoriei - Poarta I sau la Centrele de vârstnici" - se arată în comunicatul CTP Arad.

Totodată, conducerea Companiei face mențiunea că „această situație, pentru care ne cerem scuze, a fost generată de faptul că numărul de legitimații gratuite s-a dublat în ultima perioadă. Vă mulțumim pentru înțelegere!"

Centrele de zi, date de contact

Și Direcția de Asistență Socială (DAS) Arad a intervenit în chestiunea eliberării tichetelor gratuite pentru transportul în comun, cu următoarele precizări: „Persoanele cu vârsta de peste 70 de ani, cu domiciliul sau reședința în municipiul Arad, beneficiază de gratuitate la transportul public local desfășurat cu tramvaiele și autobuzele pe raza municipiului Arad. Pensionarii, cu domiciliul sau reședința în municipiul Arad, care au venitul lunar mai mic de 1.200 lei, beneficiază de gratuitate la transportul public local desfășurat cu tramvaiele și autobuzele pe raza municipiului Arad. Tichetele gratuite de călătorie se pot ridica și de la Centrele de Zi pentru Vârsnici din cadrul DAS Arad în intervalul orar 9-17.00, fiind necesare cartea de identitate și o poză". **JA-D.D.**

Centrele pentru legitimații

Centrele de unde pot fi ridicate tichetele de călătorie sunt următoarele: *Confecții – str. Liviu Rebreanu nr.91, telefon 0257-270762; *Micălaca – str. Crinului nr.16, telefon 0257-279535; *Grădiște – str. Ardealului nr.29, telefon 0257-218811; *Aradul Nou - Calea Timișorii nr.39, telefon 0257-278929; *Vlaicu (Jarger Annemaria) - Calea Aurel Vlaicu nr.227, telefon 0257-213471; *Căpitan Ignat – str. Căpitan Ignat nr.38, telefon 0257-211664; *Andrei Mureșanu – str. Andrei Mureșanu nr.11, telefon 0257-211665.

Căpruța – Groșii Noi, aproape gata

BÂRZAVA. Drumul care leagă satele Căpruța și Groșii Noi, lung de 11 kilometri, este aproape finalizat. Un proiect european cu o valoare de un milion de euro a fost implementat de comuna Bârzava, care a reușit astfel să modernizeze un drum ce leagă două comunități. Lucrările au început în 2017, iar acum firma care a câștigat licitația a ajuns spre finalul ei. Asfaltarea a fost finalizată de mult, acum se mai lucrează la șanțuri.

„Timpul petrecut de șoferi pe această șosea a scăzut considerabil, la numai câteva minute de mers între cele două localități. Vorbim despre un proiect care nu s-a referit la o simplă asfaltare, ci la o adevărată modernizare. Șoseaua a fost refăcută din fundație", a specificat Ioan Jitari, viceprimarul comunei Bârzava. **JA-A.G.**

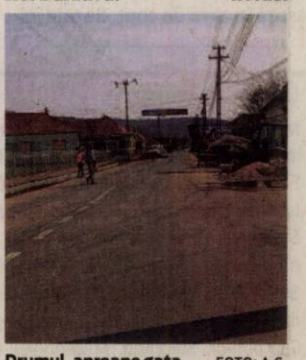

Drumul, aproape gata FOTO: A.G.

Pianistul italian FOTO: FAN

Muzica secolului al XIX-lea, la Filarmonica de Stat

Concertul de joi, 11 aprilie, al Filarmonicii de Stat, aduce în faţa auditoriului muzica europeană a secolului al XIX-lea.

ARAD. Concertul îi va purta pe spectatori între lirismul scandinav al muzicii lui Edvard Grieg şi luminozitatea scriiturii lui Felix Mendelssohn Bartholdy. Evenimentul din seara de 11 aprilie 2019, de la ora 19, cuprinde două dintre titlurile de top ale muzicii clasice, Concertul în la minor pentru pian şi orchestră de Edvard Grieg şi Simfonia a IV-a în la major Italiana op.90 de Felix Mendelssohn Bartholdy.

La pupitrul Orchestrei Simfonice a Filarmonicii de Stat Arad se va afla dirijorul Petronius Negrescu. Absolvent al Universităţii Naţionale de Muzică din Bucureşti, acesta şi-a obţinut doctoratul şi specializarea în dirijorat orchestră la aceeaşi universitate. A susţinut concerte, ca dirijor, alături de filarmonici din Iaşi, Cluj, Timişoara, Arad, Oradea, Bacău, Botoşani şi Ploieşti, dar şi cu orchestrele Teatrului Muzical „Nae Leonard" Galaţi, Teatrului de Operetă Kiev şi Orchestra Naţională de Cameră a Moldovei.

Solist al concertului va fi pianistul italian Alessandro Marono. Câştigător al unor concursuri naţionale şi internaţionale de pian, Alessandro Marano desfăşoară o carieră concertistică bogată, concretizată în recitaluri solo sau colaborări cu muzicieni renumiţi, pe scene din Italia, Spania, Elveţia, România, Germania, Grecia, Austria, Cehia, Ungaria, Bulgaria, Rusia, Marea Britanie. **JA-E.R.**

Conservaţii cu Regele Mihai

Stelian Tănase lansează joi, la Arad, în Sala Ferdinand a Primăriei, o carte care cuprinde transcrierile fidele ale unor înregistrări realizate cu Regele Mihai.

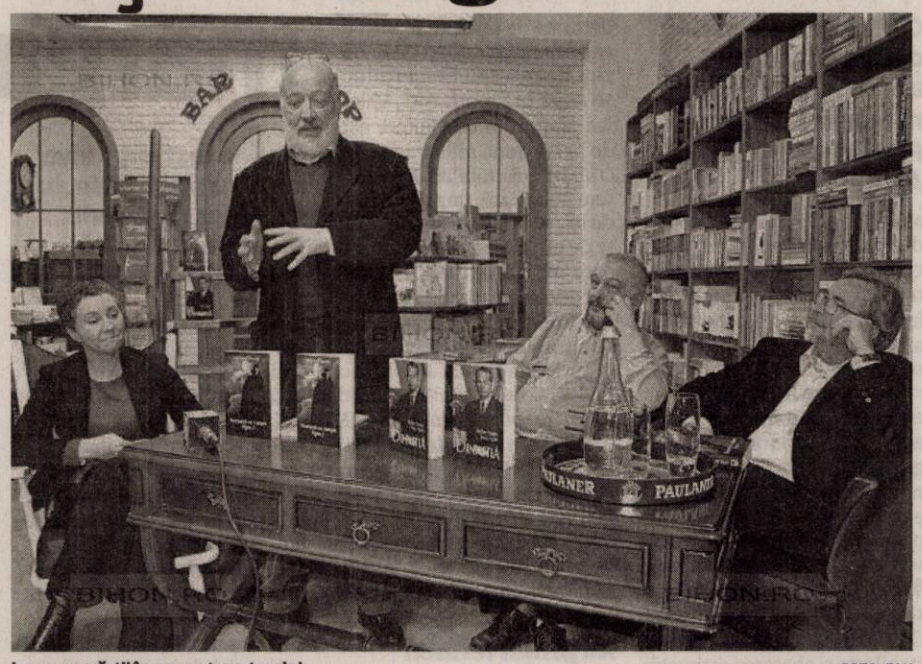

Lansarea cărţii în prezenţa autorului FOTO: FAN

ARAD. O poveste de suflet pentru toţi cei care l-au iubit pe regele Mihai se spune joi în Palatul Administrativ. O spune, în fapt, scriitorul Stelian Tănase, prin intermediul unei cărţi de poveste: „Conversaţii cu Regele Mihai". Apărută pentru a marca un an de la dispariţia Regelui Mihai, această carte este rezultatul transcrierii fidele a înregistrărilor audio/video realizate de scriitorul Stelian Tănase cu fostul suveran la Palatul Elisabeta de-a lungul mai multor zile, în aprilie 2005. În paginile ei, regele îşi povesteşte viaţa şi, după cum spune însuşi autorul, „implicit, viaţa României din vremea sa".

Câteva cuvinte despre regele Mihai şi cartea lui Stelian Tănase care face periplul ţării însoţesc informaţia privind lansarea care va avea loc la Arad. Iată ce se indică aici: „Tragedia regelui Mihai desenează pe fundalul unei întregi epoci un om de o extraordinară forţă morală. Dincolo de istorie şi în pofida ei, regele Mihai este un model. Prin curaj, tragere de inimă şi credinţă. Un om care a cunoscut gloria şi sărăcia, viaţa într-o familie mare şi singurătatea absolută. Modest, răbdător, de o majestate naturală. Serios, dar cu un ascuţit simţ al umorului".

Că este vorba de o carte pe care ar trebui cu toţii să o citim reiese şi din spicuirea făcută tot de organizatorii lansării: „Rugat să schiţeze chipul României de azi, mărturiseşte că, la întoarcere, aproape că nu şi-a recunoscut ţara. Românii au îndurat vremuri cumplite, iar urmele sunt teribile - «Dacă România se înjghebează bine cu Europa, asta rămâne oarecum de văzut. Să lăsăm fiecare ideile noastre prea-prea accentuate fiindcă asta în comunitate nu se prea potriveşte, trebuie să ne adaptăm, trebuie să învăţăm multe. Vedem lucruri care nu sunt bune în afară, să încercăm să lăsăm deoparte şi să punem mâna pe ce este serios şi bine. (...) Trebuie să învăţăm să ne îndreptăm, să ne curăţăm în suflet şi la cap! Eu tot revin că cine este sus, conducătorii şi Biserica, ar trebui să insufle sensul acestei schimbări radicale. Eu cred că românul simplu ar învăţa destul de repede dacă ar simţi că e ceva şi pentru el în asta. Aşa s-ar putea să ne integrăm mult mai bine. Cel puţin, mă rog lui Dumnezeu să fie aşa...»"

JA-A.B.

Două biografii, la Arta

Cinematograful Arta va fi gazdă a două proiecţii ale unor filme biografice, vineri şi sâmbătă.

ARAD. Rockul rusesc şi designul vestimentar britanic îşi dau întâlnire cu cinefilii arădeni, vineri şi sâmbătă, la Cinematograful Arta. „Leto" şi „McQueen" sunt peliculele ce vor fi proiectate la final de săptămână pe ecranul sălii mari a cinematografului de pe strada Vasile Alecsandri.

„Leto" spune povestea rock-ul sovietic de la sfârşitul anilor '80, prin intermediul biografiei unei trupe din Sankt Petersburg - Kino. Filmul vorbeşte despre protest, libertate şi rezistenţă prin muzică. Un mix poetic de dragoste şi tinereţe, filmul evocă parcursul unei legende a rock-ului sovietic din anii '80, Viktor Ţoi realizând astfel un portret de excepţie al scenei rock underground din Leningradul acelor ani. Regizat de Kirill Serebrennikov, „Leto" a fost premiat pentru cea mai bună coloană sonoră la Cannes-ul de anul trecut, iar anul acesta a primit Trofeul Nikita pentru cea mai bună regie, la Gala Premiilor Academiei Ruse de Film. Cu o durată de 126 de minute, filmul va fi proiectat vineri, 12 aprilie, de la ora 20.

Design vestimentar pe ecran

Tot de la ora 20, dar sâmbătă, pe 13 aprilie, la Arta va rula tot un film biografic. „McQueen", în regia lui Ian Bonhôte şi Peter Ettedgui, „McQueen" prezintă povestea de viaţă a legendarului designer britanic Alexander McQueen, printr-un „adevărat basm modern cu nuanţe gotice", după cum spun cei de la Centrul Municipal de Cultură Arad. Prin interviuri exclusive cu membri ai familiei sale şi prieteni apropiaţi, filmări de arhivă recuperate, imagini inedite şi o coloană sonoră rafinată, regizorii îi dezvăluie viaţa, cariera şi măiestria. Oglindind frumuseţea sălbatică, îndrăzneala şi vivacitatea creaţiilor lui, filmul este o revelaţie a lumii interioare a designerului, un tribut adus acestui geniu tranşant, fascinant şi cu o profundă influenţă în modă. Pelicula va rula în premieră la Cinematograful Arta. Filmul a fost nominalizat sau premiat la 11 festivaluri din Statele Unite ale Americii, Marea Britanie, Canada, Germania, Polonia şi Egipt.

JA-E.R.

Reţeta zilei

Tartă cu ceapă şi ciuperci

INGREDIENTE: Un pachet aluat foitaj, 3 cepe, 10 ciuperci, 100 g brânză cu mucegai albastru.

MOD DE PREPARARE: Ceapa se taie rondele, iar ciupercile se taie felii foarte fine. Aluatul se întinde uşor cu sucitorul şi se aşază în tava de copt. Se taie în porţii şi pe fiecare porţie se aşază ceapă şi ciuperci. Se lasă la cuptor 30 de minute şi, imediat cum se scoate tava, se pune şi brânză pe fiecare porţie.

Poftă bună!

Pentru mai multe reţete intră pe www.culinar.ro

Citire apometre

Miercuri, 10 aprilie 2019. Blocuri P-ţa Miorița, Imaşului, Exterior, Byron, 102-150 Micălaca, Căp. I. Fătu, Coasei, Frunzei, Tulnic, Ştefan Zarie, Frumoasa, Iasomiei, Brânduşei, Panselei, Căpşunilor, Vrancei, Stânjenel, Fluierului, Busuioc, Luncii, Cerbului, Poiana, Lucreţia, Rahovei, Tismana, Meşterul Manole, Sulfinei, Cameliei, Izvor, Spătarul Preda, Dima, Greierilor, Graurilor, Curcubeului, Radu Negru, Cosminului, Câmpurilor, Solomon, Macedoniei, Orfeu, Măgurei, Caisului, Prometeu, Diana, Letiţiei, Aviaţiei, Independenţei, Suceava, Păltiniş, Gloriei, Inului, M. Rişcuţia, I. Fluieraş, Socului, G. Bruno, Haşdeu, Şezătorii, I. Felea, Ep. R. Ciorogariu fără soţ, Oituz, V. Ureche, V. Micle, Căminului, Bârsei, Salciei, Ciocârliei, Crişan, G. Birta, Şt.A. Doinaş, I. Marşieu, B.Bela, T. Vladimirescu, M. Stănescu, A. Mureşanu, I. Grozescu, C. Coposu, Dunării, Hatmanul Arbore, Magnoliei, Leandrului, Iederei, Marnei, Orizont.

Ziua Romilor, sărbătorită la „Curcubeu"

ARAD. Direcţia de Asistenţă Socială (DAS) Arad a organizat la Complexul „Curcubeu", un spectacol cu participarea copiilor şi părinţilor de etnie romă, prilejuit de „Ziua Internaţională a Romilor".

„Sărbătoarea intitulată «Ziua Internaţională a Romilor» reprezintă pentru instituţia noastră şansa de a duce mai departe acţiunile pozitive întreprinse până în prezent, iar în continuare vom lua măsuri concrete de combatere a discriminării şi a marginalizării romilor, inclusiv prin sprijinirea participării şi reprezentării lor în sfera publică. Ne-am străduit foarte mult pentru pentru a ajuta această comunitate şi pot spune că am înregistrat rezultate pozitive, în special în domeniul educaţiei. Astăzi de ziua romilor vreau să le urez un sincer «la mulţi ani», să felicit personalul de la Centrul «Curcubeu» din cadrul DAS Arad pentru minunatul spectacol organizat şi ţin să le mulţumesc tuturor celor care au ţinut să ia parte la acest eveniment. Nu în ultimul rând, vreau să apreciez sprijinul Consiliului Local al Municipiului Arad în toate activităţile pe care le întreprindem" - a declarat Oana Pârvulescu, director general DAS Arad. **JA-D.D.**

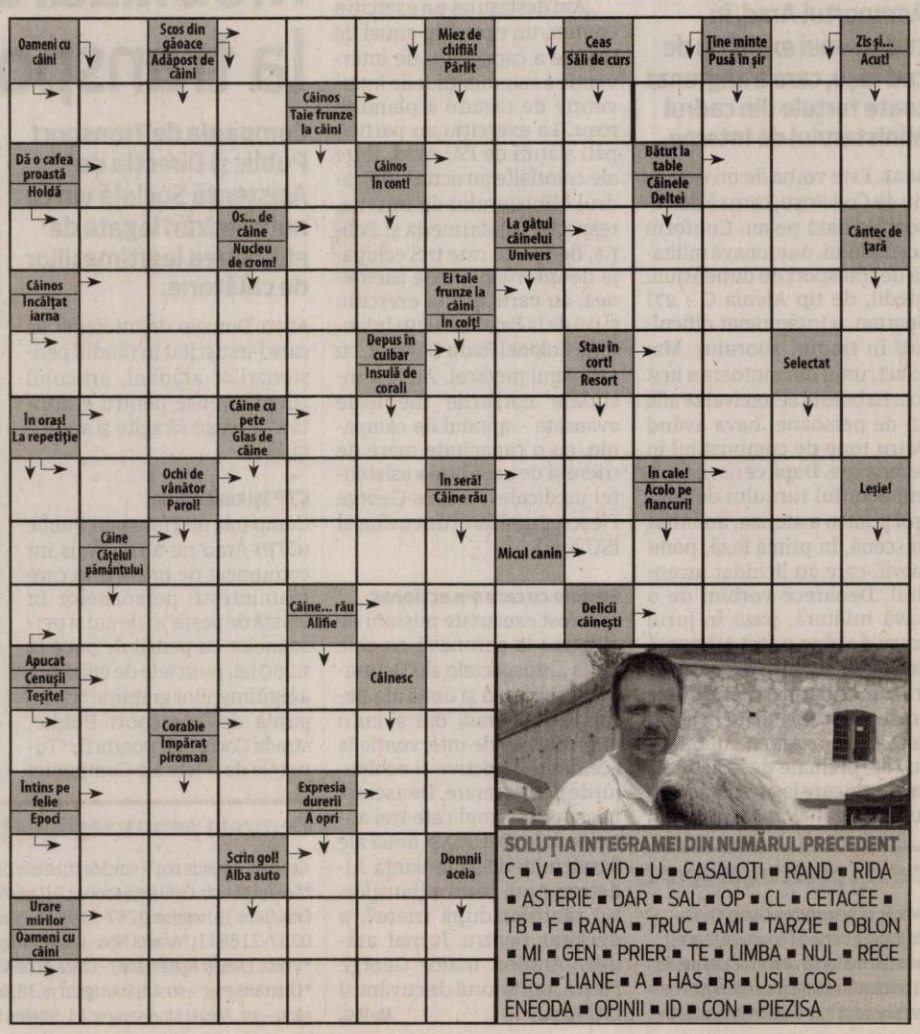

SOLUŢIA INTEGRAMEI DIN NUMĂRUL PRECEDENT

C ■ V ■ D ■ VID ■ U ■ CASALOTI ■ RAND ■ RIDA ■ ASTERIE ■ DAR ■ SAL ■ OP ■ CL ■ CETACEE ■ TB ■ F ■ RANA ■ TRUC ■ AMI ■ TARZIE ■ OBLON ■ MI ■ GEN ■ PRIER ■ TE ■ LIMBA ■ NUL ■ RECE ■ EO ■ LIANE ■ A ■ HAS ■ R ■ USI ■ COS ■ ENEODA ■ OPINII ■ ID ■ CON ■ PIEZISA

Înţelegerile pe preţuri, în vizorul Concurenţei

Conducerea Consiliului Concurenţei este la Arad două zile, timp în care se pune la punct cu problemele ridicate de autorităţile locale şi companii.

Conducerea Consiliului Concurenţei, în conferinţă la Arad FOTO: JA

ARAD. Reglementările din domeniul concurenței sunt dezbătute la Arad timp de două zile, cu responsabili ai autorităților locale și reprezentanți de companii din tot vestul țării. În Palatul Administrativ au avut loc discuții intense, marți, care vor continua miercuri, fiind prezentate aspecte concrete ale politicii concurenței și condițiile în care pot fi accesate ajutoarele de stat sau fondurile europene.

Este pentru prima dată când are loc o astfel de întâlnire la Arad, care nu sunt foarte dese nici în țară, ci doar o dată la câțiva ani, după cum a spus chiar președintele Consiliului Concurenței (CC), Bogdan Chirițoiu.

„Ne bucură o astfel de inițiativă, ideea de a vă întâlni cu toți reprezentanții comunităților locale, pentru a discuta probleme cu care aceștia se confruntă. În decurs de câteva luni am avut la Arad vizitele mai multor miniștri și secretari de stat care au preluat din județ toate problemele, pentru a le rezolva cât mai bine", a transmis prefectul județului, Florentina Horgea.

Înțelegeri ilegale pe prețuri

Una dintre cele mai mari provocări ale Consiliului Concurenței este să stopeze înțelegerile între companii în stabilirea prețurilor produselor pentru consumatori. Această practică des întâlnită atrage și cele mai multe sancțiuni aplicate de instituție.

„Cea mai frecventă eroare pe care o fac firmele mici și medii este faptul că încearcă să controleze prețul de revânzare. Fie producătorul, prețul pe care îl practică distribuitorul, fie distribuitorul să controleze prețul pe care îl practică vânzătorul, magazinul. Asta e ilegal, pentru că scopul legii este ca prețurile să fie cât mai mici. Deci dacă cineva vrea să vândă o marfă mai ieftin, trebuie lăsat să facă acest lucru. Pentru genul acesta de contracte aplicăm noi foarte des amenzi, pentru că cel care vinde marfa vrea să impună prețul la care poate fi revândută mai departe", a declarat, la Arad, președintele CC, Bogdan Chirițoiu.

Anchetă parlamentară

În timp ce Consiliul Concurenței este cu ochii pe prețuri, o comisie parlamentară anchetează activitatea instituției. În februarie, Parlamentul a înființat o comisie de anchetă privind o investigație derulată de CC în perioada 2008-2013 pe tema ROBOR. Se suspectează că băncile s-au înțeles între ele pentru a stabili cotații ROBOR ridicate, iar CC a acoperit acest fapt.

Cu privire la anchetă, Bogdan Chirițoiu a declarat că „un paralelism față de instanțe nu ar fi în regulă".

„Este foarte OK ca Parlamentul să pună întrebări, să se documenteze, să caute soluții prin care să vadă cum poate îmbunătăți funcționarea cadrului legal. Nu e nimic rău în asta, deși cadrul legal de concurență e un cadru european, funcționează de zeci de ani în țările dezvoltate, membrii fondatori ai Uniunii Europene. România a avut un beneficiu, a putut să preia ușor, prin integrare, regulile de concurență (...) Dacă ajungem însă să creăm un paralelism față de instanțe, asta nu ar fi în regulă. Deciziile noastre, în baza legii naționale și europene, se află sub controlul instanțelor de judecată. Dacă cineva nu e mulțumit de ce am decis noi, se adresează Curții de Apel", a declarat Chirițoiu.

Săptămâna trecută, și Comisia Europeană a exprimat îngrijorări cu privire la ancheta parlamentară, arătând că ar putea afecta independența Consiliului Concurenței.

Refinanțarea creditelor

O altă problemă ridicată la Arad a fost cea cu privire la contractele de creditare învechite ale unor bănci și modul în care clienții pot migra către instituții bancare ce oferă condiții mai bune.

„Ne dorim să facilităm refinanțarea, ca să fie o concurență. E important ca oamenii să nu fie ținuți prizonieri. Dacă ai intrat într-un contract și îți dai seama că nu e foarte bun, au apărut contracte mai bune în piață între timp, trebuie să facem să fie cât mai ușor să te muți de pe contractul mai prost pe contractul mai nou și mai bun. Acesta a fost și rostul pentru care am eliminat comisionul de rambursare anticipată, să nu te țină banca prizonier, să nu fii pedepsit atunci când vrei să te muți la altă bancă (...) Vom relua subiectul și ne vom reitera recomandările pe care le-am făcut Guvernului și Parlamentului pentru a facilita refinanțările", a declarat președintele CC.

Bogdan Chirițoiu a adăugat: „Dacă nu putem aplica regulile noi, modul nou de calcul al dobânzilor, nu le putem aplica creditelor în derulare, atunci hai să facem să fie mai ușor pentru oameni să se mute de pe creditele astea vechi pe creditele noi, dacă ele se dovedesc mai avantajoase". **JA-M.B.**

Bani pentru zonele montane

Mihai Fifor: Producătorii din zonele montane au nevoie de un cadru legislativ în permanență evoluție.

Mihai Fifor FOTO: FAN

ARAD. Președintele Consiliului Național al PSD, senatorul Mihai Fifor privește agricultura și dezvoltarea satului românesc drept o prioritate absolută în programul de guvernare. Liderul social democrat consideră că este extrem de importantă adoptarea mai multor proiecte de acte normative elaborate de Ministerul Agriculturii ce propun finanțarea unor activități din zonele montane.

„Unul dintre acestea vizează alocarea unor ajutoare de stat pentru înființarea centrelor de colectare și/sau prelucrare a laptelui în zona montană, valoarea totală fiind de 60.000.000 de euro, echivalentul a 288.000.000 de lei. Cred că s-ar crea astfel un echilibru în acest sector, printr-un ajutor esențial pentru producători, în condițiile în care în acest moment regulile de accesare a finanțării nerambursabile instituită prin legea 296/2018, lege inițiată de parlamentarii PSD, sunt puse în consultare publică. Anual, prin ordin al ministrului agriculturii și dezvoltării rurale, se stabilesc amplasamentele în localitățile din zona montană unde se realizează aceste tipuri de centre. Dialogul și documentarea în teritoriu sunt esențiale iar în această fază, o delegație a Ministerului Agriculturii și Dezvoltării Rurale se deplasează în teren și poartă discuții cu agricultorii, crescătorii de animale și reprezentanții autorităților locale, interesați de promovarea produselor din zona montană specifice Legii muntelui și programelor și măsurilor aferente.

Proiectul include o serie de cheltuieli eligibile, de la construcția centrelor, la achiziția prin leasing de utilaje, echipamente și mijloace de transport și nu în ultimul rând decontarea cheltuielilor generale, cum ar fi serviciile, respectiv elaborarea studiilor de fezabilitate, studiilor geotehnice sau topografice", a afirmat senatorul Mihai Fifor.

Acesta a mai adăugat și că PSD va propune o serie de legi conexe „care vor susține agricultura și turismul în zona montană. Suntem pregătiți să redăm munților noștri și zonelor sale strălucirea de altădată, dar să le readucem în același timp la contemporaneitate." **JA-A.P.**

Semnal de alarmă: probleme prin PNDL?

Ioan Cristina avertizează: Sunt probleme la contractele prin PNDL! Primăriile riscă să rămână cu lucrări nefinalizate.

ARAD. Primăriile care desfășoară lucrări prin Programul Național de Dezvoltare Locală se află în situații dificile din cauza creșterii prețurilor la bitum și carburanți, atrage atenția senatorul liberal Ioan Cristina. Potrivit senatorului există diferențe între 25 și 40 la sută față de valoarea contractată, din cauza scumpirii bitumului și carburanților iar Ministerul Dezvoltării nu a venit cu nici o soluție la această problemă. „PNDL este în impas deoarece prețul bitumului, care reprezintă 60% din prețul asfaltului, a explodat pur și simplu. Contractele au fost semnate la prețul de 1200 lei/tonă iar acum a ajuns la 2600 lei/tonă", a declarat Ioan Cristina.

„Solicit Ministerului Dezvoltării să vină rapid cu o soluție, deoarece altfel există primării care vor fi nevoite să renunțe la contractele prin PNDL. În caz contrar, primarii riscă să rămână cu lucrări nefinalizate sau să se trezească cu acțiuni în instanță din partea constructorilor", a mai spus senatorul arădean. **JA-A.P.**

Ioan Cristina FOTO: FAN

Finanțări pentru cadastrare gratuită

ARAD. Deputatul PSD Florin Tripa atrage atenția primarilor din județul Arad asupra faptului că începând din luna aprilie, edilii pot cere, din nou, fonduri pentru cadastrarea gratuită a terenurilor. Agenția Națională de Cadastru și Publicitate Imobiliară a pregătit 280 de milioane de lei pentru înregistrarea imobilelor din extravilan. ANCPI, instituție publică aflată în subordinea Ministerului Dezvoltării Regionale și Administrației Publice, finanțează, și în 2019, din veniturile proprii, lucrări de cadastru general în toate localitățile eligibile în cadrul Programului național de cadastru și carte funciară 2015-2023 (PNCCF).

„Sumele pe care primăriile le vor primi în acest an sunt mai mari, astfel încât autoritățile locale să aibă bugetele suplimentare pentru lucrările necesare înregistrării terenurilor și altor proprietăți, inclusiv pentru întocmirea și eliberarea cărților funciare. Potrivit legii, au prioritate sectoarele cadastrale care cuprind terenuri aferente proiectelor de infrastructură de interes național și terenuri agricole subvenționate de Agenția de Plăți și Intervenție pentru Agricultură (APIA)", spune deputatul social-democrat Florin Tripa. **JA-A.P.**

„Guvernul rămâne fără bani și consumă pe datorie"

ARAD. Dorin Stanca, vicepreședintele Organizației Municipale PNL Arad, consideră că „Guvernul nu a estimat corect mersul economiei și a construit un buget cu venituri supraestimate".

„Atrăgeam atenția încă de mai mult timp, că felul în care a fost făcut bugetul de stat este unul nerealist, construit mai mult pe ce și-ar dori actualul Guvern să se întâmple și nu pe ce te poți baza cu adevărat. Adică, toată arhitectura bugetară s-a bazat pe estimări nerealiste. Iar realitățile din ultimele zile au confirmat acest lucru. Au fost date publicității veniturile colectate în februarie 2019, care sunt cu aproape 20% mai mici decât în luna precedentă. Adică în cifre nete cu aproape 5 miliarde lei sub veniturile aferente lunii ianuarie 2019. Iar față de situația anului precedent, scăderea este dublă. O asemenea evoluție confirmă că programul de creștere cu 16% a veniturilor bugetare, aflat la baza bugetului anului 2019, este departe de realitățile economice. De asemenea, veniturile din TVA și accize sunt, în februarie 2019, cu peste 40% mai mici în comparație cu ianuarie 2019. Asta în ciuda faptului că evoluția comerțului și a importurilor arată, într-o anumită măsură, păstrarea ritmului consumului privat. Însă dinamica veniturilor din TVA nu indică vreun semnal care să ducă la concluzia îmbunătățirii colectării veniturilor. Iar eu unul, care activez în mediul privat de peste două decenii, simt acest lucru și în activitățile comerciale curente pe care le am cu partenerii mei de afaceri. Mai toți acuză o lipsă de lichidități și parcă fluxurile financiare circulă cu... frâna trasă. În orice caz lucrurile nu arată bine. Și dacă mai punem faptul că Guvernul s-a grăbit să ia împrumut trei miliarde de euro în niște condiții dezavantajoase, adică la dobânzi mari, toate aceste date mă fac să cred că s-au cam terminat banii. Niciun oficial nu a anunțat vreo mare investiție, drept urmare spun răspicat că acest împrumut este menit să acopere nevoile curente, adică pensii, salarii și alte cheltuieli ", afirmă Dorin Stanca, într-un comunicat de presă. **JA-A.P.**

Dorin Stanca FOTO: JA

Salvatorii, puşi pe drumuri de un arădean

Marţi la amiază, un apel la 112 anunţa că există o persoană spânzurată de podul de la ştrand. Totul a fost, însă, o glumă proastă a unui arădean.

ARAD. Marţi, în jurul orei 13, un apel la 112 anunţa că de pasarela pietonală ce face legătura între faleza Mureşului şi Ştrandul Neptul s-a spânzurat o persoană. Două echipaje ale Inspectoratului pentru Situaţii de Urgenţă Arad şi două ale Serviciului de Ambulanţă Judeţean Arad s-au deplasat la faţa locului în doar câteva minute.

Odată ajunşi acolo, au cercetat zona şi au descoperit că nu există nicio victimă. Apelantul a fost resunat de mai multe ori de către cei din dispeceratul 112, însă are telefonul închis. „Facem un apel la populaţie să nu apeleze serviciul 112 dacă nu au o situaţie de urgenţă. Pentru acest apel au fost dislocate un echipaj de descarcerare şi unul SMURD, de care în acest timp putea să aibă nevoie reală o altă persoană", transmite George Pleşca, purtător de cuvânt al ISU Arad.

Apelarea abuzivă a numărului 112 sau alertarea falsă a agenţiilor specializate de intervenţie constituie contravenţii şi se sancţionează cu amendă de la 500 la o mie de lei, conform Ordonanţei de Urgenţă nr.34/2008 privind organizarea şi funcţionarea Sistemului Unic pentru Apeluri de Urgenţă. **JA-E.R.**

Tur de forţă la maşini parcate pe locuri speciale!

ARAD. Poliţiştii locali arădeni, cu atribuţii privind circulaţia pe drumurile publice, au întreprins mai multe acţiuni de constatare şi sancţionare a conducătorilor auto care au imobilizat voluntar autovehiculele pe loc de parcare destinat persoanelor cu dizabilităţi. În decursul unei luni, au fost prinşi 23 de şoferi indisciplinaţi care vor aduce la bugetul local peste 21.000 lei, în total. Maşinile şoferilor indisciplinaţi au fost ridicate pe platformă şi transportate la depozitul de pe strada Dosoftei, ceea ce înseamnă că aceştia vor mai scoate din buzunar bani şi pentru transport şi depozitare

„În cazul în care sesizaţi nereguli cu privire la ocuparea abuzivă a locurilor de parcare destinate persoanelor cu dizabilităţi, pentru a putea interveni şi aplica măsurile legale care se impun, vă rugăm să ne contactaţi apelând numărul de telefon - 0257 939", au declarat reprezentanţii Poliţiei locale Arad. **JA-V.G.**

Fierul... se adună pe Mărului

Centrul de colectare de acolo a fost amendat de poliţiştii locali cu 5.000 de lei după sesizarea noastră.

Fierul vechi ajunge pe Mărului FOTO: JA

ARAD. De ce fierul vechi se adună pe strada Mărului, ne-a întrebat un arădean. Iar această întrebare nu e singulară ci se află pe buzele multor arădenilor. Ne-am propus, ca atare, să răspundem la întrebare. Zi de zi, remorci încărcate cu fier vechi vin pe strada Mărului. Acesta este colectat în capătul străzii, de unde pleacă, tot la câteva zile, în containere mari spre una sau mai multe firme de pe teritoriul municipiului care reciclează aceste materiale. Nu o spunem noi, ci sute de arădeni care cer răspunsuri.

Sesizarea unui arădean

Mai mult, pe adresa redacţiei Jurnal arădean/Aradon am primit de la un cititor, care din motive de siguranţă doreşte să rămână anonim, mai multe imagini. Este vorba de un microbuz cu o remorcă, plină de fier vechi, dar şi cu o maşină aşezată peste tot fierul din remorcă. Arădeanul se întreabă de ce fierul vechi nu merge în centrele de colectare, aşa cum este firesc, şi este adunat pe Mărului.

Ce spune Primăria Arad?

Am stat de vorbă cu Ralu Cotrău, purtătorul de cuvânt al Primăriei Municipiului Arad, care ne spune că „pe strada Mărului există un punct de colectare legal. Un alt punct de colectare, în aceeaşi zonă, se află la intersecţia străzilor Andrei Şaguna cu Hunedoarei". Totuşi, degetul se îndreaptă pe acest subiect spre cei de la Mediu. „Firmele care au ca activitate colectarea deşeurilor feroase nu au nevoie de autorizaţie de funcţionare din partea administraţiei locale, prin urmare Primăria Municipiului Arad, prin direcţiile de specialitate, nu are ce să impute firmei respective. Singurul element prin care administraţia ar fi putut să condiţioneze funcţionarea firmei respective şi a celorlalte cu aceeaşi activitate este lipsa autorizaţiei de desfăşurarea a activităţii, act eliberat de Agenţia de Protecţie a Mediului, însă firma de pe strada Mărului este autorizată din acest punct de vedere", a declarat Ralu Cotrău. **JA-V.G.**

Amendă de 5.000 lei

Totuşi, după imaginile trimise de arădean, imagini pe care le-am trimis mai departe poliţiştilor locali, a urmat o amendă de 5.000 de lei. Cum a fost posibil aşa ceva? După ce reprezentanţii Poliţiei Locale Arad s-au deplasat la centrul cu pricina, aceştia au constatat că societatea deţine autorizare pentru colectare material feros – cea eliberată de cei de la Mediu –, însă nu deţine autorizare pentru dezmembrare de maşini, autorizaţie eliberată de Primăria Muncipiului Arad.

O acţiune cu aproape o mie de amenzi

ARAD. Timp de o săptămână, IPJ Arad s-a alăturat tuturor colegilor lor din Europa, ieşind pe străzi cu toate radarele din dotare. Iar această acţiune, întinsă pe perioada 1-7 aprilie, poate fi declarată una de succes. „În judeţul Arad au fost utilizate pe parcursul întregii săptămâni toate cele 15 aparate radare din dotare (14 auto + 1 pistol TruCam), fiind aplicate 950 de sancţiuni pentru depăşirea vitezei regulamentare, în valoare totală de 450.000 de lei, şi au reţinute 18 permise de conducere", au anunţat reprezentanţii IPJ Arad. Poate că, odată cu această acţiune, a mai fost stăvilită „pofta" şoferilor pentru viteză. Mai ales că poliţiştii promit să iasă pe străzi mai des cu radarele. **JA-A.G.**

Poliţiştii, în acţiune FOTO: IPJ ARAD

Dispreţul - unitatea de măsură a guvernării lui Dragnea

PSD are pata pusă pe românii din Diaspora

Că PSD ţine România în subdezvoltare, nu mai e nicio surpriză pentru nimeni, cum nu e nicio surpriză că acest lucru a pus România pe primul loc în topul migraţiei din motive economice. Doar în 2017, primul an al guvernării PSD-ALDE, au părăsit România 219.327 de români, cel mai mare exod din ultimii ani.

Consecinţele acestui fenomen sunt dramatice: zone întregi sunt depopulate, cu populaţie îmbătrânită, piaţa forţei de muncă este decimată, iar natalitatea se află la cele mai scăzute valori din istorie. În plan social, România se confruntă cu mii de familii destrămate, cu copii care stau departe de unul sau de ambii părinţi.

Performanţa administrativă a lui Liviu Dragnea este foarte sugestivă în acest sens: judeţul Teleorman, condus de preşedintele PSD timp de 12 ani şi de atunci de apropiaţi ai lui, era în 2017 judeţul cu cea mai accelerată diminuare a populaţiei. Pesediştii au dovedit că nu sunt capabili să rezolve marile probleme ale migraţiei economice prin bună guvernare, centrală şi locală. Modelul lor este dispreţul, cei plecaţi sunt bun-plecaţi sau măsurile restrictive privind libera circulaţie.

Diaspora românească – batjocura pesediştilor

Pesediştilor le displac oamenii liberi, care vor să trăiască pe picioarele lor. Ei menţin zone întregi în sărăcie şi oamenii dependenţi de statul controlat de ei. De aici, dispreţul pentru românii care au plecat în afara ţării. Scandalul privind restricţionarea votului din diaspora la alegerile prezidenţiale din 2014 este unul din exemplele cele mai elocvente.

Ministrul PSD pentru românii de pretutindeni, Natalia Intotero, pe vremea când era deputat, le dădea românilor soluţia pentru a rămâne în ţară: să-şi ia câte trei meserii, să muncească şi să fie mai conştiincioşi.

Mai nou, confruntat cu migraţia specialiştilor cu înaltă calificare, PSD lasă din nou la o parte ideea că ar putea să guverneze mai bine şi reacţionează în stilul cunoscut - introduce ideea unor restricţii pentru românii care muncesc şi care vor să muncească peste hotare.

La reuniunea miniştrilor de finanţe ai UE de săptămâna trecută, ministrul de finanţe Teodorovici a avansat ideea introducerii unui "pachet agresiv" de măsuri, referindu-se migraţia creierelor în străinătate. Teodorovici a încercat ulterior să-şi nuanţeze declaraţiile pe reţelele de socializare, dar nu a reuşit să convingă pentru că sintagma "pachet agresiv de măsuri" amintea de propunerea lui de anul trecut care a scandalizat opinia publică şi partenerii europeni. Atunci, Teodorovici viza limitarea liberei circulaţii a forţei de muncă prin introducerea unor permise de muncă valabile doar cinci ani pentru românii care vor să lucreze într-un alt stat membru al Uniunii Europene. Cu alte cuvinte, românii ar avea dreptul să muncească doar cinci ani în străinătate după care, că vor că nu vor, trebuie să-şi găsească de lucru în altă parte.

La acel moment, iniţiativa PSD a fost primită cu critici severe de către Comisia Europeană care a subliniat că "libera circulaţie a lucrătorilor este un drept fundamental în UE, unul dintre pilonii pieţei interne consacrat în tratate".

În luna noiembrie a anului trecut, Sorina Pintea, ministrul Sănătăţii, a avansat ideea ca statul român să-i oblige pe medicii rezidenţi să muncească un anumit număr de ani în ţară, printr-un act adiţional la contractul de muncă.

Ce se fac că nu înţeleg pesediştii

Este clar că pentru cei de la PSD valorile europene precum dreptul la libera circulaţie şi piaţa comună a muncii nu înseamnă nimic. Factorul decisiv care îi face pe oameni să muncească în altă ţară nu este nivelul de salarizare ci calitatea vieţii, buna guvernare şi calitatea serviciilor publice. Românii nu pleacă din România doar din cauza salariilor ci mai ales din cauza condiţiilor proaste de viaţă, la care PSD a contribuit şi contribuie cu vârf şi îndesat. Românii pleacă în ţări unde sistemul de învăţământ este modern, unde nu se moare cu zile în spitale şi unde nu se circulă pe drumurile publice şi pe calea ferată ca la sfârşitul secolului XIX.

Vadim Ghirda (AP)

România în primul rând în Europa înseamnă acasă pentru cetăţenii ei

Partidul Naţional Liberal are soluţiile cele mai concrete pentru a-i încuraja pe români să rămână acasă în România pe care şi-o doresc.

Modelul de dezvoltare al PNL aplicat în administraţiile locale este unul apropiat de oameni, de problemele şi dorinţele lor şi este realizat cu competenţă. Este singurul model de succes de la intrarea României în Uniunea Europeană şi până astăzi. Primarii şi aleşii locali PNL au arătat că în România, în comunităţile pe care le conduc, se poate trăi ca-n Occident, că putem ţine românii acasă, cu locuri de muncă şi condiţii de viaţă mai bune. Au făcut-o cu fonduri europene atrase şi folosite cu pricepere, cu investiţii, prin inovaţie şi digitalizare. Sibiu, Cluj-Napoca, Timişoara, Arad, Oradea, Braşov, Blaj, Sinaia, Suceava şi atâtea alte localităţi administrate de PNL sunt locuri din care nu numai că nu se mai pleacă, dar reprezintă comunităţi care atrag oameni din toată ţara.

Administraţiile oraşelor liberale în care calitatea vieţii a crescut după intrarea în Uniunea Europeană au făcut o primă schimbare, un prim pas atât către o Românie în primul rând în Europa, cât şi către o Românie care înseamnă acasă pentru cetăţenii ei.

(204139)

Sport

„Să nu ne culcăm pe ureche după două victorii"

Cristi Păcurar, antrenor secund UTA

10

este ora de start a etapei județene a Olimpiadei Naționale a Sportului Școlar la pentatlon pe echipe, întrecere destinată liceenilor. Competiția are loc miercuri, 10 aprilie, pe stadionul „Gloria", cuprinzând cinci probe de concurs: viteză, săritura în lungime cu elan, aruncarea greutății, aruncarea mingii de oină și rezistență.

Memorialul Dafin se desfășoară la Zădăreni

ZĂDĂRENI. Ediția din acest an a Memorialului Dafin la fotbal se desfășoară sâmbătă, 13 aprilie, ora 10, pe stadionul din Zădăreni, organizator fiind CS Inoan Arad în colaborare cu primăria comunei din localitate. Alături de clubul Adrianei Inoan mai participă: Mureșul Zădăreni, Șc. Gim. Frumușeni, Șc. Gim. „Regina Maria" - UTA și Victoria Nădlac. Vor exista două categorii de vârstă, începători (2008 și mai mici) și avansați (2005-2007). **JA-D.L.**

Nebunie la Sebiș: Oaspeții au revenit de la 0-3!

SEBIȘ. Ce s-a întâmplat, marți, la Sebiș e de domeniul fantasticului. În minutul 87 gazdele conduceau cu 3-0. Iar meciul s-a terminat egal, 3-3. Ultimul gol a fost încris de portarul Jianu!!!

Deschiderea scorului a venit în min. 21, când Petculescu a șutat din lovitură liberă de la 28 m, mingea s-a strecurat printr-o pădure de picioare și a intrat în poartă: 1-0. În primul minut de prelungiri, Enciu a scăpat singur cu portarul, dar a tras în el. Imediat, același Enciu a recuperat mingea și a fost faultat în careu. Mateucă a tras perfect de la punctul cu var și era 2-0.

Tabela s-a schimbat din nou în min. 57, când Mateucă a șutat din careu, Jurcă a respins în față, iar Enciu a îndeplinit o simplă formalitate, de la vreo opt metri: 3-0. Eliminarea lui Lezeu, pentru cumul de cartonașe galbene, a destabilizat echipa gazdă și s-a declanșat nebunia. FC Hunedoara a marcat de trei ori, în min. 87, 88 și 90+2, ultimul gol fiind marcat de portarul Jurcă, urcat în careul sebișean, la o lovitură de colț.

Formații - Sebiș: G. Gakos - Onuțan (Goșa), Lezeu, Foritz, Dărăban - Susan (Ember), Tăședan, Petculescu, Vereș (Rugină), Mateucă (Deliman) - Enciu. Hunedoara: Jurcă - C. Creciunesc (Ciucurescu), Ionică, D. Creciunesc, Doboș - Herci (Bloj), Al. Dan, Iacob, Marinca (Tătulea) - R. Cristian, Vasinc. Au arbitrat: A. Șuvar - centru, V. Duță și A. Voaideș - asistenți (toți din Sibiu). Obs. FRF: D. Micșa - Timișoara și V. Balaj - Reșița. **JA-L.S.**

Golul lui Mateucă nu a contat prea mult pentru sebișeni FOTO: JA

„Vin cu foame de puncte"

UTA dă piept cu Pandurii Tg. Jiu, Cristi Păcurar susținând că va fi un meci „care pe care".

C. Rus poate fi, din nou, „cheia" victoriei pentru UTA FOTO: FAN

ARAD. Astăzi, de la ora 17, pe „Motorul", UTA întâlnește Pandurii Tg. Jiu, în cadrul etapei a XXIX-a a ligii secunde la fotbal. Dacă arădenii par să nu mai aibă niciun fel de probleme în privința zonei „nisipurilor mișcătoare", oaspeții sunt la doar trei puncte de primul loc retrogradabil.

Teamă de Pandurii?

Antrenorul secund al UTA-ei, Cristi Păcurar, susține că jocul de astăzi va fi unul foarte greu și important.

„Un meci foarte important din punct de vedere al punctelor puse în joc, un meci foarte greu din punct de vedere al situației noastre ca lot, și la fel de greu în ceea ce privește adversarii noștri. Avem nevoie de puncte pentru a sta liniștiți, nu luăm în calcul decât victoria, iar aici trebuie să apelez la mentalitatea jucătorilor noștri, să nu ne culcăm pe ureche după două victorii. Nu ne cade bine absența lui Neagu, care a început să își dea drumul la joc, nici a jucătorilor care încă sunt accidentați. Pandurii e o echipă care joacă mai bine în deplasare, marchează mult, are joc ofensiv destul de bun și e dispusă într-un 4-3-3 care ne poate pune pe gânduri. Dintre toate aceste trei aspecte, dacă nu putem acoperi unul, vom avea probleme. Adversarii vin cu foame de puncte, situația lor din clasament e și mai grea decât a noastră, evident va fi un meci care pe care. Privim cu încredere spre cele trei puncte, dar avem nevoie, în același timp, de mare atenție" - a declarat Păcurar.

LEO SFÂRA
leo.sfara@informmedia.ro

UTA nu e favorită!

La rândul său, tehnicianul celor de la Pandurii Tg. Jiu, Adrian Bogoi susține că UTA nu e favorită în acest meci. „Sunt 3 puncte pe care dorim să le câștigăm. Nu cred că UTA este favorită, la acest nivel nu prea există favorite. Sunt câteva echipe care sunt mai bine organizate, cele din fruntea clasamentului, iar restul consider că au loturi aproximativ egale ca valoare. Bineînțeles, sunt și alte mici lucruri care fac diferența. Arădenii au stabilitate financiară, un lot valoros, pe când noi avem un lot foarte tânăr cu care încercăm să ne desfășurăm activitatea și să rămânem cel puțin la nivelul la care am fost până acum" - a spus Bogoi.

Un gol și fotbal „cu pipeta"!

PÂNCOTA. Derby-ul județean din „intermediară", Șoimii Lipova - Crișul Chișineu Criș a oferit puțin fotbal în prima repriză, cele două echipe fiind mai mult preocupate să nu primească gol. Ambele echipe au avut câte două oportunități de a deschide scorul, dar cei doi golkeaperi au avut intervenții precise.

„Șoimii" ies mai hotărâți de la vestiare și după ratarea lui D. Rusu (min. 48), cade și mult așteptatul gol. Era min. 53, când Trabalka a fructificat cu cap(ul) o centrare a lui Sulea pentru 1-0. Oaspeții nu au avut puterea de a forța egalarea, un derby anost, fără strălucire, încheindu-se cu o victorie „italiană" a băieților pregătiți de Flavius Sabău, iar Lipova continuă să viseze cu ochii deschiși la promovarea în eșalonul secund, urcând pe primul loc al ierarhiei.

Să mai spunem că în min. 79, Clej a fost eliminat pentru cumul de avertismente.

Kevin Trabalka FOTO: JA

Formații - Șoimii Lipova: Jianu - Savin, Bercu, Vasiu, Burlă, Poiană, M. Popa, Lazea, D. Rusu (min. 90, Stoin), Trabalka, Sulea (min. 77, Istrate). Crișul Chișineu Criș: Mucha - Lazăr, Sabău (min. 77, Matei), Pavel, Siminic, Clej, Fl. Gâlcă, Suslak, Pit (min. 88, Maghici), Ciornei (min. 65, Lezeu), Bozian.

„Băieții mei au dat dovadă de caracter, reușind să obțină un succes de moral, în fața unui adversar care și-a vândut scump pielea. Important este că ne-am revenit și putem ataca optimiști finalul de sezon, unul în care orice se poate întâmpla", ne-a declarat Flavius Sabău, antrenorul Șoimilor. **JA-D.S.**

A fost King of the Hil 2019

GHIOROC. Clubul Hard Enduro Arad a organizat, la sfârșitul săptămânii trecute, cea de-a VII-a ediție a King of the Hill. Evenimentul a avut loc în zona Ghioroc, pe o vreme foarte bună, spre deosebire de anul trecut când s-a concurat pe zăpadă.

Concurenții și însoțitorii lor au concurat pe un traseu deosebit, complex, dar fără a fi înghesuit, astfel încât numărul mare de spectatori să poată aprecia evoluțiile sportivilor.

Marele câștigător al King of the Hill 2019 este austriacul Michael Walkner, urmat pe podiumul general de elvețianul Thomas Schranz și cehul Vaclav Nedved. Clasa Veteranilor a revenit ungurului Akos Varga, iar celelalte trei clase au fost câștigate de motocicliști din Polonia: Marek Kusnierz la Expert, Konrad Wisniewski la Hobby și Joanna Paluch la feminin. **JA-D.L.**

Spectacol FOTO: FAN

Un nou trofeu în vitrină

SÂNTANA. Competiție internațională de judo de la Sântana, Cupa Primăverii, le-a dat prilejul sportivilor de la CS Judo Arad (prof. Cristian Rus) de a se număra printre remarcați. S-au remarcat: Pușcaș Tudor, Crîsnic Cristian, Costina Daniel, Dranici Deian, Dorgoșan Alexandru - locul I; Rus Iustin - locul II; Bâtea Carol, Let Ayan, Boloș Yannis, Bâtea David, Stan Lucas, Bătran Angelo - locul III; Arhilei Luca, Ciobanca Darius, Dogar Rareș locul V.

În urma acestor rezultate și a punctajului cumulat, CS Judo Arad a obținut locul trei pe echipe. **JA-D.S.**

Ştim „careul de aşi" la Cupa Sportsin

ARAD. Cupa Sportsin la baschet feminin și-a stabilit ultimele două semifinaliste ale ediției din acest an, Liceul Teoretic „Gheorghe Lazăr" Pecica și Colegiul de Arte „Sabin Drăgoi" Arad urmând a lupta pentru medalii. În meciurile din Grupa A, desfășurate la sala de sport a Colegiului de Arte, fetele de la Lic. „Gheorghe Lazăr" Pecica (prof. Ioana Medeleanu) au dispus de gazdele pregătite de prof. Valeria Bondor, scor 17-12, și de Șc. Gim. Nr. 2 Pecica (prof. Martin Liptak), scor 20-4, în celălalt joc scorul fiind 45-12 în favoarea „artistelor".

Grație unui coșaveraj superior (+28), „Artă" a obținut calificarea în semifinale, în dauna celorlalte două formații care au încheiat pe locurile secunde în Grupa B, LPS Arad (+8), respectiv Șc. Gim. „Nicolae Bălcescu" (Generală 11) (-4), care se vor întâlni în disputa pentru locurile 5-6.

Semifinalele (Generală 6 vs. Artă, respectiv Țipar vs. Pecica) și finalele vor avea loc joi, 11 aprilie, începând cu ora 11, la Sala Sporturilor „Victoria".

Organizatorii celei de-a XI-a ediții a competiției ce se adresează elevelor din ciclul gimnazial nelegitimate la vreo echipă participantă în competițiile FRB (Under 13 - 18) - DJTS, IȘJ, CS Sportsin și Blue Star Media - vor acorda primelor cinci clasate trofee, medalii echipelor de pe podium, diplome și premii speciale. **JA-D.L.**

Fotbal - Liga 6, etapa 13

Seria A. Rezultate: Real Horia – Crișul 2 Chișineu Criș 1-5, Sporting Șagu – Mureșana Măndruloc 2-0, Athletico Vinga – Victoria 2 Zăbrani 0-3, Voința Zărand – Academia Brosovszky 2-5 (joc întrerupt min. 90, arbitrul asistent Cosmin Paven fiind lovit de un jucător al echipei gazdă), Viitorul Tisa Nouă – Voința Mailat 2-2, Viitorul Arad – Lunca Teuz Sînpaul 2-0.

Clasamentul

1. VIITORUL	12	10	1	1	41-10	31
2. ACADEMIA	13	10	0	3	55-22	30
3. ZĂBRANI 2	13	9	1	3	46-34	28
4. LT SÎNPAUL	13	8	2	3	47-23	26
5. ZĂRAND	13	7	2	4	34-29	23
6. HORIA	13	7	0	6	38-34	21
7. CRIȘUL 2	13	6	1	6	43-51	19
8. ȘAGU	13	5	1	7	32-38	16
9. MĂNDRULOC	13	4	0	9	34-48	12
10. VINGA	13	3	0	10	24-33	9
11. TISA NOUĂ	13	2	1	10	19-53	7
12. MAILAT	12	1	1	10	18-56	4

Etapa viitoare: Mailat – Șagu, Crișul 2 – Vinga, Zăbrani 2 – Viitorul, LT Sînpaul – Tisa Nouă, Măndruloc – Academia, Zărand – Horia.

Seria B. Rezultate: Vulturul Chereluș – Viitorul Caporal Alexa 2-0, Villa Gurba – CS Șicula 2-0, Progresul Dieci – Național Sintea Mare 7-0 (întrerupt min. 46, echipa vizitatoare a rămas în 6 jucători); Speranța Chier – Spicul Olari 0-1, Recolta Apateu – Victoria Berechiu 2-0, AS Vîrfurile – AS Hălmagiu 2-0.

Clasamentul

1. OLARI	13	10	1	2	32-13	31
2. GURBA	12	7	5	0	38-15	26
3. APATEU	12	8	1	3	33-13	25
4. CHERELUȘ	13	6	3	4	28-20	21
5. DIECI	13	6	2	5	46-25	20
6. VÎRFURILE	13	6	2	5	27-27	20
7. CHIER	13	6	1	7	41-25	19
8. SÎNTEA MARE	13	6	1	7	30-26	19
9. CAPORAL ALEXA	13	4	2	7	33-34	14
10. ȘICULA	13	4	0	9	21-41	12
11. HĂLMAGIU	13	3	2	8	16-40	11
12. BERECHIU	13	1	0	12	12-78	3

Etapa viitoare: Hălmagiu – Apateu, Sintea Mare – Gurba, Șicula – Chereluș, Caporal Alexa – Olari, Chier – Vîrfurile, Berechiu – Dieci.

JURNAL ARĂDEAN

Mihai Pintilii are din nou probleme medicale FOTO: EPA

Pintilii s-a accidentat

FOTBAL. În minutul 14 al partidei FCSB - Sepsi OSK, Mihai Pintilii a făcut semn că nu mai poate continua partida, după ce a acuzat dureri musculare la piciorul drept. Mijlocașul s-a dus direct la vestiare după ce a părăsit gazonul. Duminică, FCSB va merge în Gruia pentru meciul cu CFR Cluj și există șanse mari ca Pintilii să rateze partida din etapa cu numărul 5 din playoff.

Internaționalul Mihai Pintilii, în vârstă de 34 de ani, a revenit în acest an după o pauză de șase luni. La meciul cu Hermannstadt, câștigat cu 3-0 pe Arena Națională, Pintilii a bifat primele sale minute după perioada de recuperare. Toți reprezentanții FCSB-ului au spus din start că Pintilii trebuie să reintre treptat în echipă, dar mereu s-a lăsat senzația că Pintilii e forțat. Acum, mijlocașul acuză din nou probleme medicale.

SURSA: MEDIAFAX

Nadia o laudă pe Bianca

TENIS/GIMNASTICĂ. Performanțele impresionante din circuitul WTA ale Biancăi Andreescu nu au rămas neremarcate de Nadia Comăneci. „Zeița de la Montreal" a mărturisit, în cadrul unui interviu, cum a trăit cea mai importantă victorie a tenismenei, de la Indian Wells. „Nu mă mișc de aici. Trebuie să mă uit la asta. Până acum era o singură jucătoare de tenis pentru care mă trezeam la 2-3 dimineața pentru a mă uita la meciurile sale, Simona. Acum mai am una și numele ei este Bianca", i-a spus fosta gimnastă soțului, în timpul finalei. Bianca Andreeescu nu și-a uitat originile și, după triumf, o parte din discursul de la premiere a fost ținut în română. Aspect care a impresionat-o pe Nadia Comăneci. „A fost momentul care a întărit ceea ce am știut de-a lungul timpului: e de-a noastră. Am fost atât de fericită că a făcut asta. Nu știu cât de mult vorbește limba română cu familia ei, dar faptul că s-a întors la rădăcinile sale a fost apreciat foarte mult de poporul român", a declarat fost sportivă pentru The Star, care a comentat și fotografiile făcute de Andreescu cu steagurile României și Canadei: „Nu-mi amintesc să fi văzut vreodată două steaguri pe stadion pentru o singura persoană în același timp. Este uimitor cum poate sportul să unească oamenii".

SURSA: MEDIAFAX

Bianca Andreescu FOTO: EPA

Cahill vine la Cluj-Napoca

TENIS. Darren Cahill se va întoarce în România la data de 15 iunie pentru a participa la a doua ediție a „Sports Festival", eveniment ce va avea loc la Cluj. Fostul antrenor va vorbi despre experiența sa în lumea tenisului, despre colaborarea cu Simona Halep și va susține și o sesiune de autografe.

„Salut, România! Abia aștept să mă întorc în România pe 15 iunie pentru a două ediție a Sports Festival în Cluj! Voi împărtăși din experiență mea din ultimii 15-20 de ani cu jucătorii și cu Simona Halep. Sper să ne simțim bine. Abia aștept să ne vedem acolo", a anunțat Cahill.

Festivalul va avea loc în perioada 13 - 16 iunie la Cluj și va avea în componență și pe unii ca Simona Halep, Flavia Pennetta sau Gică Hagi. Printre sporturile reprezentate la acest eveniment vor fi: tenis, fotbal, atletism, baschet, tenis de masă, handbal, volei pe plajă, rugby, caiac, oină, golf, karate, ciclism, scrimă, șah, cross fit, escaladă, gimnastică, motociclism sau padel.

SURSA: MEDIAFAX

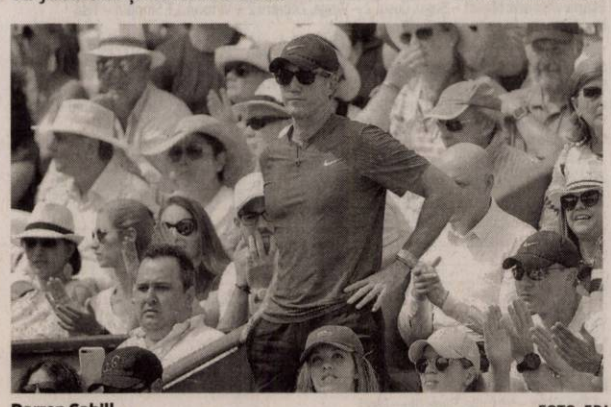

Darren Cahill FOTO: EPA

Recuperează jucătorii împrumutați

Real Madrid își reface lotul de jucători, în dorința de a redobândi gloria pierdută.

Internaționalul columbian James Rodriguez ar putea reveni pe „Santiago Bernabeu" FOTO: EPA

FOTBAL. Zinedine Zidane poate avea la dispoziție, din vară, 11 jucători, pe care Real Madrid I-a împrumutat la alte echipe. Printre cele mai importante nume se numără Mateo Kovacic (de la Chelsea), James Rodriguez (Bayern Munchen) și Borja Mayoral (Levante). Florentino Perez îi oferă o sumă fabuloasă lui Zinedine Zidane pentru transferurile din vară. 500 de milioane de euro este bugetul cu care francezul trebuie să-i readucă Realului gloria în Spania, dar și în Liga Campionilor. Kylian Mbappe, Eden Hazard și Paul Pogba sunt principalele ținte. Dar antenorul trebuie să ia în calcul și armata de jucători care se va întoarce la Real după împrumuturi. Situația câtorva dintre ei depinde de clauza de cumpărare, din partea cluburilor la care sunt împrumutați.

James Rodriguez (27 de ani) este cel mai mare nume și ar fi o adevărată lovitură, doar că nemții pot activa clauza de reziliere, în valoare de 42 de milioane de euro. Mai mult, nici mijlocașul nu pare foarte tentat de ideea unei reveniri. A declarat, în câteva rânduri, că și-ar dori să rămână în Bundesliga, unde joacă meci de meci.

Soluții de rezervă

Mateo Kovacic (24 de ani) nu a primit foarte multe șanse la Real, dar în perioada petrecută în Anglia a jucat mai constant. Vârsta și experiența căpătată în anul împrumutului l-ar putea aduce în planurile lui Zidane. În contextul în care Luka Modric ar pleca în vară, șansele ar fi și mai mari. Borja Majoral (22 de ani) are un sezon modest, 5 goluri în 28 de partide, dar ar putea deveni rezerva lui Benzema. Pe lângă atacantul francez, Real mai are un singur fotbalist pe acea poziției, pe Mariano Diaz, dar și el cu statistici modeste.Alți fotbaliști care se întorc după împrumuturi sunt: Raul de Tomas (24 de ani; Rayo Vallecano), Martin Odegaard (20 de ani; Vitesse Arnhem), Theo Hernandez (20 de ani; Real Sociedad), Rodrygo (18 ani; Santos), Oscar Rodriguez (20 de ani; Leganes), Andrii Lunin (20 de ani; Leganes), Achraf Hakimi (20 de ani; Borussia Dortmund) și Lucas Silva (26 de ani; Cruizeiro Belo Horizonte).

Țucudean a revenit la antrenamentele CFR-ului

George Țucudean FOTO: EPA

FOTBAL. George Țucudean, golgheterul CFR-ului, a reluat antrenamentele, el suferind recent o intervenție pe cord la o clinică din Viena.

„Țucudean a intrat la antrenamente, să vedem în cât timp va fi apt de joc. Sperăm să-l avem și pe el alături de noi ușor-ușor și să luptăm cu toți pentru campionat, a anunțat Bogdan Mara, directorul sportiv al CFR Cluj. Oficialul ardelenilor a vorbit și despre meciul din etapa viitoare, când CFR, liderul Ligii 1, va întâlni FCSB, roș-albaștrii fiind la trei puncte în spatele clujenilor, 34 față de 37: „Urmează un derby, între locul unu și doi. Ne pregătim foarte bine în această săptămână și vom vedea. Jucătorii trebuie să fie inspirați și concentrați. Ne dorim, sperăm, să ajungem într-o cupă europeană. Primul obiectiv este câștigarea campionatului. În vară vom gândi o strategie și obiectivul va fi să ajungem într-o cupă europeană", a spus Bogdan Mara

George Țucudean nu a putut evolua în meciurile naționalei cu Suedia (1-2) și Insulele Feroe (4-1) din preliminariile EURO 2020 și nici în partidele din play off ale CFR-ului. Noul antrenor al clujenilor, Dan Petrescu, a comentat și el despre situația lui Țucudean. „Sper ca Țucudean să joace din returul de play-off. Nu cred că va fi apt pentru meciurile cu Steaua și Craiova. Sper ca în retur, la meciul cu Sepsi, să fie pe teren, să fie apt de joc", a declarat tehnicianul clujenilor.

SURSA: MEDIAFAX

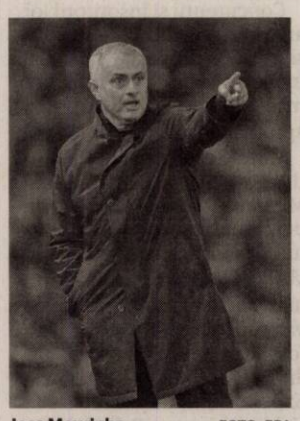

Jose Mourinho FOTO: EPA

Ar putea ajunge la Inter sau Roma

FOTBAL.Tehnicianul portughez Jose Mourinho ar putea ajunge în vară în Italia, la Inter Milano sau AS Roma. Antrenorul lusitan a rămas fără echipă în decembrie 2018, atunci când a fost demis de la Manchester United. De atunci, Mourinho a stat departe de funcția de antrenor, dar are în plan să își reia activitatea începând cu noul sezon. Jose Mourinho s-ar afla la un al doilea mandat cu Inter. Portughezul a antrenat echipa milaneză în perioada 2008 - 2010, atunci când a câștigat de două ori titlul de campion în Serie A, o Cupă și o Supercupă a Italiei, dar și Liga Campionilor (2009-2010). Dacă pentru compania care o deține pe Inter, Suning, Mourinho este prima opțiune, președintele clubului, Giuseppe Marotta, îl preferă pe Antonio Conte.

În ceea ce privește clubul AS Roma, patronul echipei, James Pallotta, vrea să îl transforme pe Mourinho în simbolul noului proiect al formației giallorossa. Totul depinde însă de poziția pe care o va avea echipa la finalul sezonului în clasament, dacă se va califica sau nu în grupele Ligii Campionilor. Numele lui Jose Mourinho a mai fost legat, în ultima perioadă, de cluburile Lyon, Bayern Munchen și PSG. SURSA: MEDIAFAX

Ianis Hagi va pleca la vară de la Viitorul

FOTBAL. Gheorghe Hagi a anunțat, la finalul meciului dintre Astra Giurgiu și Viitorul (scor 1-4), că fiul său Ianis va părăsi echipa la sfârșitul sezonului, existând deja interes din partea mai multor cluburi puternice din Europa. Ianis a debutat și la echipa națională de seniori, iar în acest sezon a marcat nouă goluri și a oferit șase pase decisive în cele 30 de meciuri jucate în campionat.

„Vom vedea cine va mai pleca. Ianis e unul dintre ei. E un jucător construit, e un decar adevărat, un fotbalist făcut să fie lider. A cam început să vină lumea, să mă caute! Nu știu, să vedem! Acum pot spune că el este un decar adevărat care crește cu o mentalitate de lider. El ne-a calificat în play-off. E un jucător care luptă, care are calitate. Aurul României stă în tineri. Va fi greu să-l ținem pe Ianis și din vară", a spus Gică Hagi. Din suma de transfer, 30 la sută va ajunge la Fiorentina, club ce și-a păstrat procente la revânzare. SURSA: MEDIAFAX

Ianis Hagi FOTO: GIANLUCA DI MARZIO

(521)

S F Toolshop

ANGAJEAZĂ

■ FREZORI

Cerinţe:

- experienta in operatia de frezare atat pe masini cu comanda numerica in 3 axe si 5 axe
- pentru cei fara experienta se asigura scolarizare la sediul firmei

■ SCULERI MATRITERI

pentru stante si matrite de injectat plastic si turnat Al si Mg

■ LACATUS MECANIC

■ STRUNGAR

Cerinte:

- experienta in operatia de strunjire atat pe strung automat cat si conventional

OFERIM:

- salariu motivant si negociabil in functie de competentele profesionale
- posibilitatea de a avea un loc de munca stabil dupa perioada de instruire
- tichete de masa in valoare de 15 Ron din prima zi de angajare
- asigurare medicala privata
- decontarea transportului pentru persoanele care nu au domiciliul in Arad

CV-urile si cererile de angajare pot fi trimise prin fax:0257-467435,email: recrutare@sftoolshop.com sau la sediul societatii pe strada Campul Linistii nr.1.

Pentru informatii suplimentare ,va rugam sa sunati la 0257-212370, 228013.

SĂNĂTATEA E CEL MAI FRUMOS DAR

La rețeta pentru insulină primești un glucometru CADOU*

*Imaginea produsului este cu titlu de prezentare. Ofertă valabilă în limita stocului disponibil.

Deryy Farm 2000

Farmacia Deryy Farm 2000, Calea I. Maniu 12-18

0257 270 087 • 0722 842 915

(507 - H 187328)

La GEMI SPORT, iarna își pierde din drepturi în fața apelor termale, a căror temperatură ajunge până la 40 de grade Celsius

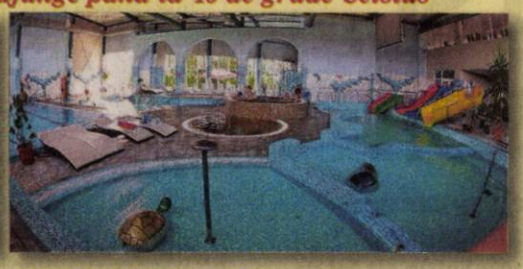

A venit iarna iar noi îţi propunem să învingi frigul de afară cu o vizită la centrul nostru Spa! Pe lângă bazinele interioare cu apă termală, te poţi relaxa în saună sau îţi poţi încânta simţurile cu un masaj relaxant! Acordă-ţi timp pentru eliberarea emoţiilor şi destinderea totală a spiritului pornind într-o călătorie în care îţi vei regăsi adevărata armonie interioară!

- **Bazin de înot • jacuzzi**
- **bazin destinat copiilor**
- **bazine cu hidromasaj**

de toate acestea vă puteţi bucura în cadrul complexului nostru!

ADRESA:
Bulevardul Nicolae Titulescu, Arad
☎ 0357 408 718

Singurul complex cu apă termală din Arad te aşteaptă pentru relaxarea de care ai nevoie in fiecare zi.

(9887)

GARSONIERE

- **A A** achiziţionez garsonieră, apartament 1 cameră, cash, ☎0746.055.126, ☎0755.483.216. 179655
- **Cumpăr cu** plata pe loc garsonieră, apartament 1 cameră, ☎0721.670.839. 191862
- **Cumpăr garsonieră** confort 3, zona Fortuna, etaj 1-3. Plata pe loc. Tel. ☎0733.632.595. 205757

AP.2 CAMERE-ARAD

- **A A** Achiziţionez apartament 2,3,4 camere cash, ☎0746.055.126, 0755.483.216. 178868
- **Cumpăr cu** banii jos apartament 2- 3 camere, ☎0742.781.651. 191867
- **Vând apartament** 2 camere, 91 mp, B- dul Revoluţiei. Tel. 0749.197.142. 201784

AP.3 CAMERE-ARAD

- **Vând apartament** în asociaţie, etaj 1, zona Romanilor, 3 camere, 2 băi, bucătărie, garaj, 227 mp, 120.000 Euro. Tel. 0733.632.595. 205758
- **Vând apartament** Samantha, 3 camere. Tel. 0749.197.142. 201785

APARTAMENT LA CASĂ

- **Vând apartament** central la casă, 3 camere, et. 1, intrare auto, garaj, 76.000 Euro, 0733.632.595. 205759

CASE-ARAD

- **Casă 8** camere, Grădiște, 3 băi, teren 424 mp, ☎0722.257.409. 201408

SC ERGAD TECHNOLOGY SRL

Arad, str. Pădurii nr. 24

firmă cu capital integral Italian care activează în domeniul industriei electronice
angajează:

MONTATORI SUBANSAMBLE ŞI OPERATORI ASAMBLARE PARTE MECANICĂ

Femei şi bărbaţi pentru montarea componentelor electronice.

Se oferă:

- Salariu de încadrare 2600 ron din prima lună
- bonus după 3 luni de la data angajării
- decontare transport + asigurăm transport pe ruta Arad-Zădăreni şi Arad-Iratoş, Dorobanţi, Curtici, Macea cu microbuz
- tichete de masă din prima zi
- prime de vacanţă
- analize gratuite pentru angajare
- ore suplimentare plătite dublu
- program de lucru 1 schimb

TEHNICIENI ELECTRONIŞTI,

Pentru control şi reparare plăci electronice cu tehnologia SMD şi montarea componentelor în SMD

Cerinţe:

- Experienţă
- cunoaşterea limbi italiene constituie un avantaj
- cunoaşterea şi capacitatea de a citi schemele electronice;
- capacitatea de a suda componentele SMD;
- disponibilitate pentru deplasări în Italia.
- se vor specifica în curriculum vitae experienţele de muncă în domeniul electronicii
- salariu de încadrare 2750 ron din prima lună
- bonus după 3 luni de la data angajării

Trimiteţi CV la adresa: otilia.dimeny@ergad.eu sau prin fax 0257-306.194; tel. 0257-206.247. (9211 - H 89191)

SC ERGAD TECHNOLOGY SRL

Arad, str. Pădurii nr. 24

firmă cu capital integral italian care activează în domeniul industriei electronice
angajează:

OPERATORI LINIE SMD

Cerinţe:

- Cunoaşterea şi capacitatea de a citi schemele electronice constituie un avantaj
- Disponibilitate pentru deplasări în Italia.
- Se vor specifica în curriculum vitae experienţele de muncă în domeniul electronicii

Se oferă:

- Salariu de încadrare 2750 ron
- Bonus după 3 luni de la data angajării
- Ore suplimentare plătite dublu
- Sporuri de noapte plătite
- Decontare transport
- Tichete de masă din prima zi
- Prime de vacanţă

MONTATORI SUBANSAMBLE ŞI OPERATORI ASAMBLARE

Femei şi bărbaţi pentru montarea componentelor electronice.

Se oferă:

- Salariu de încadrare 2500 ron
- bonus după 3 luni de la data angajării
- decontare transport + asigurăm transport pe ruta Arad-Zădăreni şi Arad-Iratoş, Dorobanţi, Curtici, Macea cu microbuz
- tichete de masă din prima zi
- prime de vacanţă
- analize gratuite pentru angajare
- ore suplimentare plătite dublu
- program de lucru 1 schimb

Trimiteti CV la adresa: otilia.dimeny@ergad.eu sau prin fax 0257-306.194; tel.0257-206.247. (9212 - H 89191)

East Europe

SC Tecnowind SRL

ANGAJEAZĂ:

OPERATOARE LINII MONTAJ HOTE BUCATARIE

BENEFICII:

- transport asigurat
- contract de munca pe perioada nedeterminata
- tichete de masa din prima zi cu valoarea de 15 ron/tichet
- program lucru – 1 schimb
- pachet salarial atractiv (prima de prezenta, prima de sarbatori)
- nu este necesara experinta in domeniu
- analize medicale la angajare gratuite

CV-urile se vor trimite la adresa de mail **florentina.sandu.twee@tecnowind.com**, la nr. de fax **0257-211189** sau se vor depune direct la sediul firmei din **PARCUL INDUSTRIAL ZONA N-V**, de luni până vineri intre orele 08 -16.30. Pentru detalii suplimenatre ne puteti contacta la numarul de telefon **0744.549.983** (531 - H 204517)

Hamburger Recycling | *We will.*

(557 - H 2054465)

Achiziţionăm cu plata cash deşeuri reciclabile de la persoane fizice şi firme!

(carton, reviste, ziare, arhive, hartie, sticle PET, folie plastic etc.)

TRANSPORT GRATUIT!

La cel mai bun preţ!

Adresa: **Str. Steagului, Nr. 1, 310262, DJ 682, Arad**

Mobil: **0732-330-184**

E-mail: **Claudia.Gimon@hamburger-recycling.com**

ANUNŢ CONCURS

Primăria comunei Felnac cu sediul în Felnac nr. 330, judeţul Arad, în baza H.G. nr.286/2011, modificată prin H.G. nr.1027/2014, organizează concurs pentru ocuparea a:

2 (două) posturi contractuale vacante de muncitori necalificaţi,

perioadă determinată, în cadrul Compartimentului Gospodărie comunală.

Condiţii de desfăşurare:

Concursul se va desfăşura la sediul Primăriei comunei Felnac, nr.330, jud. Arad, în data de 06.05.2019, ora 10, iar interviul va fi susţinut în data de 08.05.2019, ora 10.

Dosarele de înscriere la concurs se pot depune în termen de 10 zile lucrătoare de la data publicării în Monitorul Oficial, partea a III-a, la sediul instituţiei.

Dosarul de înscriere la concurs trebuie să conţină în mod obligatoriu documentele prevăzute la art.6 din H.G. 286/2011,modificată de H.G. 1027/2014, la care se adaugă:

- studii generale.
- nu necesită vechime

Cerinţe de participare:

Candidaţii trebuie să îndeplinească condiţiile prevăzute la art.6 din H.G. 286/2011.

Condiţiile de participare la concurs se afişează la sediul unităţii şi pe site-ul unităţii, relaţii suplimentare se pot obţine la secretariatul instituţiei şi la telefon 0257/411.101 sau 0257/411.202 sau la secretarul Primăriei Felnac nr. 0733.883.089. (549 - H 205776)

NEVCOM INSOLVENCY I.P.U.R.L. în calitate de lichidator judiciar al **SC MAXIMUS INSTALEX SRL**

Vinde prin LICITAŢIE PUBLICĂ DESCHISĂ, CU STRIGARE:

BUNURI MOBILE: MASINI, ECHIPAMENTE SI INSTALATII, cu preţul total de pornire ***228.702,00 LEI+TVA.*** *(TVA-conform Codului fiscal la data vânzării).* Licitaţia va fi organizată la sediul lichidatorului judiciar în data de ***19.04.2019, respectiv 08.05.2019, 15.05.2019, 22.05.2019, 29.05.2019 ora 14:00.*** *(TVA se va aplica în funcţie de prevederile fiscale în vigoare la data vanzarii).* **Cei care doresc să participe la licitaţie trebuie să achite garanţia de participare de 10% din pretul de pornire la licitatie. Inscrierea la licitatie si achitarea garantiei se pot face pana cu 1 zi inainte de data licitatiei.** *Regulamentul de organizare a licitatiei si Informaţii suplimentare se pot obtine la tel. 0727-704 201,e-mail: office@nevcom.ro sau la sediul profesional al lichidatorului judiciar situat in Arad, str. Praporgescu, nr. 29, ap. 2, jud. Arad.*

DIRECŢIA PUBLICĂ DE PAZĂ ARAD organizează concurs în 8 mai 2019 pentru ocuparea **posturilor vacante de**

AGENŢI SECURITATE.

Dosarele de înscriere se depun până în 23.04.2019, ora 12:00.
Informaţii: **0257-280557**. (556 - H 205743)

Publicitate 0257/210.775
0257/280.904

S.C. ARIOLA INVEST S.R.L.

cu sediul in Loc. Vladimirescu, str. Madrid, nr. 23, tel: 0257/532210, fax 0257/532211, doreste sa obtina autorizatie de mediu pentru punctul de lucru din CHISINEU - CRIS - FERMA PISCICOLA, nr. FN, 0721.338.944, unde se desfasoara activitatile de: Pescuit (cod CAEN 0312) si Piscicultura (cod CAEN 0322), in scopul de productie avand ca principale faze ale procesului tehnologic producerea, cresterea si comercializarea pestelui viu precum si pescuitul recreativ sportiv.

Masurile de protectie a factorilor de mediu:

Apa: fosa septica
Aer: nu este cazul
Sol: platforma betonata
Gestiune deseuri: pubele
Substante periculoase: nu este cazul

Observatiile publicului formulate in scris/informatiile privind potentialul impact asupra mediului se depun/pot fi consultate la sediul Agentiei pentru Protectia Mediului Arad, Splaiul Mures, FN, telefon 0287/280331; 0257/280996 in timp de zece zile lucratoare de la data publicarii prezentului anunt.

(558 - H 205777)

JURNAL ARĂDEAN

Cu o bogată aromă şi un gust inconfundabil

Pentru că ne aflăm în perioada postului, aceaste reţete sunt potrivite şi pentru cei mai mofturoşi dintre noi. Deşi nu conţin carne, preparatele de post pot fi mult mai sănătoase şi gustoase.

Există însă, pe lângă clasicele mâncăruri tradiţionale de post (zacuscă, fasole, paste) şi un alt fel de reţete, la fel de lipsite de ingredientele „de dulce", dar cu o bogată aromă şi un gust inconfundabil... acestea sunt pregătite cu multă răbdare din cele mai proaspete ingrediente.

Supă de salată verde şi lapte de cocos

INGREDIENTE: Două căpăţâni medii de salată verde, 1 kg portocale, un fenicul, 4-5 căţei de usturoi, o ceapă mică, o ţelină (cât un măr), două cutii de lapte de cocos (800 ml).

MOD DE PREPARARE: Se spală, se curăţă şi se taie legumele. Se călește ceapa, se adaugă usturoiul, ţelina și feniculul (date pe răzătoarea mare). Nu se lasă mult, ca să nu-şi schimbe culoarea. Se adaugă salata, se înăbuşă un minut, apoi se toarnă laptele de cocos. Se dă în clocot, se potrivește de sare şi e gata. Se servește cu pulpă de portocale.

Ciorbă de fasole verde teci

INGREDIENTE (pentru 20 de porţii): 1 kg fasole verde, 3 morcovi mari, un păstârnac, o ţelină cât un măr, o ceapă, o căpăţână de usturoi, un ardei gras roşu, cimbru uscat, mărar şi pătrunjel proaspete, 5 roşii, 3 fire de usturoi verde.

MOD DE PREPARARE: Se taie cubuleţe mici morcovii, ţelina şi păstârnacul. Se mărunţesc ceapa şi usturoiul. Roşiile se curăţă de pieliţe şi se taie în cuburi mai mari. Tecile de fasole se rup în două şi li se îndepărtează codiţele. Se toacă usturoiul verde şi ardeiul roşu. Se călesc puţin ceapa, usturoiul, morcovii, ţelina şi păstârnacul şi se stinge totul cu apă fierbinte. În momentul în care lichidul dă în clocot, se adaugă fasolea şi roşiile. Când fasolea e pe jumătate fiartă, se pun ardeiul, usturoiul verde şi două crenguţe de cimbru. Se potriveşte ciorba de sare. Ciorba trebuie gătită la foc mic, iar când e gata, se presară mărar şi pătrunjel tocate. Se poate servi cu ardei iute. **POFTĂ BUNĂ!**

STIL DE VIAŢĂ

Adela Ciolocoi

nutriţionist, dietetician

Verdele din farfurie

Primăvara este sinonimă cu verde, culoare care înseamnă trezirea naturii la viaţă. Ce ar fi să profităm de verdeţurile proaspete din piaţă şi să încercăm ca mai mult de jumătate din farfuria noastră să însemne o salată proaspătă, colorată cu mult verde? Pe care o asezonăm cu o lingură de ulei de măsline, cânepă sau dovleac şi zeamă de lămâie. Ar însemna o imunitate întărită, eliminarea toxinelor şi mai multă vitalitate. Datorită conţinutului bogat în vitamine şi minerale, verdeţurile reprezintă un izvor de sănătate şi ar trebui să se regăsească zilnic pe masă, servite simple sau ca şi garnitură. O substanţă importantă din plantele verzi este clorofila - pigmentul verde conţinut de plante, care, prin fotosinteză, transformă lumina în energie. Structura chimică a clorofilei este asemănătoare hemoglobinei din sângele uman. De altfel, clorofila este numită şi „sângele plantelor" sau „sângele verde", diferenţa dintre clorofilă şi sânge fiind atomul central, care în cazul clorofilei este magneziul (verde), în vreme ce în cazul hemoglobinei este fierul (roşu). Organismul utilizează clorofila pentru detoxifierea ficatului, combaterea radicalilor liberi, creşterea nivelului de energie sau oxigenarea sângelui.

> „Să încercăm ca mai mult de jumătate din farfuria noastră să însemne o salată proaspătă, colorată cu mult verde"

1. **Salata verde** aduce minerale (iod, fosfor, magneziu), dar şi vitamine (A,B,C,D,E), normalizează digestia şi combate anemia datorită clorofilei.

2. **Ştevia** reglează zahărul din sânge, ţine sub control apetitul şi contribuie la eliminarea toxinelor.

3. **Spanacul** este bogat în fier, calciu, clorofilă, beta-caroten (ce ajută la formarea vitaminei A), vitamina B6, vitamina C, sodiu şi potasiu, acid folic, luteină (substanţă ce acţionează ca antioxidant în interiorul corpului) şi sulf.

4. **Leurda.** Având proprietăţi detoxifiante, antibiotice şi antivirale, leurda nu doar că purifică sângele, dar creşte şi imunitatea şi echilibrează valorile colesterolului sangvin.

5. **Păpădia** stimulează secreţia bilei şi emulsionarea grăsimilor.

6. **Ceapa verde şi usturoiul verde** nu trebuie nici ele uitate. Ele sunt cele care dau aromă salatei, sunt bogate în alicină şi quercetină, antioxidanţi cu rol în combaterea stresului oxidativ.

redactia.jurnalaradean@informmedia.ro

Ardei umpluţi cu ciuperci

Reţeta ardeilor umpluţi cu ciuperci nu diferă prea mult de cea a sarmalelor cu ciuperci. Se pot consuma ca fel principal atât la prânz cât şi seara.

INGREDIENTE (8 porţii): 700 g ciuperci, 3 cepe mari, 8 ardei graşi, 4 linguri de roşii în bulion, o ceaşcă de orez, cimbru, 4 linguri de ulei, sare, piper alb.

MOD DE PREPARARE: Se taie mărunt ceapa şi se călește cu 2-3 linguri de ulei. Se condimentează cu sare şi piper alb.

Se adaugă 3-4 linguri de roşii în bulion şi orezul. Se lasă să fiarbă împreună 4-5 minute. Se taie mărunt ciupercile şi se dau la călit cu o lingură de ulei şi un praf de sare. Se adaugă ciupercile călite peste compoziţia de ceapă. Se adaugă cimbru. Se curăţă ardeii de cotor şi se păstrează capacul. Se umplu ardeii cu această compoziţie de ciuperci. Se adaugă 2 pahare de apă şi suc de roşii. Se dau la cuptor pentru 2 ore, la foc mediu. Se servesc calzi. Se poate adaugă smântână vegetală.

Salată de vinete şi ardei copţi

INGREDIENTE (pentru 8-10 porţii): 1 kg vinete, 500 g ardei capia, ulei de măsline, oregano, 3 fire de ceapă verde, 5 căţei de usturoi, o lingură de miere, o lingură muştar, zeama de la o lămâie mare.

MOD DE PREPARARE: Vinetele şi ardeii se coc, se curăţă şi se toacă bine. Adăugăm muştarul şi începem să turnăm uleiul în fir subţire, exact ca la maioneză, amestecând continuu cu o lingură de lemn în acelaşi sens. Amestecul va deveni cremos şi omogen, moment în care se adaugă ceapa foarte fin tocată şi usturoiul zdrobit, oregano, se sărează după gust şi dacă se doreşte se adaugă şi un pic de zeamă de lămâie combinată cu miere.

Vă recomand să ţineţi salata la frigider timp de cel puţin o oră înainte de servire, pentru ca cele două „primadone" cărora tocmai li s-a făcut cunoştinţă, ardeiul şi vânăta, să apuce să înveţe partitura şi să cânte duetul aşa cum se cuvine.

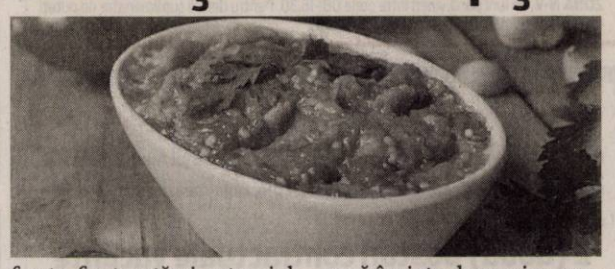

Salată de ciuperci cu maioneză şi ghimbir

INGREDIENTE (pentru 10 persoane): 1 kg ciuperci din conservă (champignon, gălbiori, ciuperci de rouă), 4-5 linguri de maioneză (fiind post, maioneză vegetală sau din pufuleţi), o jumătate de căpăţână de usturoi, două fire de usturoi verde, ghimbir (cât o nucă), sare, piper.

MOD DE PREPARARE: Se pun ciupercile într-o sită şi se spală sub jet puternic de apă rece. Se lasă să se scurgă bine. Se combină maioneza cu sare, piper, usturoiul pisat şi ghimbirul dat pe răzătoarea mică, se toarnă peste ciuperci şi se amestecă bine.

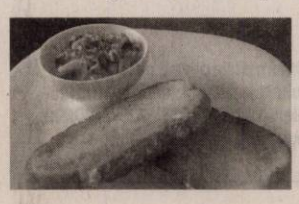

Spanac, lobodă şi migdale cu mămăligă la grătar

INGREDIENTE (pentru două porţii): 200 g spanac proaspăt, 100 g lobodă proaspătă (două legături), 50 g migdale crude hidratate, o căpăţână de usturoi, 30 ml ulei de măsline, 30 ml vin alb sec, 4 roşii cherry, sare şi piper după gust.

MOD DE PREPARARE: Migdalele se pun într-un bol cu apă rece şi se lasă în frigider de seara până dimineaţa. A doua zi, se decojesc şi se taie în două. Se curăţă usturoiul şi se taie în feliuţe de 2-3 mm. Se spală spanacul şi loboda. Se pregătesc două tigăi. În prima se pune jumătate din uleiul de măsline la încins şi se adaugă jumătate din cantitatea de usturoi. Când începe să-şi schimbe culoarea, se adaugă spanacul şi jumătate din cantitatea de vin. Se amestecă uşor spanacul vreme de un minut (dacă frunzele sunt tinere, subţiri). La final, se adaugă sare şi piper după gust. Important: spanacul trebuie gătit puţin, doar până se înmoaie uşor frunzele, iar culoarea rămâne aproape neschimbată. În cealaltă tigaie se pregăteşte loboda, urmând exact aceiaşi paşi ca în cazul spanacului. Roşiile cherry se prăjesc cam un minut (până se crapă coaja). Apoi, se decojesc. Jumătate din cantitatea de migdale se adaugă în amestecul de spanac, jumătate se pune în lobodă. Apoi, se combină după imaginaţie toate ingredientele, în farfurii, pe bucăţele de mămăligă prăjită.

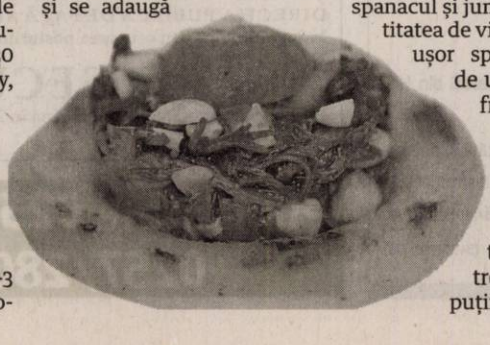

CONDOLEANȚE

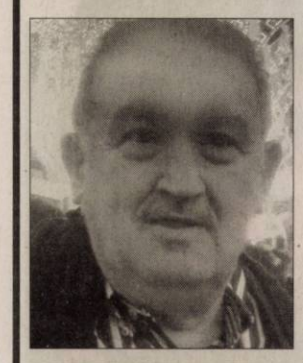

Cu durere anunțăm trecerea la cele veșnice a celui care a fost prietenul nostru,

FERY NEUMAN.

A plecat subit dintre noi în 5 aprilie 2019 la vârsta de 71 ani la reședința sa din New York.

Sincere condoleanțe!

Familia Nicoară

COMEMORĂRI

Cu inimile întristate și cu un dor imens, amintim împlinirea a 39 ani, respectiv 12 ani de la trecerea în neființă a dragilor mei părinți:

DAN DIMITRIE

și

DAN FLOARE

din Șiclău.

Dumnezeu să-i odihnească în pace! Veți rămâne veșnic în inimile noastre.

Fiul Sabin cu familia

Se împlinesc 15 ani de dor și tristețe de când ai plecat dintre noi, scumpa noastră,

ERZSIKE.

Nu te vom uita niciodată.

Familia îndoliată

Azi, 10 aprilie 2019 se împlinesc 25 ani de când a plecat dintre noi dragul nostru soț, tată, socru și bunic,

STELICĂ MORARU

(a Căpăului)

din Cermei.

Dumnezeu să-l odihnească în pace!

Familia

O clipă de aducere aminte, o rugăciune și un gând frumos la 7 ani de la trecerea la cele veșnice a celui care a fost

CONSTANTIN BOJESCU.

Slujba de comemorare va avea loc joi, 11 aprilie 2019, ora 18,00 la Biserica Ortodoxă din Micălaca Nouă (pasaj).

Familia Bojescu

O rugăciune, o lacrimă și o floare, la împlinirea a 37 de ani, de când a plecat dintre noi, iubitul nostru tată, bunic iubitor,

ION MÎNZAT.

Îi vom păstra vie amintirea sa. Dumnezeu să-i dea odihnă veșnică în Împărăția Sa!

Fiica Doina îndurerată

Anunțurile de deces se publică GRATUIT!

CASE-JUDEȚUL ARAD

• **Vând casă** în Păncota str. G- ral Dragalina nr. 2. Tel. 0357- 445446, 0773.822.870. 205788

• **Vând casă** în Sebiș, 4 camere, baie funcțională, anexe, preț negociabil la vedere. Telefon 0357/445009. 201747

• **Vând casă** veche cu grădină în comuna Socodor nr. 643. Preț negociabil. Tel. 0727.350.861. 205778

VILE-ALTE JUDEȚE

• **Vând vilă,** Corbeanca, pe malul lacului, negociabil. Telefon 0721.268.773, 0722.224.325. 202111

SPAȚII COM-ARAD

• **Vând urgent** hală 1.000 mp+ 1.700 teren, Șofronea, 60.000 Euro, 0733.632.595. 205760

TERENURI LOCAL

• **Cumpăr pământ** agricol raza municipiului Arad. Telefon 0745.895.483. 205767

TERENURI JUDEȚ

• **Cumpăr teren** arabil la Vladimirescu, Șiria, Pecica, Zimandul- Nou, Curtici, ☎0756.495.174. 205756

• **Vând loc** casă, Șimand, 953 mp. Preț 8.500 Euro, ☎0742.946.281. 202097

IMOBILE CHIRII

• **Închiriez garsonieră** complet utilată pe termen lung, în Vlaicu, ☎0749.182.610. 202115

• **Dau în** chirie (sau vând) casă cu etaj (265 mp utili), zonă centrală (Podgoria). Ideal sediu firmă. Tel: 0722.293738. 165090

OFERTE LOCURI DE MUNCĂ

• **Angajăm personal** curățenie. Informații: luni- vineri, 9- 17,☎0744.222.239.

• **Angajăm personal** grafică producție publicitară. Telefon 0744.774.502, 0723.285.350.

• **Angajez ajutor** bucătar. Program luni-vineri, ora 10:00- 19:00. Telefon 0729.160.538.

• **Caut menajeră** pentru curățenie și călcat haine, la domiciliu, ☎0722.643.327. 204135

• **Firmă angajăm** femie pentru curățenie la scări de bloc, 0757.312.753.

PRESTĂRI SERVICII

• **Executăm: zidărie,** tencuieli, zugrăveli, izolații acoperișuri, termoizolații, renovări, consolidări, ☎0740.696.157. 205456

CONSTRUCȚII

• **AAduc balast,** nisip, sort, ridic moloz, pământ, piatră, mraniță, 0747.206.371. 194707

• **Aduc la** domiciliul clientului nisip, balastru, sort, griblură. Tel. 0775.163.673. 198269

• **Transport balast,** nisip, sort, gunoi grajd, ridic moloz, 0758.708.622. 195023

ANIMALE,PĂSĂRI

• **Vând porc** gras. Telefon 0771.765.048. 205766

PIERDERI

• **Pierdut carnet** student pe numele Moloci Aida eliberat de U.A.V. Arad. Îl declar nul. 205779

• **S.C. Crucea** albă S.R.L., RO: 4842745, pierdut autorizație de funcționare și orar de funcționare eliberate de Primăria Arad. Le declar nule. 205763

• **S.C. Perla** Mureș- Rio Grande Nick Bortiș S.R.L., pierdut Certificat constatator eliberat de ONRC Arad. Îl declar nul. 205749

DIVERSE

• **Cumpăr cupru,** alamă, cositor, aluminiu, fier, baterii, caroserii, pene, ☎0748.912.117. 201788

• **Cumpăr mașini** pentru fier vechi, ofer radiere, baterii uzate, fier, pene, neferoase, 0748.803.7.88. 204113

• **Vând mobilă** diversă, covoare, lemne, pene, lichidez gospodărie. Telefon 0744.623.459. 201736

• **Vând uși** și geamuri termopan antiefracție, izolate termic și fonic, Anglia, cu vitralii și sticlă ornamentală, tâmplărie 11 camere noi și second- Lipova, ☎0744.796.542. 201047

Subscrisa, **ACTIV GRUP IPURL,** cu sediul în Arad, str. Tribunul Buteanu nr.1, ap,1, jud. ARAD, reprezentată prin Asociat Coordonator Biris Ioan al în calitate de lichidator judiciar al **SC B&B ACCESORIES SRL**, identificata prin CUI 18031603, nr ORC J02/1807/2005, SOCIETATE IN FALIMENT, conform Sentintei Civile nr. 123/27.02.2017 pronunțată de Tribunalul Arad, Secția Civilă, în dosarul 5336/108/2013, prin care s-a dispus intrarea în faliment a debitorului SC B&B ACCESORIES SRL;

Aduce la cunoștiința generală vânzarea la licitație publică, organizată conform prevederilor Legii 85/2006, in data de **24 Aprilie 2019, ora 15,00,** la sediul ACTIV GRUP I.P.U.R.L, a următoarelor bunuri mobile proprietatea B&B ACCESORIES S.R.L.: *Opel ASTRA – 7.400 lei; Opel ZAFIRA – 4.200 lei; Fiat PUNTO – 1.400 lei; masina de cusut – 1.400 lei; masina de timbrat - 1.800 lei; polizor – 1.400 lei.*

Garanția pentru înscrierea la licitație este de 10% din prețul de începere a licitației, pentru fiecare bun in parte. Înscrierile și achitarea garanției de participare la licitație se pot face pana cu 1 ora înainte de începerea licitației. Regulamentul de organizare a licitației si relații suplimentare se pot obtine la sediul ACTIV GRUP IPURL, tel/fax. 0257.214821, mobil 0744.697814 sau email activ_grup@yahoo.com. (559)

NEVCOM INSOLVENCY I.P.U.R.L.

în calitate de administrator judiciar ANUNȚĂ TOȚI CREDITORII **SC RURAL PEISAGISTICA S.R.L**

cu sediul social in Seleus, nr.122, jud.Arad, CUI: RO 28273825, J02/377/2011, *<u>că față de această societate a fost deschisă procedura generala a insolventei prev. de Legea nr.85/2014 prin Sentinta civilă nr.56 din data de 01.04.2019 pronuntatata de Tribunalul Arad, secția Civilă în dosarul 638/108/2019.</u>* Termenul limită pentru înregistrarea cererii de admitere a creanțelor asupra averii debitorului este data de **<u>30.04.2019.</u>** Termenul limită pentru verificarea creanțelor, întocmirea și publicarea în Buletinul Procedurilor de Insolvență a tabelului preliminar al creanțelor este data de **<u>17.05.2019.</u>** *Informații suplimentare se pot obtine la tel. 0727-704 201,e-mail: <u>office@nevcom.ro</u> sau la sediul profesional al lichidatorului judiciar situat in <u>Arad, str. Praporgescu, nr. 29, ap. 2, jud. Arad.</u>*

EVIDENȚIAZĂ-TE!

Text: **DATA apariției:**.....

.....

.....

.....

.....

.....

.....

Talon valabil până în 30 iunie 2019

Date personale:

Nume și Prenume:

Telefon:

Buletin de identitate:

TALON + PREȚUL CATEGORIEI AFERENTE

Anunțurile se preiau zilnic, la ghișeu, până în ora 16[00], după această oră, se pot prelua doar prin intermediul sistemului online de preluare al anunțurilor disponibil pe www.jurnalaradean.ro . Anunțurile de mică publicitate din Jurnal Aradean se publică pe baza talonului din ziar

Redacția nu își asumă responsabilitatea pentru conținutul anunțurilor de mică publicitate!

JURNAL ARĂDEAN

SERVICII FUNERARE

NOSFERATUM

SERVICII FUNERARE COMPLETE

Arad, str. Ghiba Birta nr. 26 - Tel.: **0752 10 11 12; 0357 80 48 38**

NON STOP e-mail: **nosferatumarad@yahoo.com** **www.nosferatum.ro**

TRANSPORT GRATUIT ÎN MUNICIPIUL ARAD ȘI ORAȘUL PECICA

* Sicrie la preț de producător;* Înmormântări GRATUITE – doar pe baza cuponului de pensie; * Consultanță și medic constatator; * Rezolvăm actele la spital, primărie, casă de pensii, C.A.R.P.; * PRELUĂM DECEDAȚII DE LA MORGĂ; * Igienizare, cosmetizare, îmbălsămare, incinerarii, REPATRIERI, CAPAC FRIGORIFIC; * CAPELA CIMITIR ETERNITATEA (UTA)! * Borduri, monumente funerare, mozaic, marmura, granit.

SC MOBILA CLAASDAN SRL

cu sediul principal în localitatea Arad, str. Hațeg nr. 7, bl. 17, sc. A, ap. 1 telefon nr. 0751.122.558

dorește să obțină autorizație de mediu pentru punctul de lucru din localitatea Arad, str. Independenței nr. 7/9 unde se desfășoară **activitățile:**

1610 – tăierea și rindeluirea lemnului

3101- fabricarea de mobilă pentru birouri și magazine

3102 – fabricarea de mobilă pentru bucătării

Având ca principale faze ale procesului tehnologic următoarele:

tăierea și rindeluirea lemnului

Măsurile de protecție a factorilor de mediu:

Apă: de la rețeaua orașului

Aer: -

Sol: platformă betonată impermeabilizată

Gestiune deșeuri: -

Substanțe periculoase: -

Observațiile publicului formulate în scris/ informațiile privind potențialul impact asupra mediului se depun/ pot fi consultate la sediul Agenției pentru Protecția Mediului Arad, Splaiul Mureș, FN, telefon 0257/280331; 0257/280996 în timp de zece zile lucrătoare de la data publicării prezentului anunț. (555 - H 205742)

ANUNȚ

în etapa 1 de pregătire a elaborării Planului Urbanistic Zonal și a Regulamentului Local de Urbanism aferent, inițiat de LIDL ROMANIA SCS

Zona comerciala: Construire spatii comerciale si servicii conexe, amplasare panouri publicitare si totem, amenajare teren și accese carosabile, imprejmuire proprietate in loc. Vladimirescu, DN 7, jud. Arad

Primarul Comunei Vladimirescu anunță publicul, autoritățile interesate și proprietarii terenurilor din zonă, despre intenția realizării unui PUZ și RLU – zonă servicii, de către LIDL ROMANIA SCS, CUI 15300120, pe terenul în suprafață de 14.500 mp, proprietatea IMOTRUST SA, situat pe teritoriul administrativ al comunei, în intravilanul localității Vladimirescu, identificat prin CF nr. 300280 Vladimirescu, nr. cad. 300280.

Prezentarea succintă a argumentării intenției de elaborare a planului si a obiectivelor acestuia: pe suprafața sus menționată vor fi amplasate un SUPERMARKET LIDL în etapa I, construcții de tip supermarket pentru comerț și servicii conexe în etapa II și rezolvarea accesului printr-un sens giratoriu realizat pe cheltuiala Imotrust SA.

Se organizează întâlnire cu locuitorii din zonă în data de 22.04.2019, ora 10:00 la sediul primăriei Comunei Vladimirescu.

Cei interesați vor trimite la Primăria Comunei Vladimirescu observații, comentarii sau semnalări cu privire la intenția de elaborare PUZ în termen de 10 zile calendaristice de la data prezentului anunț, adică din 12.04.2019 – 22.04.2019, iar răspunsurile se vor posta și afișa pe site-ul și la sediul primăriei până la data de 06.05.2019.

Persoana responsabila cu informarea și consultarea publicului este Popovici Corina – compartiment urbanism, e-mail: arhitectsef@primariavladimirescu.ro, tel: 0257-514101. (550 - H 205750)

LAKATOȘ RUDOLF, titular al proiectului ***"DESFIINȚARE CLĂDIRI EXISTENTE ȘI CONSTRUIRE SPĂLĂTORIE AUTO"*** anunță publicul interesat asupra luării deciziei de încadrare de către APM Arad , în cadrul procedurii de evaluare a impactului asupra mediului, pentru proiectul – ***"DESFIINȚARE CLĂDIRI EXISTENTE ȘI CONSTRUIRE SPĂLĂTORIE AUTO"*** *pentru LAKATOȘ RUDOLF*, județul Arad, propus a fi amplasat în localitatea Pecica, str.1, nr.49, conform C.U. nr.384 din 24.09.2018, jud.Arad.

Proiectul deciziei de încadrare și motivele care o fundamentează pot fi consultate la sediul Agenției pentru Protecția Mediului din Arad, str.Splaiul Mureș, FN, jud.Arad, în zilele de luni-vineri, între orele 8[00]-14[00], precum și la următoarea adresă de internet www.apmar.anpm.ro

Publicul interesat poate înainta comentarii/observații la proiectul deciziei de încadrare în termen de 10 zile de la data publicăriianunțului pe pagina de internet a autorității competente pentru protecția mediului.

(553)

ANUNȚ

în etapa 2 de elaborare a propunerilor PUZ-ului inițiat de Ciuciuc Silviu și Roxana

PLAN URBANISTIC ZONAL

„Zonă locuire și funcțiuni complementare și zonă servicii" în jud. Arad, com. Fântânele, sat Tisa Nouă, adiacent DJ 682A

Primarul Comunei Fântânele anunță publicul, autoritățile interesate și proprietarii terenurilor din zonă, despre elaborarea propunerilor de PUZ și RLU aferent pentru „Zonă locuire și funcțiuni complementare și zonă servicii" în com. Fântânele, sat Tisa Nouă, adiacent DJ 682A.

Beneficiarii PUZ-ului sunt investitorii privați Ciuciuc Silviu și Roxana, proprietari al terenului în suprafață de 19.770 mp, situat în teritoriul administrativ al comunei, în intravilanul localității Tisa Nouă, identificat prin CF nr. 304375 Fântânele.

Proiectantul PUZ-ului este SC Arhitectonic SRL – Arad, str. Oituz, nr. 119A, ap. 2, prin arhitect cu drept de semnătură înscris în RUR – Doriana Balogh, tel. 0726375327.

Publicul este invitat să consulte documentele privind propunerile PUZ și să transmită observații și sugestii asupra acestora la sediul Primăriei comunei Fântânele în perioada 10.04.2019 – 22.04.2019.

Se organizează dezbatere publică, ca metodă de consultare, în data de 23.04.2019, ora 10:00, la sediul Primăriei Comunei Fântânele.

Răspunsurile la observațiile și sugestiile transmise se vor posta pe site-ul primăriei și afișa la sediul primăriei până la data de 08.05.2019.

Persoana responsabilă cu informarea și consultarea publicului este Văcărescu Aurel – referent superior în cadrul Compartimentului de Urbanism, AT și juridic din cadrul Primăriei com. Fântânele, jud. Arad, tel. 0257-456196, email: primaria.fantanele@yahoo.com.

Primar,

Otlăcan Emil Nicolae (205752)

Publicitate 0257/210.775 0257/280.904

Actrița Felicity Huffman FOTO: EPA

Huffman riscă închisoarea

BOSTON. Felicity Huffman și alte 13 persoane, puse sub acuzare într-un caz de fraudă în urma căreia copiii lor au fost ajutați să intre la universități de elită, precum Yale și Stanford, au pledat vinovat, iar actrița americană riscă o pedeapsă cu închisoarea de până la zece luni, potrivit Reuters. La începutul lunii martie, actrița Felicity Huffman s-a numărat printre cele aproximativ 50 de vedete și șefi de mari companii anchetați în acest caz de fraudă. Procurorii au spus că schema de fraudare a fost pusă la punct în 2011, de o companie care pregătea elevii pentru admiterea la facultate, cu sediul în Newport Beach, California. Schema implica mită pentru preparatori fizici, teste măsluite și chiar fotografii modificate pe computer ale unor tineri candidați, realizate astfel încât aceștia să pară atleți de elită - una dintre condiții pentru admiterea la facultate. Părinților li se cereau sume de la 100.000 de dolari la 2,5 milioane de dolari pentru aceste servicii, iar banii erau descriși drept donații. Luni, Felicity Huffman a pledat vinovat, în cadrul unei înțelegeri încheiate cu autoritățile.

A explodat în Siberia

MOSCOVA. Un uriaș meteorit care a explodat în Krasnoiarsk, Siberia, Rusia, a produs panică în rândul populației, fiind al treilea incident de acest tip înregistrat în ultimele patru luni. Martorii au declarat pentru presa locală că zgomotul produs de explozia meteoritului, care a avut loc la o altitudine foarte mare, a fost similar celei a unui avion. Explozia meteoritului de mari dimensiuni, care a avut loc în timpul zilei, pe 6 aprilie, a fost vizibilă din Krasnoiarsk și a fost al treilea incident de acest tip înregistrat în regiunea siberiană în ultimele patru luni.

Serviciile de urgențe locale au confirmat că a fost vorba despre un meteorit, adăugând că nu au fost puși în pericol oamenii și că nicio clădire nu a fost afectată, potrivit The Siberian Times.

SURSA: MEDIAFAX

După mama

Cinci pui de mistreți se plimbă după mama lor la grădina zoologică din Wroclaw, Polonia. FOTO: EPA

Donează pentru Puerto Rico

Oprah FOTO: EPA

LOS ANGELES. Vedeta de televiziune americană Oprah Winfrey a donat 2 milioane de dolari pentru a ajuta la reconstrucția insulei Puerto Rico, ce a fost devastată de uraganul Maria în 2017.

Reprezentanții organizației Hispanic Federation and the Flamboyant Arts Fund, care a primit donația, au declarat că jumătate din sumă va fi folosită pentru a acoperi nevoile pe termen lung ale insulei, iar cealaltă jumătate va fi dedicată dezvoltării programelor artistice și culturale.

Oprah Winfrey a declarat că s-a simțit inspirată să facă donația de dramaturgul și compozitorul portorican Lin-Manuel Miranda, cunoscut pentru activitatea sa de pe Broadway, New York. Acesta a susținut reprezentații ale musicalului său „Hamilton" pe insulă, în ianuarie. „Am vrut să mă alătur eforturilor de revitalizare ale unei insule atât de bogate din punct de vedere cultural, estetic și istoric", a afirmat aceasta.

SURSA: MEDIAFAX

Mack, vinovată de șantaj

Allison Mack FOTO: EPA

NEW YORK. Actrița Allison Mack, cunoscută pentru rolul Chloe Sullivan din serialul „Smallville", a pledat vinovat la acuzațiile de șantajare a două femei în perioada în care era membră a organizației-cult Nxivm, care se ocupa de traficul de ființe umane. Într-o audiere care a avut loc la o instanță din Brooklyn, Mack a pledat vinovat la acuzațiile de șantajare, ca membră a unui cult care includea ritualuri sexuale. Ea a recunoscut că a forțat două femei să ofere favoruri sexuale, amenințându-le că va dezvălui informații despre acestea.

Actrița a spus că s-a alăturat cultului Nxivm acum zece ani, pentru a-și găsi un scop în viață, dar a ajuns să fie implicată în activitățile ilegale ale liderului sectei, Keith Raniere, autointitulat ghid spiritual. Raniere a fost arestat în martie 2018, sub acuzația de trafic de ființe umane și fără posibilitatea de a fi eliberat pe cauțiune. SURSA: MEDIAFAX

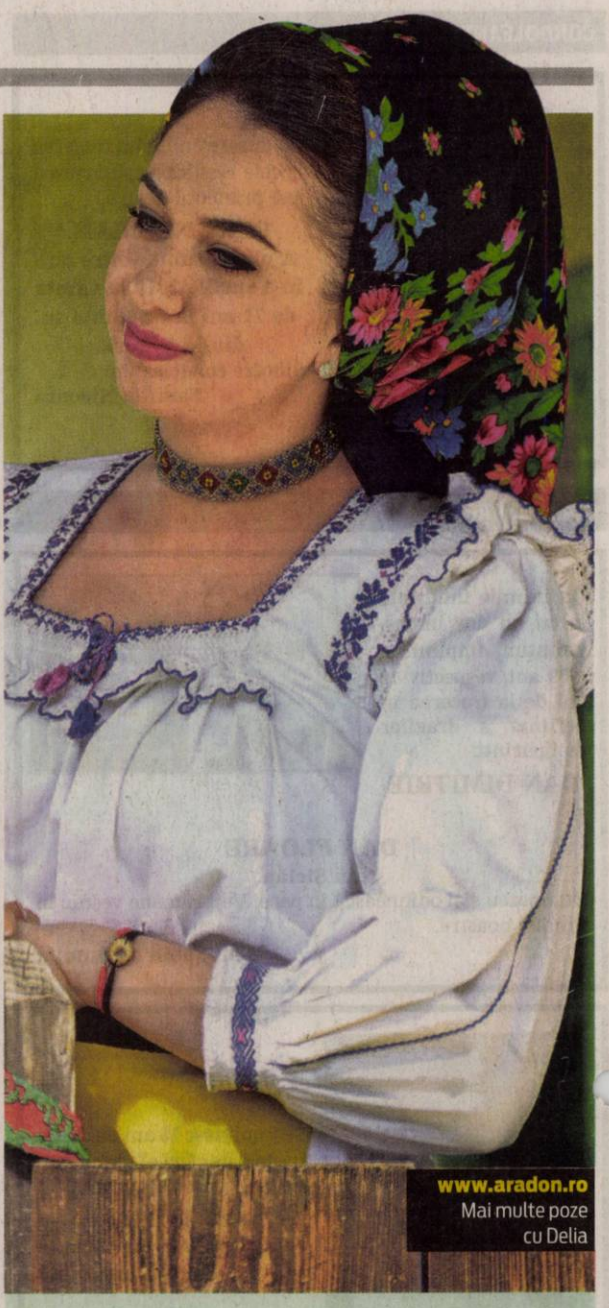

Delia

Este model în albumul „Portrete de Centenar"

FOTO: GHEORGHE PETRILA

www.aradon.ro
Mai multe poze cu Delia

Madonna, la Eurovision 2019

Celebra cântăreață ar putea fi plătită pentru recitalul din finala Eurovision cu 1 milion de dolari.

Madonna va susține un recital la Tel Aviv FOTO: EPA

TEL AVIV. Madonna va susține un recital în finala ediției de anul acesta a concursului muzical Eurovision, care va avea loc pe 18 mai, la Tel Aviv, în Israel, iar starul muzicii pop ar putea fi plătită cu 1 milion de dolari pentru prestația sa, potrivit thehollywoodreporter.com. Live Nation Israel a confirmat recitalul Madonnei, care va consta „în două cântece, inclusiv unul de pe viitorul ei album". Presa britanică a scris că Madonna va primi pentru recitalul său un onorariu de 1 milion de dolari.

Considerată una dintre cele mai bune artiste pop ale tuturor timpurilor, numită și „Queen of Pop (regina muzicii pop)", Madonna, în vârstă de 60 de ani, este și cel mai bine vândută cântăreață din secolul XX, potrivit Recording Industry Association of America, cu peste 300 de milioane de albume vândute în întreaga lume. În martie 2008, ea a fost inclusă în Rock and Roll Hall of Fame. Cel de-al 14-lea album de studio al Madonnei va fi lansat spre sfârșitul acestui an și va fi promovat printr-un turneu, primul, după trei ani de pauză.

După cum a fost anunțat anterior, gazdele Eurovision 2019 vor fi top-modelul Bar Refaeli și vedeta TV Erez Tal.

Sub sloganul „Dare to dream", Eurovision Song Contest 2019 va avea loc la Tel Aviv, cu semifinalele pe 14 și 16 mai și finala pe 18 mai. Aceasta este pentru a treia oară când Israelul este gazdă a competiției muzicale.

SURSA: MEDIAFAX

Serviciu de livrare cu drone

Livrare cu reguli FOTO: EPA

CANBERRA. Proiectul „Wing" al companiei Google, primul serviciu de livrare cu ajutorul dronelor din lume, a primit, marți, aprobările necesare în Australia, la nord de Canberra, unde a fost testat timp de un an și jumătate, arată The Guardian. Autoritatea aeronautică din Australia (Civil Aviation Safety Authority) a aprobat proiectul de serviciu de livrare de alimente, băuturi și medicamente inițiat de Alphabet, compania în care a fost restructurat Google în 2015. Proiectul a fost în probe în ultimele 18 luni, iar, marți, autoritățile australiene au anunțat că sistemul de control al traficului, întreținere și pregătire a operatorilor de drone, ca și planurile de acțiune au fost examinate și că toate problemele legate de riscuri sunt acoperite, astfel încât serviciul nu pune în pericol nici oamenii de la sol, nici aeronavele. Aprobarea a fost acordată cu reguli stricte care stabilesc orele de funcționare în timpul zilei.

SURSA: MEDIAFAX

Filmul cu Bill Wyman, retras

Bill Wyman FOTO: EPA

SHEFFIELD. Organizatorii Festivalului de documentare din Sheffield, Marea Britanie, au anulat proiecția în premieră a unui film despre Bill Wyman, fostul basist al trupei The Rolling Stones, după ce au apărut critici legate de relația muzicianului cu o minoră în anii 1980, relatează bbc.com.

Documentarul, intitulat „The Quiet One" și programat în iunie, urma să fie însoțit de o sesiune de întrebări și răspunsuri cu artistul și regizorul Oliver Murray.

Critici apărute în mediul online au fost legate de relația lui Wyman cu Mandy Smith, care a început în 1984, pe vremea când tânăra avea 13 ani, iar muzicianul, 47 de ani. Cei doi s-au căsătorit în 1989, când tânăra avea 18 ani, dar au divorțat după doi ani.

SURSA: MEDIAFAX

Brânza maturată pe hip-hop

BERNA. Brânza expusă la muzică hip-hop în timpul procesului de maturare capătă un gust mai puternic, arată un studiu realizat la Universitatea de Arte din Berna. Studiul a fost realizat cu ajutorul producătorilor de brânzeturi de la Kaesehaus K3. Opt tipuri de brânzeturi au fost supuse maturării având pe fundal diferite stiluri muzicale, timp de șase luni și jumătate. Apoi, brânzeturile au fost supuse unei analize senzoriale efectuate de tehnicieni alimentari. Aceștia au oferit mostrele unui juriu de specialiști culinari, care le-au savurat în cadrul unui test în orb. Rezultatele au arătat că aromele brânzeturilor erau diferite în funcție de genurile muzicale la care au fost expuse în timpul procesului de maturare.

FONDAT 1989, APARE LA ARAD, TEL. 0257/041.151, E-MAIL: REDACTIA.JURNALARADEAN@INFORMMEDIA.RO; PUBLICITATE.JURNALARADEAN@INFORMMEDIA.RO

Ministrul pentru Românii de Pretutindeni, Natalia Intotero, vine la Arad
PAGINA 5

JURNAL ARĂDEAN

Beniamin Dragoş, noul preşedinte al Crucii Roşii Arad
PAGINA 3

JOI
11 APRILIE 2019
ANUL XXXI, NR. 8299
12 PAGINI - 1,99 LEI

19° Temperaturile se vor situa între 8 şi 19 grade. Vântul va sufla cu 1-8 km/h.

DIMINEAŢA | AMIAZA | SEARA

Vin cu asfaltul pe drumuri

Consiliul Judeţean Arad a întocmit lista drumurilor judeţene care vor intra în modernizare sau reabilitare în acest an.

ARAD. Odată adoptat bugetul judeţului Arad, lucru care s-a întâmplat în data de 8 aprilie, acum pot fi demarate licitaţii şi lucrări. În special, pentru drumurile judeţene, capitol la care Aradul este deficitar. După ce s-au stabilit datele bugetului, reprezentanţii Consiliului Judeţean Arad au transmis o listă cu şoselele care vor intra în reabilitare şi modernizare în anul 2018. Dar să vedem exact care vor fi şoselele care, sperăm noi, îşi vor „schimba faţa" în acest an, dar şi ce sume au fost alocate pentru lucrări: proiect tehnic şi execuţie Sintea Mare-Şepreuş (11,4 milioane de lei), proiect şi execuţie Sântana - Sintea Mică (18,7 milioane de lei), proiect şi execuţie Tauţ - Târnova (18,8 milioane de lei), proiect şi execuţie Gurahonţ (4 milioane de lei), proiect şi execuţie Sânmartin - Olari - Caporal Alexa (6,3 milioane de lei), modernizare Neudorf - limită de judeţ Timiş (103.000 de lei), modernizare Grăniceri - Pilu (19,8 milioane de lei), modernizare Şofronea - Zimand Cuz (12,3 milioane de lei), proiect tehnic şi execuţie Bârsa - Moneasa - limită de judeţ Bihor (17 milioane de lei), proiect şi execuţie Gurahonţ - Buteni (15 milioane de lei), proiect şi execuţie Zăbalţ - limită de judeţ Timiş (5 milioane de lei). În plus, o serie de alte drumuri au primit alocări de fonduri pentru întocmirea documentaţiilor iniţiale, premergătoare lucrărilor. /P.3

Poliţia, pe strada Mărului

Inspectoratul de Poliţie Judeţean Arad continuă acţiunile preventive desfăşurate pe şoselele din municipiu şi judeţ. De această dată, însă, în acţiunea de miercuri au fost implicaţi şi mascaţii, care au descins, împreună cu cei de la Investigarea Criminalităţii Economice, pe strada Mărului, la un depozit de colectare a fierului vechi. /P.6

FOTO: IPJ ARAD

Adio, pestă FOTO: FAN

Aradul a scăpat de pesta porcină

ARAD. Gata cu pesta porcină în Arad. DSVSA Arad a anunţat miercuri, că s-au ridicat restricţiile privind pesta porcină africană din judeţul Arad. /P.3

Proiectele femeilor liberale arădene

ARAD. Proiectele femeilor liberale şi calendarul activităţilor au fost prezentate de către Geanina Pistru, prim-vicepreşedintele naţional OFL, Liliana Waas - preşedintele OFL Arad şi Mihaela Morari - preşedintele OFL Cartier Aurel Vlaicu. /P.4

Actele, la control FOTO: FAN

Atenţie la valabilitate

ARAD. Întrucât în aproximativ 6 săptămâni vor fi organizate alegeri europarlamentare, arădenii sunt rugaţi să îşi verifice cărţile de identitate şi să se asigure că sunt în termenul de valabilitate. /P.6

La muzeu FOTO: JA

Lansare de carte la Muzeul arădean

ARAD. Cartea „Mircea Axente. De pe maidanele Aradului, în casa campioanei lumii", scrisă de Ionel Costin şi Radu Romanescu, va fi lansată joi, 18 aprilie, la Complexul Muzeal Arad. /P.5

9 771220 748034 17212

Dezbatere anemică pe bugetul municipiului Arad

Doar 35 de participanţi şi două luări de cuvânt. Plus două tentative de a transforma dezbaterea în circ.

ARAD. Sala Ferdinand a Palatului Administrativ a găzduit, miercuri după-masă, o dezbatere publică pe tema bugetului municipiului Arad pe 2019 şi a excedentului bugetar. Nu se poate spune că arădenii au fost interesaţi de subiect din moment ce la dezbatere au fost prezente doar 35 de persoane, în cea mai mare parte reprezentanţi ai Primăriei. Au fost prezenţi şi trei consilieri locali PSD (Gheorghe Săplăcan, Ilie Cheşa, Cosmin Buruc), doi din partea PNL (Bogdan Boca şi Antoanela Naaji) şi consilierul PRO România, Marin Lupaş.

După o prezentare succintă a bugetului, realizată de Claudia Grozavu, director executiv al Direcţiei Economice, au urmat luările de cuvânt. Doar două persoane s-au înscris: Dorina Lupşe, preşedinta ULAL Arad, şi Marin Lupaş. Prima a solicitat creşterea cuantumului subvenţiilor acordate către populaţie pentru energia termică „astfel încât arădenii să achite în continuare o valoare de 276 de lei/gigacalorie, la fel ca în prezent". Dorina Lupşe a mai evidenţiat faptul că în buget nu s-a alocat niciun leu pentru reducerea factorilor de poluare la nivelul municipiului. De asemenea, ea a remarcat că suma alocată pentru consolidarea monumentelor istorice este extrem de mică. „Ne întristează faptul că se prăvăleşte oraşul peste noi, într-un imens nor de praf, iar în buget sunt trecuţi pentru apărare doar 203.000 lei, pentru anul bugetar" - şi-a încheiat intervenţia preşedinta ULAL. /P.3

Se lucrează pe strada Mărăşeşti

ARAD. Muncitorii şi utilajele au sosit şi pe strada Mărăşeşti din municipiu, segmentul cuprins între strada Aron Cotruş şi Intim. Până acum au spart trotuarul de pe partea stângă sens de mers spre Intim. Urmează montarea bordurilor, aşezarea asfaltului şi reeabilitarea acceselor. Şoferii trebuie să ştie că momentan banda 1, dinspre Intim înspre strada Episcopiei, pe segmentul amintit mai sus este blocată, dar şi o porţiune din banda 2. Aşadar, se circulă cu dificultate. **JA-V.G.**

Se lucrează FOTO: V.G.

Autobuz în flăcări, pe autostradă

Un autobuz a luat foc, miercuri dimineaţă, pe autostrada ce face legătura între Arad şi Timişoara, în zona Aeroportului Arad. Mijlocul de transport a fost distrus în totalitate de incendiu. Din fericire, în autobuz nu se afla decât şoferul la momentul izbucnirii incendiului, acesta reuşind să iasă la timp. Autobuzul aparţinea unei companii private de transport, circulând pe ruta Arad-Tisa Nouă-Arad. Traficul a fost blocat timp de câteva ore. **JA-E.R.**

FOTO: ISU ARAD

Trimis în judecată FOTO: JA

Criminalul cu drujba, la judecată

TIMIŞOARA. Arădeanul care a omorât un timişean tăindu-i capul cu drujba a fost trimis în judecată. Procurorii Parchetului de pe lângă Tribunalul Timiş au detaliat, într-un comunicat de presă, ultimele clipe de viaţă a celui care a fost decapitat cu drujba. /P.6

14 mii de carnete de muncă, la ITM

ARAD. Nu şi-au mai revendicat carnetele de muncă. Peste 14 mii de arădeni sunt în această situaţie, documentele fiind în arhiva Inspectoratului Teritorial de Muncă Arad. /P.3

Trei infractori opriţi la vamă

ARAD. Un cetăţean turc şi doi români au fost opriţi la vamă. Unul pentru că avea acte false, un altul pentru că nu avea permis de conducere, deşi se afla la volan, iar al treilea era căutat de poliţie. /P.6

D. Popa a marcat FOTO: FAN

UTA – Pandurii, o nebunie de meci

ARAD. UTA a revenit de la 0-2, la pauză, a întors rezultatul, dar nu a reuşit să câştige, deoarece - pe final - Pandurii au egalat, meciul terminându-se cu scorul de 3-3. Pentru UTA au marcat D. Popa, Ciucur şi C. Rus. /P.7

Remember: 11 aprilie

1814 Abdicarea lui Napoleon I, şi a fost exilat pe insula Elba

1858 S-a născut Barbu Ştefănescu Delavrancea, scriitor, politician (d. 1918)

1880 S-a născut Bernardino Molinari, dirijor italian (d. 1952)

1891 S-a născut Serghei Prokofiev, compozitor şi pianist (d. 1953)

1929 S-a născut Alexander Ternovits, actor şi scriitor român

1942 S-a născut Virgil Mazilescu, poet român (d. 1984)

1944 S-a născut Nicolae Maniu, pictor român

1944 A murit Ion Minulescu, poet, prozator şi dramaturg (n. 1881)

Lisa Stansfield FOTO: FAN

1945 Soldaţii americani eliberează lagărul de concentrare nazist de la Buchenwald

1954 S-a născut Teo Peter, basistul trupei Compact (d. 2004)

1957 S-a născut Mirela Voiculescu-Fugaru, cântăreaţă română

1966 S-a născut cântăreaţa **Lisa Stansfield**

1990 Guvernul român a cerut Regelui Mihai să-şi amâne vizita în România pentru o dată ulterioară alegerilor

Întreruperi de curent

Vineri, 12 aprilie 2019. În Municipiul Arad, h 9 – 17: străzile Crasna, Egalităţii, Ardealului, Toporaş, Milcov, D. Cantemir, Vişinului, Iancu Jianu, Partizanilor, Rândunicii, Râşnov, Tismana, Vezuviu, Rozelor, Trenului. **În judeţ, h 9 – 15:** Galşa (p); **h 9 – 17:** Tuleşti, Vânduleşti.

Telefoane utile

☎ INFORMAŢII TELEFONICE: 118.932; ☎ROBOT: 1958; ☎ APEL UNIC DE URGENŢĂ (SALVARE, POLIŢIE; Pompieri): 112; ☎ PRIMĂRIA MUNICIPIULUI ARAD: Program de relaţii cu publicul (camera 5) luni-joi între 8-18; vineri între 8-16. Tel. centrală: 0257/281.850; ☎ Delgaz Grid (fost E.ON) - Dispecerat de urgenţe: 0800.800.928 şi 0265.200.928; ☎ DERANJAMENTE CURENT ELECTRIC: 0257/929; ☎ INFORMAŢII CFR: 0257/231.777; ☎ PROTECŢIA CONSUMATORULUI: B-dul Revoluţiei, nr. 50. Telefon: 0257/257.049; ☎ POLIŢIA LOCALĂ: 0257/939.

Sudoku

ÎNCEPĂTORI

REGULI: În fiecare bloc sunt câteva cifre între 1 şi 9, stabilite dinainte. Acestea trebuie completate cu cifrele lipsă, în aşa fel încât fiecare număr să figureze o singură dată. De asemenea, cifrele de la 1 la 9 trebuie să figureze o singură dată atât pe rândurile orizontale cât şi pe coloanele verticale ale celor nouă blocuri luate împreună.

	6	8					4	
			6					
4					5	7		
3								5
	8						1	
		1						
7	5		1		6	8	3	
	2	3	5		7			
					2		6	

AVANSAŢI

	8							3
4				8		5		
3		1	4	9	6			
						4	2	
	1			6				7
6		2	3					
1							9	
				5	4			8
		8	7		1	2		

Soluţiile jocurilor din numărul precedent:

ÎNCEPĂTORI

4	9	3	1	6	2	8	7	5
6	8	7	4	5	9	2	1	3
2	1	5	3	7	8	9	4	6
3	5	4	7	2	6	1	9	8
1	2	9	5	8	4	6	3	7
7	6	8	9	1	3	5	2	4
9	3	6	2	4	5	7	8	1
8	7	2	6	3	1	4	5	9
5	4	1	8	9	7	3	6	2

AVANSAŢI

8	9	3	6	4	5	7	2	1
2	4	7	1	3	8	5	9	6
6	1	5	9	2	7	4	3	8
9	3	8	4	5	6	2	1	7
5	7	6	2	9	1	8	4	3
4	2	1	8	7	3	9	6	5
1	8	4	7	6	2	3	5	9
3	6	2	5	8	9	1	7	4
7	5	9	3	1	4	6	8	2

UNDE MERGEM în Arad

Cinema

CINEMA CITY ATRIUM

- **Alita: îngerul războinic, ora 19:10**
- **Beach bum. Regele plajei, orele 14:20, 16:50, 19:00, 21:10**
- **Captain Marvel, orele 13:40, 16:10, 18:50, 21:30**
- **Ce-şi doresc bărbaţii, ora 21:40**
- **Cimitirul animalelor, orele 15:10, 17:20, 19:30, 21:50**
- **Corgi: căţeii reginei, orele 13:10, 15:10, 17:10**
- **Cu ce ţi-am mai greşit noi Doamne?, ora 14:30**
- **Dumbo, orele 13:30, 14:30, 16:00, 17:10, 18:30, 19:30, 21:00, 22:00**
- **Faci sau taci, orele 19:10, 21:20**
- **Hotel Mumbai, orele 16:50, 19:30, 22:10**
- **Jack şi figurinele fermecate, orele 13:10, 15:20, 17:30**
- **Noi, orele 19:40, 22:20**
- **Oh, Ramona!, ora 16:40**
- **Shazam!, orele 14:10, 17:00 19:45, 22:30**
- **Ucide-i cu sânge rece, ora 14:20**

Teatre

TEATRUL „IOAN SLAVICI"

- **[zâ] Pes©ăruş** (regia Catinca Drăgănescu), Sala Mare, astăzi, ora 19:00

Pieţe şi târguri

Astăzi este zi de piaţă agroalimentară la Curtici, Sebiş, Bata, Cermei, Zădăreni, Ghioroc, Săvârşin, Secusigiu, Sântana, Târnova, Zăbrani, Zerind. **Tot astăzi au loc târguri săptămânale la** Nădlac, Curtici, Sebiş, Cermei, Săvârşin, Secusigiu, Zerind.

Mâine, vineri, se desfăşoară târguri săptămânale la Ineu, Şepreuş, Şimand.

Sănătate

- **Policlinica DR. TURCIN, oferă:** Cardiologie (EKG, Ecografie cardiacă, Doppler vascular, Holter EKG si TA, Test de efort), Oftalmologie **(NOU - chirurgie pol anterior; CV computerizat; optică medicală),** ORL (videoendoscopie), pneumologie, gastroenterologie, neuropsihiatrie, medicină de familie, ecografii generale, Ginecologie. **Telefon: 0257/285510, www.policlinica-turcin.ro**
- **Farmacia GLYKON - UTA**, Bl U 6 (vis-a-vis de biserica în construcţie). Deschis zilnic: luni-vineri 07.00 -21.00 sâmbătă şi duminică 08.00-18.00. **Telefon: 0257/241197.**

Horoscop

BERBECUL (III.21.-IV.20.)
Un prieten nu îşi ţine promisiunea făcută cu puţin timp în urmă, ceea ce vă irită peste măsură. Nu are rost să vă enervaţi, mai ales că întârzierea s-ar putea să aibă cauze obiective.

TAURUL (IV.21.-V.20.)
Astăzi nu este indicat să vă ocupaţi de probleme care necesită mult tact. Sunteţi irascibil şi nu reuşiţi să fiţi convingător.

GEMENII (V.21.-VI.21.)
Aveţi de gând să vă asumaţi prea multe responsabilităţi şi s-ar putea să nu le faceţi faţă singur. Riscaţi să înregistraţi pierderi financiare.

RACUL (VI.22.-VII.22.)
În prima parte a zilei este posibil să aveţi dificultăţi de comunicare, ce vă pot afecta relaţiile sociale şi sentimentale. Nu este momentul să începeţi noi activităţi sau afaceri.

LEUL (VII.23.-VIII.23.)
Vă dedicaţi unor activităţi intelectuale, cu riscul de a vă îndeparta de prieteni, dar satisfacţia morală este deosebită. Reuşiţi să rezolvaţi toate problemele familiei.

FECIOARA (VIII.24.-IX.23.)
Resimţiti o stare de inhibiţie care vă împiedică să vă exprimaţi clar. Din cauza dificultăţilor de comunicare, este indicat să amânaţi întâlnirile programate pentru azi.

BALANŢA (IX.24.-X.23.)
Dimineaţa s-ar putea să fiţi indispus din cauza unor mici probleme de sănătate şi să deveniţi mai puţin sociabil. Vă sfătuim să nu refuzaţi comunicarea cu prietenii şi cu partenerul de viaţă.

SCORPIONUL (X.24.-XI.22.)
Nu este o zi favorabilă călătoriilor în interes de afaceri. Relaţiile sentimentale pot fi excelente, dacă acordaţi mai multă atenţie partenerului de viaţă.

SĂGETĂTORUL (XI.23.-XII.21.)
S-ar putea să suferiţi pierderi financiare ca urmare a eşecului unei afaceri în care v-aţi pus mari speranţe. Relaţiile cu partenerii de afaceri sunt tensionate.

CAPRICORNUL (XII.22.-I.20.)
Deveniţ irascibil din cauza problemelor financiare. Dacă nu vă temperaţi nervozitatea, riscaţi să jigniţi un prieten. Nu este o zi bună pentru a susţine examene sau proiecte.

VĂRSĂTORUL (I.21.-II.20.)
Întâmpinaţi mai multe obstacole şi aveţi impresia că vă irosiţi energia, ceea ce vă creează o stare de nervozitate. Cei din jur vă înţeleg şi încearcă să vă ajute.

PEŞTII (II.21.-III.20.)
Aveţi tendinţa de a reacţiona impulsiv şi riscaţi să vă îndepărtaţi partenerii de afaceri şi prietenii. Ar fi bine să daţi dovadă de mai multă diplomaţie.

„Jurnal arădean" vă ascultă

De luni până joi, între orele 11.00-13.00, la telefonul 0257.212.055, redactorul nostru vă stă la dispoziţie.

ARAD. Cititoarea noastră, **Viorica J.** este nemulţumită de faptul că au dispărut containerele de textile din Arad, unde „se putea depune, civilizat, îmbrăcămintea şi încălţămintea de care nu mai ai nevoie".

În numele mai multor locatari ai Blocului Flacăra din cartierul Sînicolau Mic, **Simona S.,** ţine să îi reamintească primarului Gheorghe Falcă de promisiunea făcută înainte de alegerile locale din 2016. „În campania electorală de atunci a promis că trotuarele şi căile de acces din jurul blocului vor fi reabilitate, dar totul a rămas la stadiul de... promisiuni" spune abonata JA.

A.K. din Podgoria este indignată pe cei de la Poşta Română. „Am constatat că au dublat tarifele pentru corespondenţa externă, dar serviciile au rămas în epoca primitivă. Felicitările mele de Crăciun către SUA au făcut două luni, mai puţin şi ajungeau acolo de Paşte. Un plic a parcurs distanţa Arad-Timişoara în 30 de zile, iar un altul, până la Ploieşti a ajuns la destinaţie în şase săptămâni" - ne-a povestit interlocutoarea noastră. **JA-D.S.**

Curs valutar

Denumirea valutei	BNR	BCR		BRD		Intesa Sanpaolo Bank		Banca Românească		Patria Bank		Alpha Bank		Casa de schimb LUXOR		Casa de schimb TRESOR	
		C	V	C	V	C	V	C	V	C	V	C	V	C	V	C	V
Euro	4,76	4,69	4,83	4,69	4,82	4,70	4,79	4,73	4,79	4,72	4,80	4,73	4,78	4,73	4,75	4,72	4,73
Dolar SUA	4,22	4,14	4,32	4,15	4,30	4,17	4,25	4,19	4,25	4,17	4,28	4,18	4,26	4,18	4,21	4,19	4,21
Forint	0,0147	0,0142	0,0154	0,0145	0,0150	00146	0,0151	-	-	0,0145	0,0150	-	-	0,0147	0,0149	0,0147	0,0148
Gram aur	177																

Vremea

Joi, 11 aprilie

www.aradon.ro

8° LA ORA 6 — temperaturile se vor situa între 7 şi 8 grade. Vântul va sufla cu 1-6 km/h dinspre S.

19° LA ORA 18 — temperaturile se vor situa între 18 şi 19 grade. Vântul va sufla cu 1-8 km/h dinspre NV.

Ziua precedentă

Arad	10-20	Umiditate:	52 %
Lipova	10-20	Presiune:	1005 mb
Chişineu-Criş	10-20	Precipitaţii:	50%
Săvârşin	9-19	Vânt:	15 km/h
Sebiş	9-19	Direcţie vânt:	SSE

Azi

Temperaturile se vor situa între 8 şi 19 grade. Vântul va sufla cu 1-8 km/h, dinspre S-VN.

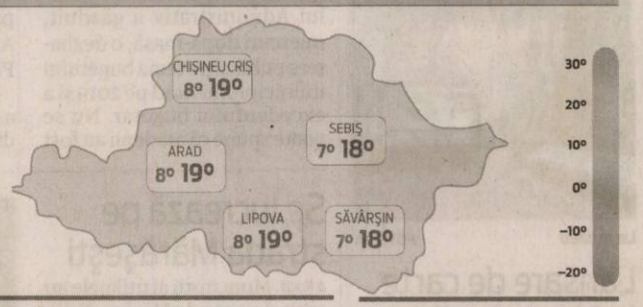

Soarele

Răsare: 06:57
Apune: 20:16

FAZELE LUNII

5.04 · 12.04 · 19.04 · 27.04

JOI	VINERI	SÂMBĂTĂ	DUMINICĂ
8° 19°	6° 14°	7° 15°	6° 16°
câteva averse de ploaie	perioade de ploaie	cer acoperit	ploaie în averse

Calendar

Biserica ortodoxă: Sf. Ier. Calinic de la Cernica, ep. Ramnicului; Sf. Sfinţit Mc. Antipa; Sf. Cuv. Trifina (Dezlegare la ulei şi vin)
Biserica greco-catolică: Sf. ep. m. Antipa al Pergamului; Canonul cel Mare (al Sf. Andrei din Creta)
Biserica romano-catolică: Ss. Stanislau, ep. m. ; Gemma Galgani, fc.

Prognoză pentru trei zile

Temperaturile minime vor fi cuprinse între 6 şi 7 grade, iar cele maxime între 14 şi 16 grade.

Temp.minime: 6–7°C
Temp.maxime: 14–16°C

JURNAL ARĂDEAN
B-dul Revoluţiei nr. 62, Arad
BRAT Auditat de BRAT
Reclamaţii difuzare: 0257.241.151

Şef departament publicitate şi departament difuzare: Cristian Sulinţan
Secretariat: 0257.212.090 (centrala), fax - 0257.212.012
Marea publicitate: 0257.280904
Mica publicitate: 0257.210775; B-dul Revoluţiei, nr. 81
Tiparul executat la: Tipografia Inform Média Lapkiadó Kft

Redactor şef: Adriana Barbu (8416) Responsabil de număr: Andreea Pintea
Secretar general de redacţie: Gabriela Groza (8423); Departamente: Eveniment: Alin Gherasim (8417), Ioana Costaş (8414); Valentin Goran (8405); Economic: Andreea Pintea (8415); Social: Diana Duţu (8413); Sport: Daniel Scridon (8424), Leo Sfâra (8422), Dan Lazăr (8406); Cultură: Eugen Rogojan.
Tehnoredactare: Ghizela Şerban (8409), Munteanu Daniel (8411).
REDACŢIE: tel. 0257.212.090 (centrala); fax 0257.212.012, 0257.228.592; e-mail: redactia.jurnalaradean@informmedia.ro, adevaruldearad@informmedia.ro, publicitate.jurnalaradean@informmedia.ro, publicitate.adevarul@informmedia.ro

Dezbatere anemică pe bugetul din acest an

Doar 35 de participanţi şi două luări de cuvânt. Plus două tentative de a transforma dezbaterea în circ.

Prezenţă slabă la dezbatere FOTO: EMANUEL COTUNA

ARAD. După cum a mărturisit în debutul luării de cuvânt, Marin Lupaş s-a erijat în „lider de sindicat al angajaţilor din Primărie", solicitându-i primarului Gheorghe Falcă să spună dacă înainte de a pleca la Bruxelles - „lucru care sper să se întâmple" - s-a achitat de „obligaţia morală" de a creşte salariile angajaţilor Primăriei. „Aţi prevăzut o astfel de creştere în acest buget? Că până acum v-aţi bătut joc de ei, pur şi simplu!" - a punctat Marin Lupaş. Şi în susţinerea acestei afirmaţii a prezentat veniturile funcţionarilor: 1.900 de lei pentru un angajat cu 3 ani vechime, 2.200 de lei pentru unul cu 15 ani vechime şi 2.600 de lei pentru un funcţionar cu 30 de ani vechime.

Deşi a fost provocat cât se poate de direct, Gheorghe Falcă nu i-a oferit un răspuns exact lui Marin Lupaş. I-a spus că nu are nicio calitate să vorbească în numele angajaţilor Primăriei şi l-a invitat pe proaspătul reprezentant al Pro România să-şi vadă de propriul loc de muncă. Apoi, primarul a prezentat evoluţia comparativă a bugetului municipiului Arad în ultimii ani, insistând pe faptul că Guvernul PSD a „furat" din banii arădenilor. A fost momentul în care consilierul PSD Ilie Cheşa - în „stil propriu şi personal" - a început să vorbească peste Gheorghe Falcă. Social-democratul era nemulţumit de ce face referire primarul la PSD într-o dezbatere despre buget. Desigur, prezentarea primarului a continuat. Iar după ce s-a încheiat, consilierul PSD Cosmic Buruc s-a gândit şi el că ar avea ceva de spus... De precizat că niciunul dintre cei doi aleşi nu s-a înscris la cuvânt, aşa cum prevede regulamentul, în ciuda faptului că în deschiderea dezbaterii city-managerul Claudia Macra - care a condus dezbaterea - i-a invitat de două ori pe cei care doresc să exprime un punct de vedere, să îşi anunţe intenţia. Cu nota aceasta de amatorism s-a încheiat, la aproximativ 35 de minute după ce a început, dezbaterea organizată de Primărie pe tema bugetului.

JA-D.D.

Înapoi în trecut!

„În dezbaterea bugetului de astăzi, am prezentat veniturile şi cheltuielile la nivel de investiţii. Aşa cum aţi putut constata, bugetul Aradului pe 2019 este cât bugetul dintre anii 2007-2008. Efectiv PSD ne-a dus în urmă cu zece ani la nivel de venituri, iar cheltuielile evident că au crescut faţă de acum zece ani. Anul trecut, Aradului i-au fost furate 16 milioane de euro, iar anul acesta 12 milioane de euro. Avem cele mai mici investiţii din bugetul local al anului 2019. Dacă nu am avea aduşi bani europeni, dacă nu am avea banii din proiectele mari, care sunt multianuale, Aradul ar avea o mică parte la nivel de investiţii" - ne-a declarat după încheierea dezbaterii, primarul Gheorghe Falcă, iniţiator al celor două proiecte de hotărâre vizând bugetul şi excedentul bugetar.

14 mii de carnete de muncă, încă la ITM

Nu şi-au mai revendicat carnetele de muncă. Peste 14 mii de arădeni sunt în această situaţie, documentele fiind în arhiva ITM.

ARAD. Aproximativ 14 mii de carnete de muncă sunt încă în arhiva Inspectoratului Teritorial de Muncă Arad, aşteptând să fie ridicate de titulari. „Întrucât în preajma sărbătorilor pascale foarte multe persoane care muncesc în străinătate se întorc în ţară, readucem în atenţia celor interesaţi că la sediul Inspectoratului Teritorial de Muncă Arad circa 14.000 de carnete de muncă îşi aşteaptă titularii. Având în vedere această situaţie, reamintim că deţinerea carnetului de muncă este foarte importantă, întrucât acesta este documentul cu care se poate proba vechimea în muncă, respectiv activitatea prestată de angajat până la data de 31.12.2010. Precizăm, de asemenea, că în arhiva instituţiei se regăsesc doar carnetele de muncă ale societăţilor comerciale cu sediul social în judeţul Arad, înfiinţate după anul 1990", a transmis Ecaterina Isac, inspector şef ITM Arad.

Cei interesaţi se pot prezenta personal sau prin împuternicit la sediul Inspectoratului Teritorial de Muncă, situat în Arad, strada Episcopiei nr. 11-13, de luni până joi în intervalul orar 8:00 - 16:30, respectiv în ziua de vineri între orele 8:00 - 14:00, pentru a intra în posesia carnetelor de muncă.

„Mai subliniem că, începând cu data de 01.01.2011, vechimea în muncă poate fi probată cu adeverinţa eliberată gratuit de către angajator. În cazul în care, din motive justificate angajatorul se află în imposibilitate de a elibera această adeverinţă, vechimea în muncă poate fi dovedită cu un extras din registrul general de evidenţă al salariaţilor furnizat de către Inspectoratul Teritorial de Muncă, tariful perceput fiind de 20 lei/document", a mai adăugat Isac.

JA-A.P.

Cărţi de muncă FOTO: FAN

S-au ridicat restricţiile pentru pestă

ARAD. Gata cu pesta porcină în Arad. Direcţia Sanitar Veterinară şi pentru Siguranţa Alimentelor Arad a anunţat miercuri, 10 aprilie, că „având în vedere rezultatele de laborator şi a efectuării examenelor clinice din zona de protectie şi supraveghere, începând cu data de 09.04.2019 s-au ridicat restricţiile privind pesta porcină africană (PPA) conform Actului sanitar de stingere oficială a focarului nr. 293 / 09.04.2019, aşadar judeţul Arad a fost declarat liber de pesta porcina africană".

În data de 27 ianuarie a fost identificată şi declarată oficial pesta porcină africană la o gospodărie din municipiul Arad. „Reamintim că pesta porcină africană este o boală infecţioasă virotică, netratabilă şi fără măsuri de prevenţie specifică (vaccin), care afectează porcii domestici şi sălbatici, dar nu se transmite la om. Direcţia Sanitară Veterinară şi pentru Siguranţa Alimentelor Arad supraveghează în continuare prin examene clinice serologice şi de laborator probele provenite din teritoriu de la porcii domestici şi sălbatici", punctează directorul DSVSA Arad, dr. Viorel Agud. Proprietarii de exploataţii de porcine au obligaţia să respecte următoarele măsuri: achiziţionarea de porcine se va face doar din exploataţii care nu sunt supuse restricţiilor sanitar veterinare; porcinele trebuie să fie identificate şi să figureze in Baza Naţională de Date şi obligatoriu însoţite de documente sanitare veterinare de la medicul veterinar de liberă practică de la exploataţia de origine; obligativitatea respectării măsurilor de profilaxie generală şi de a anunţa medicul veterinar de orice suspiciune de boală.

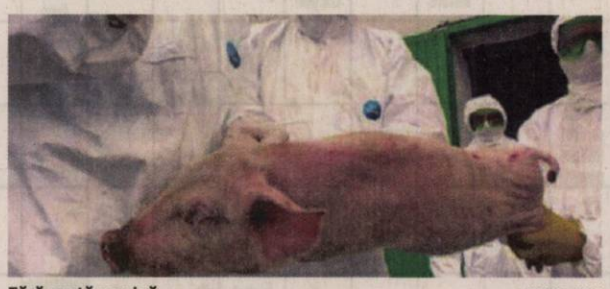

Fără pestă porcină FOTO: FAN

JA-A.P.

CJA vine cu asfaltul pe drumuri

Consiliul Judeţean Arad a întocmit lista drumurilor judeţene care vor intra în modernizare sau reabilitare în acest an.

ARAD. Trebuie precizat că toate lucrările de mai sus sunt finanţate din bugetul propriu al Consiliului Judeţean. „Dacă Guvernul României ar fi adoptat bugetul în termenul legal, în octombrie anul trecut, toate aceste lucrări ar fi fost demult începute", a precizat Iustin Cionca, preşedintele Consiliului Judeţean.

Şi din externe

Dar nu numai lucrările prezentate mai sus sunt programate să înceapă în acest an. Şi asta pentru că CJA a reuşit să acceseze multe alte proiecte finanţate din fonduri europene nerambursabile. Capul de listă este drumul Arad - Şiria - Pâncota - Buteni, care va primi în acest an suma de 63,5 milioane de lei. Un alt drum finanţat prin POR 2014-2020 este Sânpetru German - limită de judeţ Timiş, cu o alocare financiară de 15,6 milioane de lei. În acest an vor demara şi lucrările pe Nădab - Seleuş şi vor fi finalizate cele de pe Pâncota - Seleuş, acestea având o valoare totală de 39,7 milioane de lei. În sfârşit, alte două drumuri luate „la pachet", în acelaşi proiect, care vor fi, teoretic, finalizate în acest an sunt Dorobanţi - Macea şi Pecica - Turnu, acestea două având o valoare totală de 10,3 milioane de lei.

Lucrări la drumuri FOTO: A.G.

Bani pe centură

După cum au anunţat deja, reprezentanţii Consiliului Judeţean Arad nu au renunţat la ideea realizării centurii de est a Aradului, care ar urma să închidă întreg inelul de centură al municipiului. Asta chiar dacă, pentru moment, o finanţare nerambursabilă pentru acest proiect este incertă. În buget a fost alocată suma de 638.000 de lei pentru servicii de proiectare pentru elaborarea documentaţiei tehnico-economice, faza Studiu de Fezabilitate pentru centură. **JA-A.G.**

Filiala judeţeană de Cruce Roşie are o nouă conducere

Fostul vicepreşedinte Beniamin Dragoş şi-a adjudecat funcţia de preşedinte, pe următorii patru ani.

ARAD. A fost zi importantă, miercuri, pentru filiala judeţeană de Cruce Roşie. În prezenţa unui public numeros care a umplut Sala Ferdinand a Palatului Administrativ, conducerea organizaţiei a prezentat raportul de activitate pe anul trecut. Mai mult de atât, însă, a fost aleasă o nouă conducere deliberativă, investită pentru următorii patru ani. A fost stabilită componenţa Comisiei de control financiar, au fost aleşi membrii Comitetului Judeţean de Cruce Roşie, doi vicepreşedinţi şi un nou preşedinte.

După două mandate a câte patru ani fiecare, fostul preşedinte Dan Paicu nu a mai avut dreptul să candideze. A făcut-o dr. Beniamin Dragoş - până acum vicepreşedinte al filialei judeţene şi, de asemenea, vicepreşedinte la nivel naţional. Acesta nu a avut nicio problemă în a-şi adjudeca funcţia. Ce planuri are noul preşedinte Beniamin Dragoş? „Activitatea Crucii Roşii Arad a fost foarte bună până acum şi îmi doresc să rămână la fel în continuare. Eu sunt un om de echipă şi vreau să facem lucruri frumoase împreună, astfel încât toţi cei care sunt membri ai filialei să se simtă implicaţi, bucuroşi şi mândri că fac parte din Crucea Roşie" - a subliniat proaspătul preşedinte ales, Beniamin Dragoş.

Eveniment important pentru Crucea Roşie FOTO: D.D.

2018, un an bun

Revenind la raportul de activitate pe 2018, Iudita Cuvineanu, director al Crucii Roşii Arad, ne-a prezentat câteva detalii: „Am avut o activitate bună anul trecut, mulţumim tuturor donatorilor, sponsorilor, voluntarilor care ne-au ajutat să ne desfăşurăm activitatea. Am primit o serie de diplome - am câştigat locul III la concursul destinat detaşamentelor de intervenţie la dezastre, locul IV la Sanitarii pricepuţi. Eu consider că este o realizare şi a celor care s-au preocupat de aceste echipaje. Este foarte greu de desfăşurat întreaga activitate pentru că ne autofinanţăm, noi nu avem niciun sprijin material din partea instituţiilor publice. Primim donaţii foarte mult din străinătate, primim de la persoane fizice şi încercăm să le distribuim familiilor vulnerabile, caselor de copii, centrelor pentru vârstnici. Pentru anul 2019, ne-am propus să continuăm programul şcolar Colgate la 8.000 de copii, am câştigat un proiect Timotion la Timişoara cu care am adunat 6.800 de lei şi vom trimite într-o tabără zece copii din familii sărace. Încercăm să mai avem două proiecte finanţate de Centru Municipal de Cultură, pe probleme de acordare de prim ajutor şi pe donare de sânge" - a declarat Iudita Cuvineanu, director al filialei judeţene de Cruce Roşie. **JA-D.D.**

Proiectele femeilor liberale

Geanina Pistru: „Organizaţia Femeilor Liberale este o forţă în politica românească!"

Femeile liberale şi-au prezentat proiectele FOTO: A.P.

ARAD. În conferința de presă de miercuri, Geanina Pistru, prim-vicepreședinte național al OFL împreună cu Liliana Waas, președinte OFL Arad și Mihaela Morari, președinte OFL Cartier Aurel Vlaicu au discutat despre proiectele femeilor liberale, calendarul de activități și despre campania electorală care urmează.

„Avem cea mai bună ofertă politică dintre toate partidele din România. Faptul că avem pe lista de europarlamentare primari liberali cu rezultate remarcabile și experiență vastă în administrația locală este o confirmare a faptului că strategia de dezvoltare a României are posibilitatea să ia o turnură favorabila. Ne mândrim cu Gheorghe Falcă, candidatul Aradului, care ocupă un loc eligibil pe această listă la europarlamentare. Falcă este primarul care a accesat fonduri europene de o valoare considerabilă, a inițiat, demarat și finalizat o serie de proiecte importante pentru municipiul Arad, iar în prezent derulează cel mai ambițios proiect administrativ din România, Regenerare Urbană, in valoare de 50 milioane euro. Avem mare încredere în reușita lui Gheorghe Falcă și sunt convinsă că atât arădenii cât și cei din regiunea de vest vor fi alături de noi în această competiție electorală. În ceea ce privește campania de strângere de semnături, PNL Arad a strâns un numar record de semnături - 51,325 - la nivelul județului si municipiului. Ceea ce confirmă faptul că arădenii sunt și rămân oameni de dreapta care apreciază valorile liberale și înteleg că doar prin munca în echipă si cooperare se poate produce o dezvoltare necesară comunității. Anul acesta, la nivel național ne vom concentra pe proiectele mari ale Organizației Femeilor Liberale cum ar fi «Bun venit în familia liberală!», «OFL are grijă de sănătatea ta!», «Fii Meseriaș!» sau «OFL susține antreprenoriatul feminim!» Acesta din urmă reprezintă un proiect prin care încurajăm doamnele și domnișoarele să devină antreprenor. Ne dorim schimbarea modului în care vedem potențialul femeilor și al tinerelor în afaceri, o schimbare a mentalității și o creștere a stimei de sine prin atitudine", declară Geanina Pistru, prim-vicepreședinte național al OFL

Implicare în cartiere

Liliana Waas, președintele OFL Arad, a punctat: „Calendarul de acțiuni al filialei OFL Arad este unul bogat pentru perioada următoare. Ne vom focusa pe evenimente practice, utile pentru arădeni cum sunt prevenția în sănătate, educație, partea socială, dar și acțiuni dedicate copiilor și părinților. Am desfășurat săptămâna aceasta o campanie de prevenție cu ocazia Zilei Mondiale a Sănătății, urmează să demarăm evenimentul «Cartierul de Poveste» în fiecare zonă din municipiu, iar cu ocazia Sărbătorilor Pascale avem câteva surprize frumoase pregătite pentru cei mici".

Pentru vot

„Pregătim alegerile europarlamentare care vor avea loc pe 26 mai, astfel că doresc să transmit tuturor arădenilor importanța participării la vot. Poate pare că excercitarea dreptului constituțional de a vota nu este un lucru însemnat, dar are un impact major asupra societății și poate însemna debutul unei noi ere", a declarat Mihaela Morari, președinte OFL Cartier Aurel Vlaicu. **JA-A.P.**

OPINII

Andreea Pintea

Bătălia cățelandrilor de partid

Nici bine nu a început perioada pre-electorală și deja s-au mobilizat mai toți postacii partidelor, invadând spațiul virtual cu postări, comentarii și reacții dintre cele mai virulente. Plătiți sau nu, „cățelandrii" partidelor au fost trimiși în luptă pentru a mai crea puțin zgomot.

Dacă ar fi să reprezint plastic aceste așa-zise contre politice, le-aș putea compara cu zarva făcută de vreo 2-3 căței de talie mică spre foarte mică. O gălăgie care devine supărătoare, poate chiar enervantă la un moment dat, dar cam atât. Atunci când apare un dulău mai mare și mai puternic, cei mici amuțesc pe loc, fără drept la vreo altă replică.

Revenind la susținătorii partidelor politice, din spațiul virtual - că în realitate prea puțini își mai asumă cele spuse pe Facebook, aceștia recurg la discursuri cât mai triviale.

> Cățelandrii partidelor au fost trimiși în luptă pentru a mai crea puțin zgomot

Cu cât mesajul conține mai multe hașteguri obscene, cu atât speră ei că vor atrage mai multă atenție. Ceea ce și fac, e drept, dar lasă în urmă dezgust. Un dezgust accentuat și de faptul că acești așa-ziși postaci se vor a fi tineri educați care să preia la un moment dat frâiele vreunei comisii sau chiar minister. Caracterul acestor „cățelandrii" lasă mult de dorit și la fel de rapid cum au apărut acum, în perioada alegerilor, la fel de iute vor dispărea din orice peisaj, după ce „serviciile" lor nu vor mai fi de folos.

Să crezi că mai poți atrage voturi cu un discurs veșnic bazat pe ură, înjurături și violență, mi se pare o gravă eroare. Dar poate mă înșel, poate că nevoia de sânge proaspăt e atât de mare, încât acești „cățelandrii pe post de pitbuli" vor reuși să își atingă scopurile.

Cert este că, cel puțin în perioadele electorale, așa cum bine spunea George Bernard Shaw, „politica este paradisul palavragiilor cu limba ascuțită", iar rețelele de socializare sunt locul unde acești palavragii se pot desfășura fără oprelişti.

andreea.pintea@informmedia.ro

„Coplata, o nouă dezinformare a USR-PNL"

ARAD. Deputatul PSD de Arad, Adrian Todor, declară, într-un comunicat de presă, că: „Propaganda USR-PNL a inventat un nou subiect menit să discrediteze actuala guvernare. Se tot vehiculează alegații că Guvernul intenționează să introducă prin OUG coplata serviciilor medicale, ceea ce este departe de adevăr".

„Este ori o neînțelegere, ori o dezinformare! Guvernul nu introduce coplata. Din contră, proiectul de OUG postat în dezbatere publică pe site-ul Ministerului Sănătății se referă la introducerea în legislație a posibilității ca pacienții care vor să se trateze la spitale și clinici private să nu mai suporte costurile integrale, ci doar «diferența dintre tariful decontat de CNAS și costul real al serviciului». Adică e exact invers față de minciunile propagandei portocalii! Oamenilor nu li se ia, ci li se dă! Cei care optează pentru clinici sau spitale private - cum sunt foarte mulți români - în loc să plătească costul integral al serviciilor sau tratamentelor solicitate, vor plăti mai puțin, pentru că o parte din costuri vor fi acoperite de CNAS.

Așa cum spunea și doamna ministru Sorina Pintea, nu este vorba despre celebra coplată, care exista pe vremea PDL, actualul PNL. Este vorba de o plată care se adresează zonei private, iar pacienții vor plăti diferența dintre tariful decontat de CNAS și costul real al serviciului, la furnizorii privați aflați în contract cu CNAS. Nu este o împovărare a pacienților, ci din contră. Această modificare legislativă a fost propusă pentru a scoate din zona gri aceste plăți pe care pacienții oricum le făceau, iar acum o parte din acea sumă va fi acoperită de CNAS", a mai arătat deputatul PSD Arad, Adrian Todor.

JA-A.P.

Rețeta zilei

Aperitiv-pară din carne

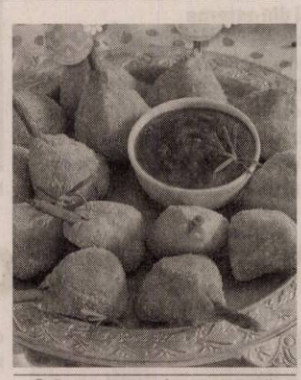

Pentru mai multe rețete intră pe www.culinar.ro

INGREDIENTE: 500 g carne tocată amestec, 2 ouă, 1/2 legătură pătrunjel, 2 căței usturoi, 2 pachete sticksuri, 150 - 200 g făină, ulei, pentru prăjit, sare, piper. Pentru servit: Sosul de roșii preferat.

MOD DE PREPARARE: Carnea se trece de două ori prin mașina de tocat. Se adaugă un ou, făină, pătrunjel tocat, usturoi pisat, sare și piper. Se amestecă și se fac grămăjoare sub formă de pară.

Între timp, sticksurile dintr-un pachet se mărunțesc cât mai mult, să fie ca un pesmet fin. Se trec așa-zisele „pere" prin pesmet și se prăjesc.

Se scot și i se înfige fiecăreia câte un beţişor de sticks. Se servesc cu sos de roșii, după gust. **Poftă bună!**

Citire apometre

Joi, 11 aprilie 2019. Blocuri P-ţa Mioriţa, Imaşului, Exterior, Byron, blocuri 102-150, blocuri 501-550 Micălaca, Voinicilor, Ciobanului, Dreptății, Frăției, Busuioc, Fluierului, Stânjenel, Vrancei, I. B. Deleanu, P-ţa Carpaţi, Lucreţia, Rahovei, Tismana, Dunării, Hatmanul Arbore, Magnoliei, Leandrului, Iederei, Marnei, Orizont, Progresului, Sportului, Leu, T. Grozăvescu, Ghe. Groza, Slatinei, Sever Bocu, Predeal, Fluturilor, Dâmboviţei, Oborului, Inului, M. Rişcuţia, I. Fluieraş, Socului, G. Bruno, Haşdeu, Şezătorii, I. Felea, Oituz, Ep. R. Ciorogariu cu soţ, Islazului, Mărgăritar, Remus, Putnei, Moşilor, Malul Mureşului, T. Vladimirescu, M. Stănescu, A. Mureşanu, I. Grozescu, C. Coposu, 9 Mai, Romei, E. Necunoscut, Occident, Labirint, Triumfului, T. Şandor.

SOLUȚIA INTEGRAMEI DIN NUMĂRUL PRECEDENT

V ■ PUI ■ O ■ O ■ A ■ BACI ■ FARA MILA ■ NAUT ■ RAU ■ NIT ■ LAN ■ ROS ■ LESA ■ TIRAN ■ LENESI ■ SOSON ■ OU ■ OR ■ M ■ RA ■ DALMATIAN ■ SI ■ LAT ■ ER ■ AL ■ O ■ ZAVOD ■ CATEL ■ LUAT ■ LUP ■ OASE ■ SURI ■ L ■ TT ■ ARCA ■ UNT ■ AU ■ ERE ■ SN ■ ORATIE ■ CIOBANI

www.aradon.ro

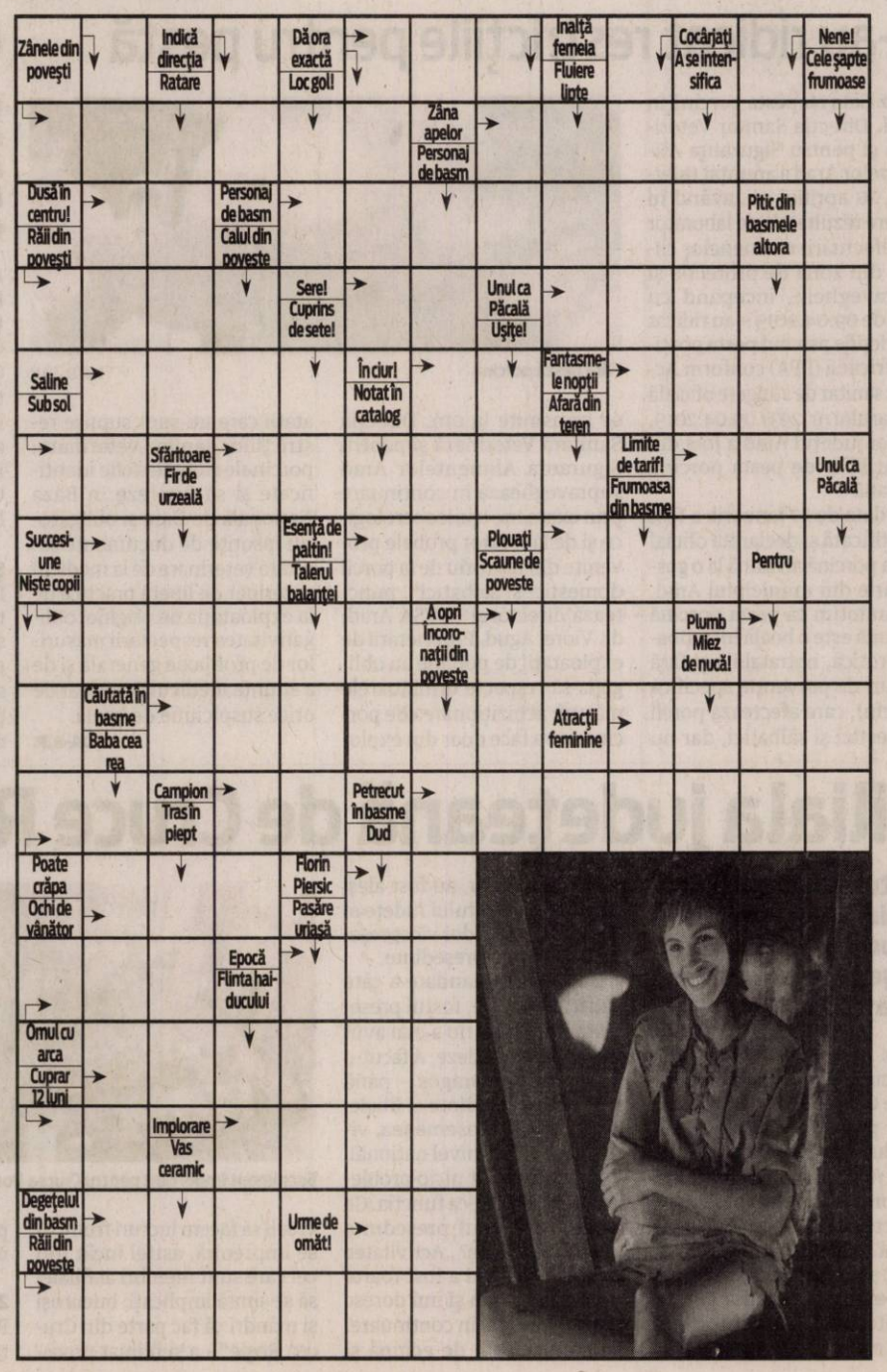

Informare acasă, siguranţă în lume

Acesta este titlul campaniei naţionale organizate de patru ministere, ce va fi promovată şi la Arad.

ARAD. Sala Festivă a Colegiului Național „Moise Nicoară" va găzdui, astăzi dimineață, de la ora 10, întâlnirea organizată cu reprezentanți ai Ministerului Educației Naționale, Ministerului Afacerilor Interne și ai Ministerului Afacerilor Externe. Campania națională „Informare acasă! Siguranță în lume!" este organizată de către Ministerul pentru Românii de Pretutindeni, în colaborare cu celelalte trei ministere menționate.

Campania își propune informarea cetățenilor asupra riscurilor la care se pot expune odată cu decizia de a căuta un loc de muncă, un program de studii sau de a se stabili în afara granițelor României, Ministerul pentru Românii de Pretutindeni urmărind prin această campanie să ajute tot mai mulți români să își cunoască drepturile și responsabilitățile pe care le au ca cetățeni europeni și să știe, totodată, cum să acționeze când drepturile le sunt încălcate atunci când se află peste hotare ca turiști, la studii sau în calitate de angajați. Campania se va derula în toate cele 41 de județe ale țării și Municipiul București, în două etape.

La Arad, campania va fi prezentată chiar de către Natalia Intotero, Ministrul pentru Românii de Pretutindeni. **JA-E.R.**

Ministrul Natalia Intotero FOTO: FAN

Triplă lansare de carte!

„Cubul cu cinci feţe", un proiect inedit al grupului literar „Tu-carte deschisă".

ARAD. Demers literar inedit, miercuri, 17 aprilie, ora 18, la Librăria Cărturești din incinta Atrium Mall: trei cărți, cinci autori, membri ai grupului literar „Tu-carte deschisă" din cadrul Ligii Scriitorilor din România. Iubitori și valorificatori ai artei, cei cinci autori ar fi putut colabora pentru scrierea unui volum de nuvele, dacă nu ar fi încercat mai mult de atât: asamblarea acestor texte într-un roman colectiv. Poate că nici asta n-ar fi fost atât de greu, dacă echipa ar fi fost una mai omogenă și nu un amestec de personalități cum nu se poate mai diferite.

Cei cinci scriitori ai romanului colectiv FOTO: JA

Un singur personaj

„Cubul cu cinci fețe" este un roman experimental al unui grup literar care dorește să alăture simbiotic cinci autori cu sisteme de valori subliniate în cele cinci capitole, ca etape ale vieții unui singur personaj comun. Reușesc autorii să se integreze armonios într-un întreg? E o întrebare care rămâne valabilă și în societate. Putem să ne integrăm între oameni și să integrăm oameni care nu ne împărtășesc viziunile?

Experiența cititorului va fi una inedită. Trei cărți deosebite, cărți lansate la Bookfest Timișoara, în 5 aprilie, la editura Inspirescu (director George Terziu): „Visul" - a 9-a carte de poezie a Nataliei Micalona, prefațată de scriitorul Pavel Coruț, „Cubul cu cinci fețe" - roman colectiv al autorilor Cristian Mladin, Ardelean Ioan Alexandru, Marius Socaci, Ileana Corina Ciuras, Teodora L. Ianto, precum și „Cartea de bucate a lui Baci Ghiuri Hămfău" (cu umor) a autorului Alexandru Ioan Ardelean. Lansarea va fi moderată de Brândușa Armanca și Constantin Dehelean, invitat special fiind Adrian Borcea.

> Un cub care își caută cea de-a șasea față
> **CONSTANTIN DEHELEAN**

DANIEL SCRIDON
daniel.scridon@informmedia.ro

Educaţia ecologică începe la grădiniţă!

„Prietenii naturii", un proiect de colaborare între „Grădiniţa Prieteniei" Arad şi „Şcoala de Pădure" Gyula.

ARAD. Educația ecologică se formează începând de la cea mai fragedă vârstă, încă din grădiniță. Copiii sunt îndrumați să îngrijească natura, să își aducă contribuția la îngrijirea și înfrumusețarea ei. Pentru asta este necesară o bună colaborare a tuturor factorilor educaționali: familie, grădiniță, școală, celelalte instituții ale statului care sunt abilitate să se ocupe cu protejarea mediului înconjurător.

Echipa proiectului

În acest scop, Grădinița PP „Grădinița Prieteniei" Arad, condusă de doamna director, prof. Șarga Ramona Amalia, a inițiat un proiect de colaborare privind educația ecologică, intitulat „Prietenii naturii", cu „Școala de Pădure" Gyula - Ungaria (Erdei Iskola Gzula - Ungaria). Coordonatorii proiectului sunt: prof. Sorițeu Emilia - Inspector școlar pentru educație timpurie, ISJ Arad, prof. Ilyes Ibolya - Inspector școlar pentru minorități, prof. Șarga Ramona Amalia - director Grădinița PP „Grădinița Prieteniei" Arad, director Ing. Țigan Teodor - Direcția Silvică Arad,

> De câte ori călcăm pe pământ, pământul ne sărută tălpile. E fericit că nu îl părăsim

Parteneri pentru un proiect de educaţie ecologică FOTO: JA

director dr. ing. Lovas Lorand - Ocolul Silvic „Iuliu Moldovan" Arad, director ing. Puskas Lajos - Erdei Iskola Gyula - Ungaria, prof. Vid Katalin - Erdei Iskola Gyula-Ungaria, prof. Farkas Eva - Grădinița PP „Grădinița Prieteniei" Arad și prof. Tripon Ildiko - Grădinița PP „Grădinița Prieteniei" Arad.

Strategii didactice

Toate cadrele didactice de la Grădinița PP „Grădinița Prieteniei" sunt parte din acest proiect, recent vizitând „Școala de Pădure" Gyula, unde s-au stabilit modalitățile de desfășurare a altor activități, precum și finalitatea pentru realizarea proiectului în condiții optime. Se dorește găsirea unor strategii didactice pentru formarea comportamentului micului ecologist în spirit creativ, disciplinat, cu dragoste pentru sănătate și natură. **JA-D.S.**

1.600 de spectatori

ARAD. Aproximativ atâtea persoane au reușit să atragă evenimentele din cadrul Conferințelor Dilema veche, desfășurate la Arad între 3 și 7 aprilie. „Acestor 1600 de spectatori li se adaugă alte două tipuri de audiență: cei minimum 4000 de cititori ai variantei de print a dosarului Dilema veche dedicat Aradului (și cel puțin încă pe atâția cititori în online), precum și zecile de mii de vizualizări ale transmisiilor live și înregistrărilor conferințelor, un număr care va continua să crească din momentul în care toate înregistrările întâlnirilor publice vor fi disponibile online", transmite Centrul Municipal de Cultură. CMC-ul a și organizat conferințele, în parteneriat cu GMMC și revista Dilema Veche. **JA-E.R.**

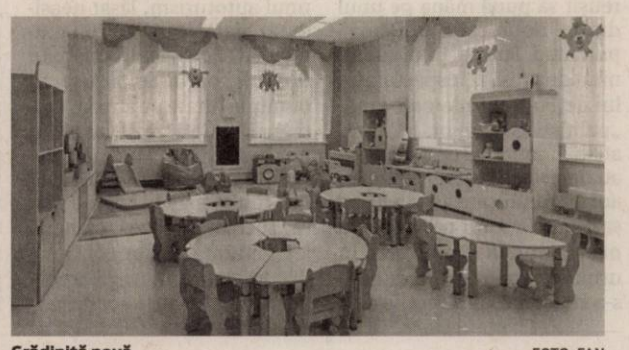

Grădiniţă nouă FOTO: FAN

Omagii culturale aduse echipei UTA

O lansare de carte şi o expoziţie vor marca, la Muzeu, 74 de ani de la înfiinţarea echipei.

ARAD. Fotbalistului și arbitrului Mircea Axente îi va fi adus un omagiu monografic-literar, prin lansarea cărții „Mircea Axente. De pe maidanele Aradului, în casa campioanei lumii". Autorii cărții sunt Ionel Costin și Radu Romanescu, volumul urmând a fi prezentat publicului de Florin Coita. Lansarea va avea loc joi, 18 aprilie, ora 14, la Complexul Muzeal Arad, în Palatul Cultural, intrarea dinspre Parcul Copiilor. Invitați ai evenimentului sunt Flavius Domide, Gyuri Vaczi și Ioan Igna. Acesta din urmă spune, pe coperta a IV-a a volumului, că „Mircea Axente este printre puținii din fotbalul românesc care a fost fotbalist, arbitru și observator. Pe lângă toate acestea, a fost și a rămas un Om!".

Coperta cărţii „Mircea Axente" FOTO: JA

Cariera lui Axente

Mijlocașul Axente, poreclit „Senatorul", a performat la clubul de seniori UTA, între 1962 și 1976, în cele trei sute de apariții marcând 50 de goluri. În meciul istoric din 1970, în urma căruia Feyenoord a fost eliminată din Cupa Campionilor Europeni de către UTA, Axente a dat centrarea decisivă pentru golul marcat cu capul de Florian Dumitrescu. Șase ani mai târziu, în urma unei accidentări suferite într-un meci cu Dinamo București, acesta a renunțat la activitatea de fotbalist, dedicându-se arbitrajului. A arbitrat zeci de meciuri în Divizia A, dar și 30 de meciuri internaționale, până în anul 1993. **JA-E.R.**

Moment aniversar

Odată cu lansarea cărții va fi deschisă și expoziția „Fotbalul arădean de la începuturi la consacrare. 1899-1972", cu obiecte document din colecția Complexului Muzeal Arad (Colecția Iosif Sârbuț) și colecțiile familiei Mercea și a lui Radu Romanescu. Evenimentul are loc cu ocazia împlinirii a 74 de ani de la înființarea clubului de fotbal Uzina Textilă Arad.

Două milioane pentru casa „grădinerilor" din Cintei

Peste două milioane de lei va aloca Primăria Comunei Zărand construirii unei grădiniţe cu program prelungit în satul Cintei.

ZĂRAND. Clădirea va avea regim de înălțime parter și va fi amplasată în satul Cintei, în vecinătatea Căminului Cultural, pe locul actualei grădinițe. Conform memoriului de arhitectură, clădirea va avea un singur corp, format din patru mini-volume compacte, două destinate preșcolarilor, unul clasei pregătitoare și unul bucătăriei și spațiilor necesare acesteia.

Noua grădiniță va fi construită pe terenul clădirii vechi, în care grădinița din localitate își desfășoară momentan activitatea. Aceasta a fost construită în 1915, având inițial funcțiunea de grajd. Clădirea ce urmează a fi construită va avea peste 700 de metri pătrați suprafață construită, urmând să găzduiască 60 de preșcolari și aproximativ 10 persoane angajate ale grădiniței.

Perioada de executare a lucrărilor este de zece luni de la momentul primirii ordinului de începere. Primăria spune că decontarea o va face în funcție de disponibilul bugetar existent. Întregul proiect va costa aproape 2,2 milioane de lei fără TVA, provenind din fonduri bugetare. În vederea găsirii unui constructor, Primăria Comunei Zărand a lansat o licitație care va avea drept câștigătoare compania ce va face oferta cu prețul cel mai scăzut. Ofertele pot fi depuse până la data de 30 aprilie 2019. **JA-E.R.**

JURNAL ARĂDEAN

Atenţie la valabilitatea actelor de identitate

Întrucât în aproximativ 6 săptămâni vor fi organizate alegeri europarlamentare, arădenii sunt rugaţi să îşi verifice cărţile de identitate.

ARAD. În vederea eficientizării activităților pentru punerea în legalitate a cetățenilor cu acte de identitate, Direcția Județeană de Evidență a Persoanelor Arad a făcut un apel către toți cetățenii pentru a verifica periodic termenul de valabilitate al actelor de identitate, în vederea evitării situațiilor neplăcute în care pot deveni contravenienți la prevederile legii.

„Ținând seama de faptul că în această situație se regăsesc mulți dintre cetățenii români care din diferite motive sunt plecați în străinătate, având în vedere că aceștia se întorc în țară pentru a-și petrece sărbătorile pascale, facem un apel și către aceste persoane pentru a-și clarifica statutul juridic față de statul român, implicit valabilitatea actelor de identitate", precizează directorul executiv al serviciului, Cristina Vlad.

Termene legale

Arădenii au obligația de a solicita un act de identitate valabil, respectând următoarele termene: în termen de 15 zile de la împlinirea vârstei de 14 ani, minorul însoțit de unul dintre părinți sau de reprezentantul său legal va solicita Serviciului de evidență a persoanelor de la locul de domiciliu eliberarea unui act de identitate; cu minimum 15 zile înainte de expirarea termenului de valabilitate al actului de identitate, titularul va solicita Serviciului de evidență a persoanelor de la locul de domiciliu eliberarea unui nou document.

Dovezi temporare

„Aducem la cunoștința persoanelor interesate faptul că, până la eliberarea noului act de identitate, titularului i se poate lăsa în posesie actul pe care îl deține dacă acest document este în termen de valabilitate, urmând să-l predea la primirea noului act de identitate. În cazul persoanelor care au depus cererea pentru eliberarea unui nou act de identitate ca urmare a pierderii, furtului, distrugerii, deteriorării, expirării etc. se pot elibera dovezi care să ateste faptul că cel în cauză a depus documentele pentru eliberarea actului de identitate, însă acestea nu pot fi folosite pentru a face dovada identității", a mai explicat Cristina Vlad. **JA-A.P.**

Cărţile de identitate, la control FOTO: FAN

Arădeanul care a omorât un om cu drujba, la judecată

Procurorii din Timiş povestesc, în rechizitoriu, ultimele momente de viaţă ale timişeanului tăiat cu drujba de un arădean.

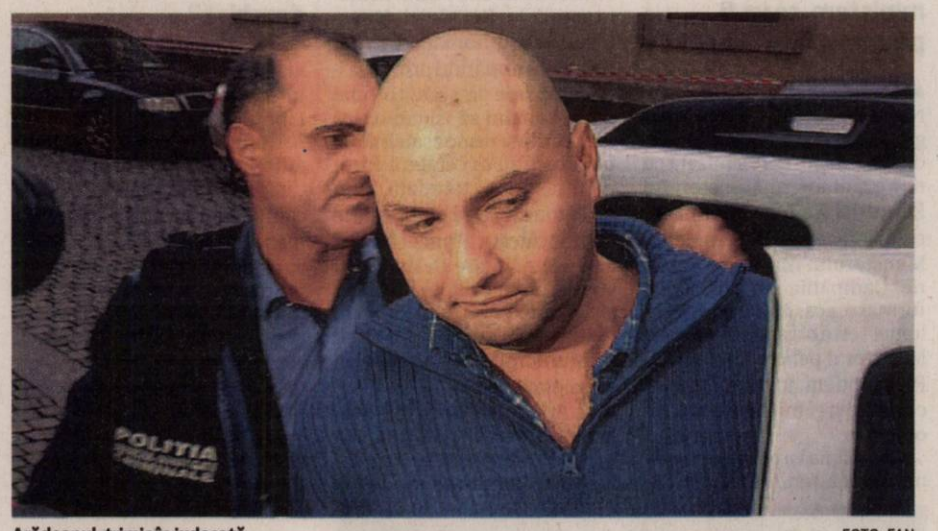

Arădeanul, trimis în judecată FOTO: FAN

TIMIŞOARA. Procurorii au finalizat rechizitoriul cazului în care un timișean a fost omorât cu o drujbă și l-au trimis pe suspect, un tânăr din județul Arad, în judecată. „Prin rechizitoriul Parchetului de pe lângă Tribunalul Timiș din data de 8.04.2019 s-a dispus trimiterea în judecată a inculpatului M.D.S. sub aspectul săvârșirii infracțiunilor de omor calificat cu premeditare și cruzimi, distrugere, violare de domiciliu și loviri sau alte violențe", se arată într-un comunicat al Parchetului de pe Bega. Aceștia prezintă și filmul ororii din județul Timiș, acolo unde un bărbat a fost, efectiv, decapitat cu o drujbă: „În noaptea de 30/31.01.2019, având asupra sa o drujbă, inculpatul M.D.S. s-a deplasat la imobilul în care locuia victima L.M.C., imobil situat în localitatea Sânandrei, județ Timiș, cu scopul de a ucide victima, iar cu acea drujbă a pătruns fără drept în locuința victimei prin distrugerea cu drujba a ușii de la intrare. După ce inculpatul a intrat în locuință, victima L.M.C., care în acele momente dormea, s-a trezit, iar când l-a văzut pe inculpat în locuință, a sărit pe geamul unei camere și a fugit în grădina din spatele imobilului, împreună cu fiul său minor L.F.A. Inculpatul a alergat în urmărirea victimei, a ajuns-o și, cu acea drujbă, a ucis victima, tăind-o în zona gâtului, a capului, a membrelor superioare, precum și în alte zone ale corpului. În aceleași împrejurări, acțiunea agresivă a inculpatului care a alergat având asupra sa o drujbă în urmărirea victimei și a fiului său minor, a condus la vătămarea integrității corporale a acestuia din urmă, care, în încercarea de a se salva și a scăpa de inculpat, a fost nevoit să escaladeze gardul grădinii, iar în căderea a suferit o fractură la gamba piciorului stâng, leziune traumatică care necesită 60 (șaizeci) de zile de îngrijiri medicale pentru vindecare", se arată în comunicatul Parchetului de pe lângă Tribunalul Timiș. Inculpatul se numește Dorin Muntean și locuia în satul Monoroștia, din comuna Bârzava.

De la o maşină

Reamintim, drama din Timiș a fost provocată de o mașină. Suspectul principal, arădeanul Dorin Muntean, a cumpărat o mașină de la victimă. Este vorba despre un BMW, pentru care a plătit 2.000 de euro. După efectuarea achiziției, arădeanul a descoperit anumite probleme la mașină și și-a cerut banii înapoi. Cum timișeanul nu a fost de acord să îi înapoieze suma, Muntean a decis să își facă singur dreptate. În primă fază, a dus mașina în fața casei victimei, unde a spart-o. Ulterior, cum victima nu părea să vrea să îi înapoieze arădeanului banii, acesta a luat o decizie radicală: acela de a-l ucide pe vânzătorul mașinii. În noaptea de 30 ianuarie, s-a trezit la ora 2:00, a urcat într-o mașină și a plecat spre locuința timișeanului. Ajuns acolo, acesta a luat o drujbă pe care o avea pregătită de acasă și a tăiat ușa de intrare în imobilul victimei. Chiar dacă acesta din urmă a încercat să scape, sărind geamul în grădină, a fost prins din urmă de arădean care l-a tăiat cu drujba pe tot corpul. Timișeanul nu a mai avut nicio șansă la viață.

ALIN GHERASIM
alin.gherasim@informmedia.ro

La Tribunalul Timiş

Dosarul în care Dorin Muntean este acuzat de o serie de infracțiuni dintre cele mai grave va fi judecat, în primă instanță, de Tribunalul Timiș. Cel mai probabil, arădeanul va fi condamnat la închisoare pe viață, dată fiind gravitatea faptelor sale.

Hoţ prins cu bunurile furate pe stradă

ARAD. Polițiștii din Vlaicu au reușit să pună mâna pe unul dintre hoții care „mișună" prin Arad. Potrivit unui comunicat de presă al Inspectoratului de Poliție Județean Arad, „polițiștii Secției nr. 1 Vlaicu, aflați în serviciul de patrulare, au depistat un tânăr de 20 de ani din Arad care avea asupra sa bunuri a căror proveniență nu a putut fi justificată. În urma cercetărilor efectuate, s-a constatat că bunurile ar fi fost sustrase din portbagajul unui autoturism, lăsat neasigurat, pe Aleea Ulise din municipiu". Potrivit informațiilor noastre, hoțul se plimba cu bunurile furate pe stradă, moment în care a trezit suspiciunea polițiștilor. Mai mult decât atât, acesta ar fi „prădat" mai multe mașini în acea seară. Tocmai de aceea, oamenii legii anunță că vor continua documentarea întregii activități infracționale a acestuia.

În plus, IPJ Arad vine cu sfaturi pentru arădeni: nu lăsați la vedere, în interiorul mașinii, obiecte de valoare (telefoane mobile, dispozitive GPS, camere de filmat, laptopuri, portmonee, poșete), chiar dacă lipsiți pentru scurt timp; nu lăsați la vedere (sau în torpedou) documente personale sau ale autoturismului; asigurați-vă că portierele s-au închis atunci când părăsiți mașina și acționați închiderea centralizată. **JA-A.G.**

Trei infractori opriţi la Nădlac

NĂDLAC. Primul care a fost oprit de vameși să iasă din țară a fost T.C., un cetățean turc în vârstă de 34 de ani. Acesta s-a prezentat, pe 9 aprilie, la Nădlac II, iar în momentul în care s-a efectuat verificarea specifică, bărbatul a prezentat un document de identitate bulgar, care s-a dovedit a fi fals. Turcul va fi cercetat pentru infracțiunile de fals privind identitatea și tentativă de trecere frauduloasă a frontierei de stat

A doua zi, de dimineață, tot la Nădlac II, s-a prezentat pentru a ieși din țară cetățeanul român V.C., în vârstă de 32 de ani, la volanul unui autoturism înmatriculat în Germania. Surpriza a venit când vameșii i-au cerut permisul de conducere, iar acesta a declarat că nu are așa ceva, fiind acum cercetat pentru conducerea pe drumurile publice a unui autovehicul fără a poseda permis de conducere. Câteva ore mai târziu, tot la Nădlac II, s-a prezentat pentru a părăsi țara și gorjeanul M.L., în vârstă de 37 de ani. În momentul în care polițiștii de frontieră au introdus numele acestuia în sistemul informatic, au descoperit că pe numele său există un mandat de executare a pedepsei cu închisoarea. Bărbatul a fost predat unui echipaj al Poliției, fiind reținut. **JA-E.R.**

Poliţia, razie printre şoferi şi fier vechi

ARAD. Zeci de polițiști au fost mobilizați, miercuri dimineața, într-o acțiune care a vizat atât partea rutieră, cât și comerțul ilegal în Arad. Iar rezultatele nu s-au lăsat așteptate. „Pe raza municipiului Arad se desfășoară o acțiune în sistem integrat cu participarea polițiștilor de ordine publică, rutieră, Investigații Criminale, Serviciul Economic și luptătorii SAS, pentru depistarea persoanelor care nu respectă prevederile legale privind comerțul cu fier vechi, legislația rutieră, normele legale privind domiciliul, reședința și actele de identitate, se sustrag urmăririi penale ori sunt căutate pentru audieri. În activitate au fost implicați 65 de polițiști de la structurile antemenționate și 24 de autoturisme", au anunțat reprezentanții IPJ. În numai jumătate de zi, rutieriștii au dat 149 de amenzi în valoare totală de peste 66.000 de lei, printre neregulile descoperite fiind constatate depășiri ale vitezei legale de deplasare, neacordarea de prioritate la pietoni, nerespectarea culorii roșu la semafor sau abateri legate de centură și folosirea telefoanelor mobile. În plus, au fost reținute zece permise de conducere și două certificate de înmatriculare. Doi șoferi au fost depistați conducând cu 103 km/h în localitate.

Pe Mărului

Una dintre țintele polițiștilor a fost strada Mărului, această zonă rău-famată a municipiului. Acolo, cei de la Serviciul Economic au verificat un depozit de comercializare a fierului vechi. „Polițiștii au depistat cinci persoane din județul Sălaj, care transportau cu cinci autovehicule 7.400 kg de fier vechi fără a deține acte de proveniență, având încărcătura în remorcă peste înălțimea legală admisă. Aceștia au fost sancționați, fiindu-le confiscată toată cantitatea de fier transportată", a declarat Claudia Iuga, purtătorul de cuvânt al IPJ. În plus, au fost luate în vizor și alte persoane suspecte. Potrivit Poliției Arad, pe strada Mărului, pe strada Sabinelor și în cartierul Alfa au fost legitimate 121 de persoane. Totodată, a fost depistată și o persoană bănuită de săvârșirea infracțiunii de distrugere. **JA-A.G.**

Mascaţii au descins pe Mărului FOTO: IPJ ARAD

Şi ţigări

Razia oamenilor legii a vizat și piețele din municipiu. În Piața Mihai Viteazul și în Piața Fortuna au fost aplicate trei amenzi în valoare de 9.000 de lei pentru comercializarea de țigări netimbrate, fiind confiscate 105 pachete de țigări.

Volkswagen Touareg confiscat la graniţă

Un autoturism căutat de autorităţile din Italia, descoperit de poliţiştii de frontieră din P.T.F. Nădlac II.

NĂDLAC. Polițiștii arădeni de frontieră au descoperit un cetățean român la volanul unui autoturism marca Volkswagen Touareg, în valoare de 40 de mii de lei, căutat de autoritățile din Italia. „În data de 06.04.2019, în jurul orei 05.20, la Punctul de Trecere a Frontierei Nădlac II - Csanadpalota, s-a prezentat pentru efectuarea formalităților de frontieră cetățeanul român G.S., în vârstă de 44 de ani, la volanul unui autoturism marca Volkswagen Touareg. La controlul de frontieră, cetățeanul român a prezentat pentru mijlocul de transport în cauză un certificat de înmatriculare. În urma verificărilor în bazele de date s-a constatat că mijlocul de transport figurează ca bun căutat pentru confiscare, alertă introdusă de autoritățile din Italia", se arată în comunicatul Poliției de Frontieră Române, Inspectoratul Teritorial Oradea.

Pus față în față cu alerta italienilor, șoferul a declarat că a intrat în posesia mașinii în urma unui schimb făcut de fiul său. Acesta din urmă ar fi dat la schimb un alt autoturism și suma de 500 de euro, pentru a primi Touaregul. Mașina a fost confiscată și dusă la sediul Serviciului Teritorial al Poliției de Frontieră Arad, vameșii urmând să efectueze cercetări sub aspectul săvârșirii infracțiunii de tăinuire, urmând ca la finalizare să fie dispuse măsurile ce se impun. **JA-E.R.**

Sport

„Oricare din primele cinci clasate poate câştiga această serie

Petre Bulza, preşedinte LT Cermei

12

este numărul turneului din acest weekend din cadrul CN de baschet masculin Under 14, în care este angrenată echipa arădeană BC Valbon. Arădenii se vor deplasa la Tg. Jiu, pentru jocurile cu CSŞ Tg. Jiu şi ABC Galactica Braşov. Acesta este ultimul turneu preliminar, însă BC Valbon fiind în Grupa C2 nu mai poate ajunge la turneul final.

Şoimii şimăndani se reîntorc la fotbalul de sală

ŞIMAND. Şoimii Şimand va disputa, în această săptămână, două partide în cadrul CN de futsal Under 19. Mai întâi, elevii lui Daniel Mărcuş şi Dumitru Buruiană se vor deplasa la Reşiţa, pentru întâlnirea cu Muncitorul, de joi (ora 15), pentru ca duminică (ora 14), la Vladimirescu, să primească vizita liderului West Deva. Şimăndanii se situează pe poziţia a doua, la 9 puncte de hunedoreni, însă cu două meciuri mai puţin disputate. **JA-D.L.**

Păcurar îşi asumă vina remizei

ARAD. La finalul meciului cu Pandurii, antrenorul secund al UTA-ei, Cristian Păcurar a declarat:

„A fost un meci la care poţi face infarct dacă eşti antrenor şi nu stai bine cu inima. Vina îmi aparţine efectiv mie, nu jucătorilor sau lui Ionuţ Popa. Am luat două goluri pe greşeli individuale, apoi - după pauză - au venit 35 de minute cum aş vrea să le avem în toate celelalte meciuri de acum înainte. După care am luat iar gol, din nimic, pe o altă greşeală, jucătorul lor marcând dintre opt oameni ai noştri. Sunt greşeli care au venit pe fond de oboseală, dar şi a altor nemulţumiri. Sunt foarte supărat pe cele trei goluri primite, nu concep asemenea greşeli. Se mai întâmplă să greşeşti, să primeşti gol, dar sunt prea multe. Mai avem de lucru cu grupul, la faza defensivă. Nu ştiu ce a văzut antrenorul lor, dar şi noi putem spune că am fost dezavantajaţi de arbitru".

JA-L.S.

UTA – Pandurii, o nebunie de meci

Arădenii au întors scorul după ce au fost conduşi cu 2-0, dar nu au ţinut de rezultat şi s-a terminat 3-3!

C. Rus a marcat golul cu care UTA a întors rezultatul, dar tot nu a fost de-ajuns pentru o victorie FOTO: FAN

ARAD. Nimic nu anunţa nebunia din Aradul Nou! UTA a început cum nu se poate mai prost meciul, Bodea scăpând o minge din mână, după ce s-a ciocnit cu Copaci, iar Popescu a fost pe fază şi a marcat: 0-1. Bodea a mai bâlbâit o minge, iar „secundul" Păcurar i-a strigat de pe margine să se trezească. După un „cap" sub bară, a lui Melinte, scos de portar, s-a făcut 0-2, Blejdea marcând lejer, după ce a scăpat uşor de Ivan. Aşa s-a şi intrat la cabine, deoarece UTA nu a avut reacţie, iar oaspeţii erau mulţumiţi.

După pauză, pe teren a intrat parcă altă echipă a UTA-ei, care a egalat rapid, în min. 56 şi 59, D. Popa şi Ciucur executându-l pe Costache: primul, cu un lob perfect, celălalt, cu un şut printre picioare: 2-2. C. Rus a declanşat nebunia pe „Motorul", marcând pentru 3-2, după ce portarul Costache a scăpat şi el mingea din mână.

Utiştii au crezut că meciul e gata, au început să ia piciorul de pe pedala de acceleraţie, iar asta i-a costat, deoarece în min. 83, când Pandurii păreau KO, a venit egalarea. Oaspeţii au aruncat o minge în careu, utişti au „adormit", iar Dodoi a egalat din mijlocul careului: 3-3. În prelungiri, arădenii au cerut un penalty la Copaci, dar arbitrul nu a acordat nimic, spre nemulţumirea antrenorului Păcurar, care a spus la conferinţa de presă că arbitrul nu a văzut o ţinere evidentă de tricou. **JA-L.S.**

UTA - Pandurii 3-3 (0-2)

Stadion „Motorul", teren sintetic, timp excelent pentru fotbal, spectatori 1000. Au marcat: D. Popa – min. 56, Ciucur – min. 59, C. Rus – min. 71, respectiv Popescu – min. 7, Blejdea – min. 25, Dodoi – min. 82.

UTA: Bodea – Ivan (Costin), El Hasni, Şeroni (Isac), Copaci – Ciucur, Hrezdac, Melinte, C. Matei (D. Popa), Kanda – C. Rus. Pandurii: Costache – Vasilescu, Oiţă, Bratu, Brânzan – Trancă (R. Gheorghe), Raiciu, Blejdea (Dănescu), Vodă – Dodoi (Ciobanu), Popescu. Au arbitrat: S. Kovacs (Carei) - la centru, I. Corb (Satu Mare) şi R.Soponar (Baia Mare) - asistenţi. Obs. FRF: R. Malac – Timişoara, T. Albon – Cluj.

Istoria drag racing scrisă la Arad!

ARAD. Prima etapă din istoria Campionatului Naţional de Drag Racing, organizată pe Aeroportul Arad, a fost un succes total, cu peste 100 de concurenţi prezenţi la start şi peste 3.000 de spectatori curioşi să vadă cele mai rapide maşini din ţară, anunţă forul de profil din ţara noastră.

Silviu Ghiţă a reuşit să înregistreze un record, parcurgând cei 402 metri într-un timp de 8,7 secunde la bordul unui VW Lupo 2.0 TFSI. Acesta a avut o viteză de peste 270 de km/h.

Alte trei maşini din grupa Diesel de la Clasa Pro au reuşit să se încadreze sub 10 secunde, pilotate de Doru Toma Alexandru, Ciprian Tofan şi Dragoş Stoicescu. Raul Cotuţ, cu un BMW E30 de 970 de cai putere, a bifat şi el un timp excelent, ajungând la finiş în 9.41 secunde. **JA-D.L.**

Câştigătorii etapei judeţene în Cupa Hagi Danone FOTO: JA

Şc. Gim. „Aurel Vlaicu" a câştigat Cupa Hagi Danone

ARAD. Zilele trecute, pe stadionul „Motorul", s-a disputat cea de-a doua etapă a Cupei Hagi Danone 2019. Copii de la şcolile din judeţul Arad s-au înfruntat pentru un loc în finala de la Constanţa (29 mai-1 iunie), unde vor juca alături de alte campioane şcolare din ţară, plus şase cluburi de fotbal. Este vorba despre gazdele de la Academia Hagi, plus alte cinci echipe alese chiar de către Gheorghe Hagi. Miza este calificarea la finala Danone Nations Cup, de la Barcelona.

Cea mai valoroasă echipă din Arad s-a dovedit a fi Şcoala Gimnazială „Aurel Vlaicu", elevii pregătiţi de prof. Flavius Stoica învingând în finală, scor 2-0, „Regina Maria", goluri semnate de Bonchiş şi Băeşu.

Iată numele campionilor: Daian Tăutan (portarul turneului), Alex Sârbu, David Ştef, David Kodoran, Alexandru Berariu, Ianis Bonchiş, Darius Şiclovan, Alexandru Budihala, Vlad Băeşu, Tudor Ghergar şi Radu Bătrân.

Festivitatea de premiere a fost oficiată de Adrian Lucaci, preşedinte AJF Arad; Iosif Lovas, medaliat cu bronz la Mondialul de juniori din 1981 şi Paul Barta, inspector ISJ Arad. **JA-D.S.**

Doar o etapă pe locul unu

DUMBRĂVIŢA. În formula: Gârlea - Polgar (min. 80, Mihuţa), Dolga, Varga, Sabău (mi. 65, Matiş), Prună, Ciubotariu (min. 80, Bulza), Mager, Iuga, Gruiescu (min. 60, Deta), Capătă, Lunca Teuz Cermei a cedat derby-ul de la Dumbrăviţa, părăsind fotoliul de lider al Seriei a IV-a din Liga 3 la fotbal, după doar o singură rundă.

Gazdele au controlat jocul, şi-au creat mai multe oportunităţi de a înscrie, reuşind câte un gol în fiecare repriză, prin Voinea (min. 27) şi Telescu min. 74.

Sămădăii au replicat târziu, prin Capătă, care a avut în două rânduri şansa golului de onoare în ultimele minute ale confruntării, dar portarul Miklos a avut intervenţii de zile mari.

Lupta la vârf rămâne strânsă, Şoimii Lipova trecând, din nou, în frunte (45 p), urmată de Şcolar Reşiţa (2-0, cu Metalurgistul Cugir) şi ACS Dumbrăviţa (ambele cu 44p) şi Lunca Teuz Cermei (43p).

Etapa viitoare se joacă meciurile: Millenium Giarmata - Naţional Sebiş, CSM Lugoj - Şoimii Lipova, Crişul Chişineu Criş - ACS Dumbrăviţa şi Lunca Teuz Cermei - Industria Galda. **JA-D.S.**

Au făcut legea pe tatami!

SÂNTANA. Peste 300 de sportivi din Ungaria, Serbia şi România au participat la Cupa Primăverii la judo. Din cei 76 de sportivi cu dublă legitimare CS Municipal Arad - Podgoria Ghioroc, care au păsit pe tatami, 54 au urcat pepodium, contribuind la câştigarea întrecerii pe echipe.

Iată numele sportivilor pregătiţi de Ionel Lazăr, Loghin Lazăr, Robert Nagy, Gabriela Botaş, Cristian Mercea, Carol Szabo şi Dorin Drimbe, care au urcat pe podiumul de premiere:

Locul I - Seracu Natalia, Stef Raluca, Costea Elena, Spataru David, Cerb Bogdan (U11); Has Maia, Matei Maria, Trif Denisa, Cuc Anamaria, Covaci Fabian, Barta Tudor, Mercea David, Cope Morodan (U13); Hegyi Timeea, Szabo Carolina, Voica Andrada, Matei Catălin, Botezatu Luca, Andraş Alexandru (U15).

Locul II - Anghel Iris, Roşca Rareş, Iute David, Tincu Alin, Vlad Matei, Bella Roland, Borlean Marius (U11); Trif Dorian, Farcaş Zoltan, Petruţa Marian, Pohaci Ionuţ (U13); Mercea Cristiana, Corleciuc Anmaria, Tudorache Daria, Pop Vlad (U15).

Locul III - Covaci Emanuel, Petruta Alex, Barta Andrei, Ieni Andrei, Socian Casian, Budugan Andrei, Simon Vlad, Balta Octavian, Brnat Nandor, Pera Robert (U11); Gabor Carolina, Verdeş Rareş, Ratz Eric, Iftimie David (U13); Rosca Robert, Suciu Adrian, Trif Mihai, Oneţiu Bogdan, Fulge Iosif, Lupu Denis (U15). **JA-D.S.**

Schimbare de lider în Liga Desavoia

ARAD. Etapa cu numărul 30 din cel mai puternic campionat de mini-fotbal pe teren artificial rezervat amatorilor din judeţul nostru a programat mult aşteptatul derby: Premiere-Luciano. Câştigând, trupa lui Flavius Măduţa a făcut un pas uriaş spre titlul de campioană.

Liga 1

Napoli vs Alfa United 7-3, Fc Marţi vs Acm Arad 3-4, Sistema vs Fc Ergad 5-5, Ac Luciano vs Fc Premiere 1-3, DIM Pârneava vs Takata Centuri 5-1, Flamura Roşie vs Dortmund 3-6, Conceptline vs Gloria Bujac 5-0, Simco vs Old Friends 7-0, Black Warriors vs Yazaki 0-3 (f.j.).

Clasament: 1.Premiere 74p, 2.Luciano 72p, 3.DIM Pârneava 69p, 4.Sistema 66p, 5.Flamura Roşie 56p, 6.Ergad 55p, 7.Simco 54p, 8.Dortmund 52p, 9.Alfa United 49p, 10.Napoli 48p, 11-13.Yazaki, Conceptline şi Takata Centuri 35p, 14.Bujac 34p, 15.Acm 20p, 16-17.Marţi şi Old Friends 16p, 18.Black Warriors 0p.

Liga 2

Real Team vs Victoria Ursus 1-2, Amoretti vs Supernatural 3-2, Strâgoii vs Fc Motorul 1-2, Făt Frumos vs Universitatea U 7-3, Red Fighters vs Breckner Team 5-0, Poker Stars vs 5 Colţuri 0-1, Lazio Friends vs Elmo 2-0, Sporting Şoimoş vs Juventus 5-4, Toolshop vs Fc Micalaca 1-3.

Conduce în ierarhie: 1.Poker Stars 55p, 2-5.Şoimoş, Real Team, Micalaca şi Amoretti 54p, 6.Lazio Friends 53p. La subsol le găsim pe: 14.Toolshop 33p, 15.Victoria Ursus 32p, 16.Universitatea 31p, 17.Breckner Team 29p, 18.Supernatural 16p.

Liga 3

DOG vs Tigres 6-6, CSŞ 81 vs Young Boys 14-1, Noi&Noi vs Coindu 3-2, A.T.U vs Electroputere Arad 3-8, Sano Safety vs GF Aeronautics 0-4, Huf vs Academia Pârneava 1-3, Dream Team vs Luceafărul 2-5, Portadoors vs Cfr Arad 2-6, Viitorul vs Amidamaru 3-4, Old School Fotbal vs Jumbo 9-4.

Pe primele locuri: 1.Old Schhol 73p, 2-3.Coindu şi GF Aronautics 70p, 4.Noi&Noi 68p, 5.Luceafărul 67p. Ultimele: 16.Vitorul 21p, 17.Huf 19p, 18. Jumbo 15p, 19.Academia 13p, 20.Young Boys 6p.

Old boys

Rezultate etapa 11: Ştiinţa vs Salt&Pepper 3-5 şi Ergad Old Boys vs Flamura Roşie Old Boys 9-0. Clasament: 1.Ergad 30p, 2.Salt&Pepper 22p, 3.Ştiinţa 6p, 4.Flamura Roşie 5p. **JA-D.S.**

JURNAL ARĂDEAN

Youssoufa Moukoko FOTO: EPA

A primit un milion de euro

FOTBAL. Youssoufa Moukoko (14 ani), unul dintre cei mai promițători tineri din fotbal, a semnat un contract uriaș cu Nike și urmează să încaseze o sumă colosală de bani.

Potrivit Bild, Moukoko a primit un milion de euro la semnătură de la producătorul american de echipament, iar înțelegerea prevede bonusuri totale în valoare de 10 milioane de euro. Youssoufa Moukoko s-a născut în Camerun, pe 20 noiembrie 2014, dar s-a mutat în Germania în anul 2014, împreună cu tatăl său. Tânărul camerunez s-a legitimat la St. Pauli, care ulterior l-a trimis să joace pentru echipa sub 15 ani. S-a impus imediat și a reușit 21 de goluri în 12 meciuri. Ulterior, a fost transferat de Borussia Dortmund. Deși are doar 14 ani, Moukoko joacă deja la echipa U17 a Borussiei, înfruntând etapă de etapă jucători cu trei ani mai mari decât el. Cifrele sale sunt fabuloase, reușind 40 de goluri în cele 28 de jocuri disputate în stagiunea precedentă. În acest sezon, vârful de atac a punctat de 36 de ori în cele 21 de meciuri. **SURSA: MEDIAFAX**

Și-a anunțat retragerea

BASCHET. Dirk Nowitzki (40 de ani), jucătorul celor de la Dallas Mavericks, și-a anunțat, miercuri, retragerea oficială din NBA, la finalul meciului cu Phoenix Suns, scor 120-109.

Legendarul baschetbalist german a înscris 30 de puncte în victoria formației din nordul Texasului, iar la final a ținut un discurs emoționant în fața fanilor.

„Așa cum probabil vă așteptați, acesta a fost ultimul meu meci acasă. Este foarte emoționant. Sunt foarte mulți oameni cărora chiar vreau să le mulțumesc. Am avut multe urcușuri și coborâșuri, iar voi ați rămas mereu alături de mine, iar pentru asta vă apreciez"

Dirk Nowitzki FOTO: EPA

La ceremonia de după meci, au participat multe nume importante din istoria NBA-ului, precum Larry Bird, Charles Barkley, Scottie Pippen sau Shawn Kemp, care l-au felicitat pe Nowitzki pentru cei 21 de ani de carieră de succes.

Nowitzki a fost campion în NBA în sezonul 2010/2011 și a fost desemnat de 14 ori în echipa All-Star. De asemenea, germanul a fost desemnat MVP-ul sezonului 2006/2007 din NBA. Nowitzki este al șaselea cel mai bun marcator din istoria NBA-ului, cu 31.540 de puncte. În fața sa se află Kareem Abdul-Jabbar (38.387), Karl Malone (36.928), Kobe Bryant (33.643), LeBron James (32.543) și Michael Jordan (32.292).

SURSA: MEDIAFAX

Va evolua la Vardar Skopje

HANDBAL. Presa din Macedonia anunță că Dan Emil Racoțea, interul stânga al echipei naționale, va juca din vară la Vardar Skopje.

El a fost transferat de Veszprem, dar va fi împrumutat la campioana Macedoniei. În prezent, Racoțea este legitimat la Wisla Plock, echipă la care a ajuns încă din 2014. Interul stânga a fost pe lista celor de la Veszprem în momentul în care la echipă era antrenor Ljubomir Vranjes, dar între timp formația maghiară este pregătită de un alt tehnician, David Davis.

Racoțea este văzut și ca un posibil înlocuitor pentru Vuko Borozan, după cum susține g-sport.mk.

Deocamdată, interul stânga se află în cantonament cu echipa națională la Târgoviște, pentru partida cu Lituania de astăzi, ora 18:00, din preliminariile Campionatului European 2020.

SURSA: MEDIAFAX

Dan Emil Racoțea FOTO: FAN

„Sperăm că nu e nimic grav"

Tottenham a produs surpriza, dar l-a pierdut pe Kane. Liverpool e aproape de calificarea în semifinale.

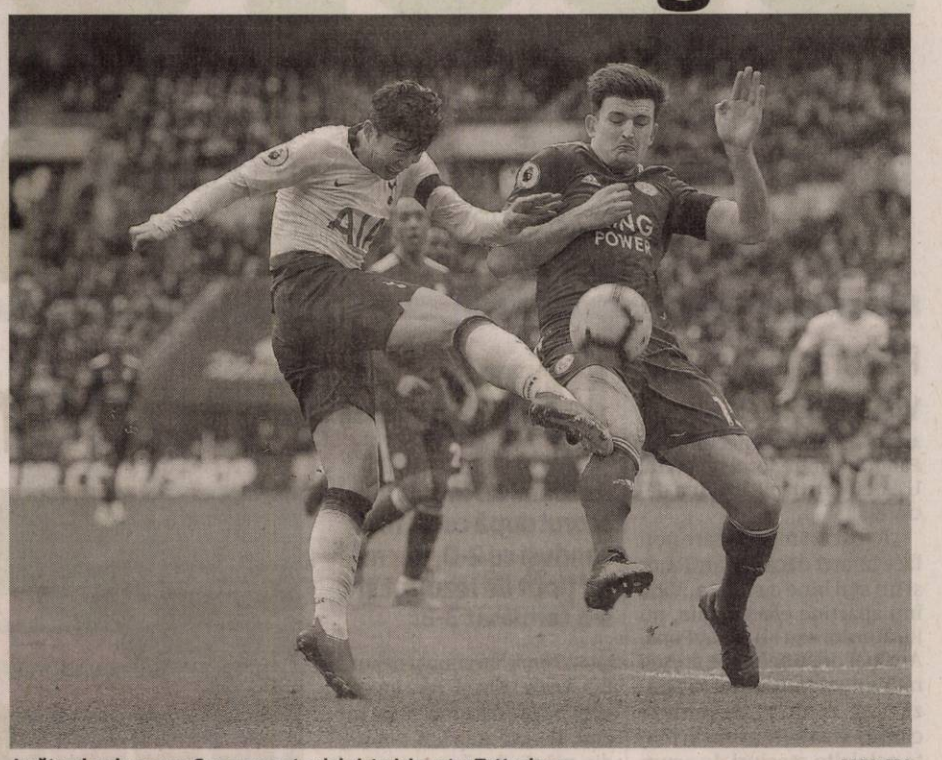

Jucătorul sud-coreean Son a marcat golul victoriei pentru Tottenham FOTO: EPA

FOTBAL. Tottenham Hotspur s-a impus în fața lui Manchester City, scor 1-0, în turul sferturilor de finală ale Ligii Campionilor. Unicul gol al partidei a fost reușit de sud-coreeanul Son, iar totul se va decide în returul programat peste o săptămână.

Pep Guardiola a declarat la finalul meciului pierdut de Manchester City în Liga Campionilor împotriva lui Tottenham, că eșecul este mai bun decât un rezultat de egaliate.

Deși adversarilor le-au crescut șansele la o calificare istorică în semifinalele competiției, managerul crede că dezavantajul îi va „încărca" suplimentar pe jucătorii săi. „Uneori, o înfrângere cu 1-0 e mai bună decât un 0-0 pentru că știm mai bine ce trebuie să facem în retur. Am jucat bine, am făcut asta la intensitate maximă. A fost o partidă grozavă. Trebuia să marcăm, am încercat, am fost aproape, dar n-am reușit", a afirmat Guardiola.

Atacantul lui Tottenham, Harry Kane (25 de ani), s-a accidentat serios în acest meci și poate rata întreg sezonul. Mauricio Pochettino, managerul lui Tottenham, a declarat că atacantul este într-o situație foarte neplăcută: ar putea rata întreg sezonul.

„E un motiv de îngrijorare pentru noi. Cu siguranță ne va lipsi. E posibil să fie indisponibil până la finalul sezonului. Sperăm că nu e nimic grav, dar nu are prea mult timp la dispoziție pentru a se reface. Și-a sucit glezna, vom vedea cum va reacționa piciorul lui în zilele următoare", a spus Pochettino. Accidentarea lui Kane s-a produs în minutul 57, când englezul a fost călcat zdravăn de Fabian Delph pe gleznă.

„Briliantul" Henderson

În cel de-al doilea sfert de finală de marți, Liverpool a învins cu 2-0 pe FC Porto, golurile fiind marcate de Naby Keita (min. 5) și Roberto Firmino (min. 26). Jordan Henderson (27 de ani) a fost omul meciului, în opinia managerului lui Liverpool, Jurgen Klopp.

Neamțul l-a lăudat pe căpitanul echipei sale. „Hendo (Henderson - n.r.) este un jucător briliant. Sunt foarte fericit că poate arăta din nou de ce este în stare. Îi place să joace pe acea poziție. Și noi avem nevoie de el acolo", a spus Klopp. **SURSA: MEDIAFAX**

„100 de milioane de lire sterline este prea puțin!"

FOTBAL. Antrenorul lui Chelsea, Maurizio Sarri, a afirmat că 100 de milioane de lire sterline (117 milioane euro), suma avansată de presă pe care ar fi dispus să o plătească clubul Real Madrid în schimbul belgianului Eden Hazard, ar fi prea mică.

„Este prea puțin pe această piață! Sunt sigur că echipa nu vrea să-l vândă, dar va trebui, cu toții, să-i respectăm decizia", a declarat Sarri. „El intră în ultimul său an de contract, iar dacă va dori să trăiască o nouă experiență, va trebui să-i respectăm decizia. Noi vom face totul pentru a-l convinge să rămână, dar nu va fi ușor", a mai spus tehnicianul, care a adăugat că va fi imposibil pentru moment să găsească un alt Hazard.

„Astăzi, nu există un alt Hazard, atât este de ridicat nivelul său", a completat Maurizio Sarri referitor la atacantul belgian, care a sărbătorit recent împlinirea vârstei de 28 de ani și a 100-a selecție la echipa națională. În schimb, Hazard s-a mulțumit să declare că este concentrat până la finalul sezonului pe cele două obiective sportive ale clubului. „Vreau să terminăm între primele patru și să mergem cât mai departe în Europa League", unde Chelsea va întâlni azi echipa Slavia Praga, în prima manșă din sferturile de finală. Hazard a refuzat pentru moment să-și prelungească înțelegerea cu Chelsea, care expiră în iunie 2020, și nu și-a ascuns dorința de a ajunge într-o zi la prestigiosul club Real Madrid.

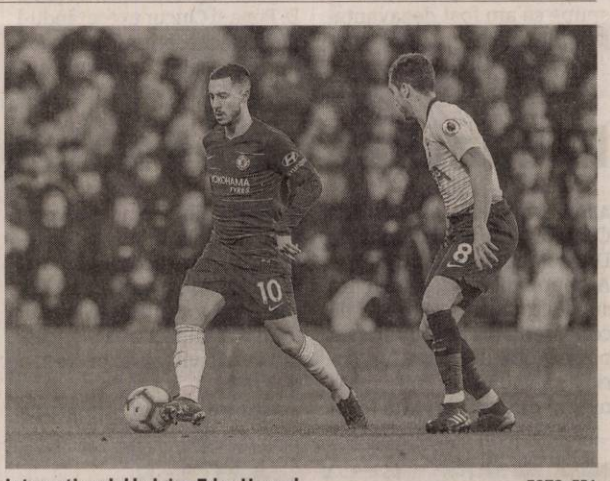

Internaționalul belgian Eden Hazard FOTO: EPA

SURSA: AGERPRES

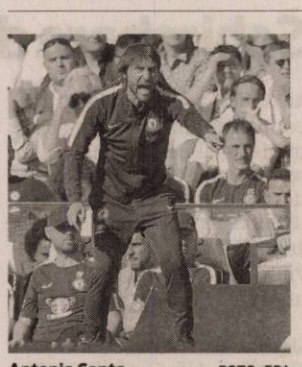

Antonio Conte FOTO: EPA

Conte este dorit de Internazionale

FOTBAL. Antonio Conte (49 de ani) este pe cale să-și încheie perioada de pauză și să revină în fotbal. Potrivit Corriere dello Sport, tehnicianul este ca și acontat de Inter Milano, care i-a pregătit un salariu uriaș, de 10 milioane de euro.

Oficialii italienilor trebuie să-i achite, însă, actualului antrenor, Luciano Spalletti, în vârstă de 60 de ani, suma de 25 de milioane de euro pentru rezilierea contractului. Astfel, Antonio Conte are șansa să revină în fotbal, după ce și-a încheiat înțelegerea cu Chelsea în vara anului trecut. Antrenorul italian a petrecut două sezoane pe banca londonezilor, fiind cel mai lung mandat din cariera sa de antrenor, cu 106 partide la activ. Acesta a mai pregătit echipele: Siena, Arezzo, Bari, Atalanta și Juventus, fiind timp de doi ani și selecționerul Italiei.

Trei titluri de campion al Italiei și o Supercupă mai are în palmares antrenorul în vârstă de 49 de ani, toate cucerite cu Juventus.

SURSA: MEDIAFAX

Pioli a demisionat de la Fiorentina

FOTBAL. Stefano Pioli (53 de ani) a demisionat din funcția de antrenor al clubului italian Fiorentina. Decizia acestuia vine după opt meciuri consecutive ale echipei sale în care nu a înregistrat nicio victorie. Antrenorul italian și-a explicat decizia de a demisiona printr-o scrisoare pe site-ul oficial al clubului: „Am garantat întotdeauna profesionalism, respect și angajament în tot ceea ce am făcut. Cu greu mă văd nevoit să demisionez, deoarece calitățile mele profesionale și umane au fost puse la îndoială", a declarat Pioli. Stefano Pioli a fost instalat pe banca Fiorentinei în vara anului 2017 și l-a avut sub comanda sa, timp de șase luni, pe Ianis Hagi. Mijlocașul român nu a primit niciun minut din partea tehnicianului italian, iar în ianuarie 2018 s-a întors la Viitorul. În sezonul trecut, Fiorentina a încheiat sezonul din Serie A pe locul opt, iar în prezent se află pe locul 10, având opt meciuri consecutive fără victorie, șapte în campionat și unul în Cupa Italiei.

Asistentul lui Pioli, Giancomo Murelli a condus antrenamentul de marți al Fiorentinei, iar presa din Italia scrie că Eusebio Di Francesco, fostul antrenor de la AS Roma, este favorit să preia clubul viola.

SURSA: MEDIAFAX

Stefano Pioli FOTO: EPA

ANUNŢ PUBLICITAR

Consiliul local al oraşului Ineu, cu sediul în Ineu, str. Republicii, nr. 5, jud. Arad, anunţă scoaterea la licitaţie publică deschisă cu strigare pentru vânzarea unor imobile.

Denumirea şi sediul proprietarului - locatorului: Consiliul local al oraşului Ineu, cu sediul în Ineu, str. Republicii, nr. 5, jud. Arad ;

Identificarea bunurilor imobile: 10 terenuri de construcţie (terenurile se află în incinta fostei Unităţi Militare 01214), imobile aflate în proprietatea privată a oraşului Ineu, înscrise în :

- C.F. nr. 307048 a localităţii Ineu, cu nr. top. 1303-1302/a - 1303/a/1/1/a/2/1/1/24 în suprafaţă de 450 mp., situat în localitatea Ineu, str. Aleea Armatei, nr. 9;
- C.F. nr. 307049 a localităţii Ineu, cu nr. top. 1303-1302/a - 1303/a/1/1/a/2/1/1/25 în suprafaţă de 450 mp., situat în localitatea Ineu, str. Aleea Armatei, nr. 7;
- C.F. nr. 305370 a localităţii Ineu, cu nr. top. 1303-1302/a - 1303/a/1/1/a/2/1/1/27 în suprafaţă de 450 mp., situat în localitatea Ineu, str. Aleea Armatei, nr. 3;
- C.F. nr. 307054 a localităţii Ineu, cu nr. top. 1301-1302/a - 1303/a/1/1/a/2/1/1/30 în suprafaţă de 466 mp., situat în localitatea Ineu, str. Roma, nr. 5;
- C.F. nr. 309064 a localităţii Ineu, cu nr. top. 1301-1302/a - 1303/a/1/1/a/2/1/1/52 în suprafaţă de 552 mp., situat în localitatea Ineu, str. Aleea Castanilor, nr. 8;
- C.F. nr. 309063 a localităţii Ineu, cu nr. top. 1301-1302/a - 1303/a/1/1/a/2/1/1/61 în suprafaţă de 396 mp., situat în localitatea Ineu, str. Roma, nr. 23;
- C.F. nr. 307678 a localităţii Ineu, cu nr. top. 1301-1302/a.1303/a/1/1/a/2/1/1/62 în suprafaţă de 395 mp., situat în localitatea Ineu, str. Roma, nr. 21;
- C.F. nr. 309062 a localităţii Ineu, cu nr. top. 1301-1302/a.1303/a/1/1/a/2/1/1/63 în suprafaţă de 395 mp., situat în localitatea Ineu, str. Roma, nr. 19;
- C.F. nr. 306229 a localităţii Ineu, cu nr. top. 1301-1302/a-1303/a/1/1/a/2/1/1/43 în suprafaţă de 450 mp., situat în localitatea Ineu, str. Aleea Castanilor, nr. 9;
- C.F. nr. 300842 a localităţii Ineu, cu nr. top. 1301-1302/a.1303/a/1/1/a/2/1/1/74 în suprafaţă de 465 mp., situat în localitatea Ineu, str. Roma, nr. 12;

Locul, data şi ora începerii licitaţiei: Primaria orasului Ineu, Str. Calea Republicii, nr. 5, în sala de şedinţe, etaj. I, **19.04.2019,** începând cu **ora 10,00**.

Locul, data şi ora până la care se pot depune cererile de participare la licitaţie: Primaria orasului Ineu, Str. Calea Republicii, nr. 5, la registratura, **17.04.2019**, ora **16,00;**

Garanţia de participare la licitaţie : 10 % din valoarea minimă de pornire a licitaţiei;

Taxa de înscriere la licitaţie: 300 lei;

Preţul documentaţiei de licitaţie: 300 lei;

Datele de contact ale persoanei desemnate să dea relaţii suplimentare: ing. Sima Radu, tel. 0257/511550;

PRIMARUL ORASULUI INEU, CĂLIN - ILIE ABRUDAN

(560 - H 206107)

FORD SERVICE

*Toate preturile afisate in aceasta oferta sunt preturi recomandate si contin TVA conform legislatiei in vigoare. Oferta nu include componentele tehnologice, este supusa termenilor si conditiilor afisate si este valabila in limita stocului disponibil. De asemenea, oferta se poate modifica in functie de seria de sasiu. Schimbul de ulei este inclus in preturile mentionate in limita a 5l pentru autoturisme si 7l pentru autoutilitare. Alte detalii aferente ofertei sunt disponibile in paginile de promotie detaliate pe ford.ro si in reteaua de reparatori autorizati Ford. Perioada derularii acestei campanii: 1 Iunie 2018 – 31 August 2018.

Auto Technic SRL, Calea Zimandului FN, Arad, România, 310206, Tel: 0257 216 669 www.fordautotechnic.ro

(8904)

Ministerul Finanţelor Publice. Agenţia Naţională de Administrare Fiscală. Direcţia Generală Regională a Finanţelor Publice - Timişoara. Administraţia Judeţeană a Finanţelor Publice Arad. Dosar de executare nr. 11820/2008. Nr. 9622/02.04.2019. Anunţ privind vânzarea pentru bunuri imobile. În temeiul prevederilor art. 250, alin. (2) din Legea nr. 207/2015 privind Codul de Procedură Fiscală, cu modificările şi completările ulterioare, vă facem cunoscut că, în ziua de 22, luna aprilie, ora 15.00, anul 2019, în localitatea Arad , str. B-dul. Revoluţiei, nr. 77, jud. Arad, se vor vinde la licitaţie, următoarele bunuri imobile, proprietate a debitorului persoană fizică, a treia licitaţie: a) Apartament în suprafaţă de 166/1216 mp şi teren intravilan proprietate personală în suprafaţă de 31/634 mp, conform CF nr. 300166-C1-U3 Arad, CF vechi 79368, cu nr. cad. 260/1/I/1 260/1/III/1 260/1/IV/2 C1-U2, CF întocmit de OCPI Arad la data de 04.08.2017, compus din 3 camere, baie, bucătărie, debara, antreu, pasaj, cameră alimente, 2 WC-uri, coridor şi 2 boxe, construcţie din anii 1900 din cărămidă şi acoperiş cu ţiglă, încălzire proprie cu calorifere pentru microcentrală pe gaz, fără branşament la termotecă, doar la aragaz, finisaje superioare, utilităţi curent, gaz, apă, telefonie, canalizare, situat în localitatea Arad, str. Cloşca, nr. 14, ap. 1-3, jud. Arad, preţ de evaluare/ de pornire al licitaţiei a III -a 305.952 lei (exclusiv TVA *), grevate de următoarele drepturi reale şi privilegii, după caz: Creditori, Sarcini: CEC Bank SA Sucursala Arad, Bld. Revoluţiei, nr. 5-7 - Ipotecă rangul 1; DGRFP Timişoara, AJFP Arad, loc. Arad, Bld. Revoluţiei, nr. 77, jud. Arad - Ipotecă rangul 2; DNA Timişoara - Sechestru penal asigurator; BEJ Bociort Crina - Notare urmărire silită imobiliară; DGRFP Timişoara, AJFP Timiş - Ipotecă rangul 3. *) În conformitate cu prevederile Titlului VII din Legea nr.227/2015 privind Codul Fiscal, cu modificările şi completările ulterioare, operaţiunea (cota de TVA ...) este neimpozabilă. Invităm pe cei care pretind vreun drept asupra acestor bunuri să înştiinţeze despre aceasta organul de executare, înainte de data stabilită pentru vânzare. Cei interesaţi în cumpărarea bunurilor sunt invitaţi să se prezinte la termenul de vânzare, la locul fixat în acest scop şi până la acel termen să prezinte oferte de cumpărare. Pentru participarea la licitaţie ofertanţii depun, cu cel puţin o zi înainte de data licitaţiei, următoarele documente: a) oferta de cumpărare; b) dovada plăţii taxei de participare sau a constituirii garanţiei sub forma scrisorii de garanţie, reprezentând 10% din preţul de pornire a licitaţiei. Plata taxei se va efectua în contul IBAN RO94TREZ0215067XXX022241, beneficiar Administraţia Judeţeană a Finanţelor Publice Arad, cod de identificare fiscală 3519933, deschis la Trezoreria Arad; c) împuternicirea persoanei care îl reprezintă pe ofertant; d) pentru persoanele juridice române, copie de pe certificatul unic de înregistrare eliberat de Oficiul Registrului Comerţului; e) pentru persoanele juridice străine, actul de înmatriculare tradus în limba română; f) pentru persoanele fizice române, copie de pe actul de identitate; g) pentru persoanele fizice străine, copie de pe actul de identitate/ paşaport; h) declaraţia pe proprie răspundere a ofertantului prin care certifică faptul că nu este persoană interpusă cu debitorul. Cumpărătorului îi revine obligaţia de a respecta prevederile legale speciale, cum ar fi obligaţiile de mediu, obligaţiile de conservare a patrimoniului naţional sau altele asemenea, respectiv: ... Alte informaţii de interes pentru cumpărător, după caz: Utilităţi existente curent, apă, telefonie, canalizare. Pentru informaţii suplimentare vă puteţi adresa la sediul nostru sau la numărul de telefon 0257.202726.

(568 - H 206128)

Program mare publicitate:

B-dul Revoluţiei, nr. 62

luni-vineri: 9.00-16.00

Policlinica dr. Turcin

Ep. Roman Ciorogariu nr 52 Arad, ☎ 0257/285510,
e-mail: policlinicaturcin@gmail.com http://www.policlinicaturcin.ro

Policlinica DR. TURCIN oferă:

- Cardiologie (EKG, Ecografie cardiacă)
- Dopler vascular, Holter EKG si TA, Test de efort,
- Oftalmologie adulţi si pediatrie (testare vedere de la 6 luni, chirurgia cataractei de la 1.200 RON, câmp vizual, optica medicală)*
- ORL adulţi şi pediatrie (videoendos-copie, testări alergologice)*
- pneumologie
- gastroenterologie
- neuropsihiatrie
- medicină de familie
- ecografii generale
- analize Siguranţa Circulaţiei.
- ginecologie
- transport medical

*consultaţiile la ORL, Oftalmologie şi Psihiatrie sunt GRATUITE cu bilet de trimitere de la medicul de familie

(5673 - H 640061)

Anunţ în etapa 1 de pregătire a elaborării PUZ-ului iniţiat de

SC DACODRIN SRL

PLAN URBANISTIC ZONAL „Construire birouri, bază de producţie şi depozitare materiale de construcţii" în jud. Arad, com. Vladimirescu, DJ 709

Primarul Comunei Vladimirescu anunţă publicul, autorităţile interesate şi proprietari terenurilor din zonă, despre intenţia realizării unui PUZ şi RLU - zonă industrie uşoară şi servicii, de către SC Dacodrin SRL, CUI 1681210, proprietar al terenului în suprafaţă de 11.900 mp, situat pe teritoriul administrativ al comunei, în extravilanul localităţii Vladimirescu, identificat prin CF nr. 304564 Vladimirescu, nr. cad. 304564. Prezentarea succintă a argumentării intenţiei de elaborare a planului şi a obiectivelor acestuia pe suprafaţa sus menţionată vor fi amplasate 4 hale pentru servicii şi producţie, spaţii administrative şi dotări conexe pentru extinderea activităţii deja desfăşurată de beneficiar.

Se organizează întâlnire cu locuitorii din zonă în data de 25.04.2019, ora 10,00 la sediul Primăriei Comunei Vladimirescu.

Cei interesaţi vor trimite la Primăria Comunei Vladimirescu observaţii, comentarii sau semnalări cu privire la intenţia de elaborare PUZ în termen de 10 zile calendaristice de la data publicării prezentului anunţ, adică din 15.04.2019 - 25.04.2019 iar răspunsurile se vor posta şi afişa pe site-ul şi la sediul primăriei până la data de 6.05.2019.

Persoana responsabilă cu informarea şi consultarea publicului este Popovici Corina-compartiment urbanism,
e-mail: arhitectsef@primariavladimirescu.ro, tel: 0257/514101. (561 - H 206113)

ACTIV GRUP IPURL cu sediul în Arad, str. Tribunul Buteanu, nr.1, ap.1, jud.Arad, lichidator judiciar al **SC IULI ANIMPEX SRL**, identificat prin CUI 12404827, nr. ORC J02/522/1999, debitor în dosarul 1779/108/2009, anunţă vânzarea la licitaţie publică, conform prevederilor Legii 85/2006, a următoarelor bunuri imobile:

- Teren arabil intravilan in suprafata de 1400 mp, inscris in CF 320562 Arad, CAD:5225, Top: 320.2483/3, cu pretul de incepere a licitatiei de 5.381 lei;
- Teren arabil intravilan in suprafata de 2100 mp, inscris in CF 317567 Arad, CAD:5226, Top:320.2485/3, cu pretul de incepere a licitatiei de 7.648 lei;
- Teren arabil intravilan in suprafata de 16.500 mp, inscris in CF 320511 Arad, CAD5227, Top:320.2551/10, cu pretul de incepere a licitatiei de 66.965 lei;
- Teren arabil intravilan in suprafata de 25.000 mp, inscris in CF 320533 Arad, CAD:5228, Top: 334.2596/2, cu pretul de incepere a licitatiei de 101.833 lei.

Licitaţia va avea loc în data de **16.04.2019**, ora 12^{00}, la sediul ACTIV GRUP I.P.U.R.L. În caz de neadjudecare, licitaţia se reia, în acelaşi loc şi la aceeaşi oră, cu acelaşi preţ de începere a licitaţiei, în data de **23.04.2019, respectiv 30.04.2019**. Garanţia pentru înscrierea la licitaţie este de 10% din preţul de începere a licitaţiei, pentru fiecare imobil in parte (pret care nu include TVA, care se va aplica conform Cod Fiscal valabil la data vanzarii).

Înscrierile şi achitarea garanţiei de participare la licitaţie se pot face pana cu 1 ora înainte de începerea licitaţiei. Regulamentul de organizare a licitaţiei si relaţii suplimentare se pot obtine la sediul ACTIV GRUP IPURL, tel/fax. 0257.214821, mobil 0744.697814 sau email activ_grup@yahoo.com.

ACTIV GRUP IPURL, cu sediul în Arad, str. Tribun Buteanu nr.1, ap,1, jud. ARAD, lichidator judiciar al **SC Azimut Company SRL**, identificata prin nr. O.R.C. J02/593/2002, C.U.I. RO 14800798, societate in faliment, dosar nr. 1561/108/2016 pe rol la Tribunalul Arad, anunţă vânzarea la licitaţie publică, conform prevederilor Legii 85/2014, a urmatoarelor bunuri: masini de cusut JUKI, PFAFF, TRIPLOCK, BROTHER, RIMOLDI, MAUSER TAGLIACUCCI, UBERDECK, DURKOPP, NECHI, GOLDEX, YAMATO, masini de surfilat RIMOLDI, JUKI, VEGA, prese de calcat, alte utilaje pentru confectii, lista completă a bunurilor scoase la licitaţie, cu pretul minim de incepere a licitatiei, fiind disponibilă la sediul lichidatorului judiciar.

Licitaţia va avea loc în data de **24.04.2019**, ora 12^{00}, la sediul ACTIV GRUP I.P.U.R.L. În caz de neadjudecare, licitaţia se reia, în acelaşi loc şi la aceeaşi oră, cu acelaşi preţ de începere a licitaţiei, în data de **08.05.2019,** respectiv în data de **15.05.2019**. Garanţia pentru înscrierea la licitaţie este de 10% din preţul de începere a licitaţiei. Înscrierile şi achitarea garanţiei de participare la licitaţie se pot face pana cu 1 ora înainte de începerea licitaţiei. Regulamentul de organizare a licitaţiei si relaţii suplimentare se pot obtine la sediul ACTIV GRUP IPURL, tel/fax. 0257.214821, mobil 0744.697814 sau email activ_grup@yahoo.com. (206133)

OFERTA SPECIALA

ANUNTURI JOBURI

2 anunturi de mică publicitate + 1 GRATIS

JURNAL ARĂDEAN

Aveti ceva de vanzare sau poate cumparati ceva, aveti servicii de nerefuzat ori pur si simplu va cautati sufletul pereche?

Arădenii trebuie să ştie!

JURNAL ARADEAN MICA PUBLICITATE

PROGRAM

Luni - Joi: 8.00-17.00
Vineri: 8.00-16.00
Duminică: 9.00-13.00

Arad B-dul Revolutiei nr 81

Telefon: (+40) 0257-210.775

ARAD ONLINE

www.aradon.ro

COMEMORĂRI

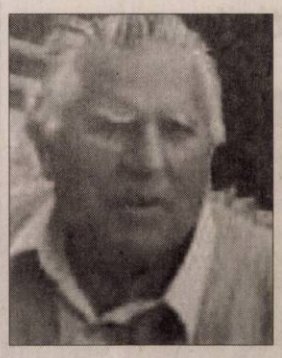

Cu sufletul îndurerat anunţăm trecerea la veşnicie a scumpului nostru soţ, tată, bunic

ISTRATE MARIN.

Dumnezeu să-l ierte, fie-i ţărâna uşoară!

Priveghi la capela Kuki str. Cocorilor astăzi, 11 aprilie 2019.

Înmormântarea vineri, 12 aprilie 2019, ora 15:00 la cimitirul din localitatea Mândruloc.

Familia îndoliată

CONDOLEANŢE

Sincere condoleanţe familiei îndoliate, la trecerea în nefiinţă a celui care a fost

ISTRATE MARIN.

Dumnezeu să-l ierte, fie-i ţărâna uşoară!

Colectivul Grădiniţei P.P. Bambi

Program mica publicitate:

pe B-dul Revoluţiei, nr. 81

luni-joi: 8.00-17.00,

vineri: 8.00-16.00

duminică: 9.00-13.00.

COMEMORĂRI

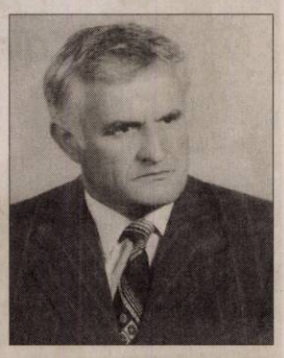

Astăzi se împlinesc 5 ani de când a plecat în veşnicie dragul nostru soţ şi tată, ing.

CORNEL GÂŞ,

din Şagu.

Cu noi trăieşti în amintiri, rugăciuni şi pomeniri. Rugăm pe Bunul Dumnezeu să-l odihnească în Împărăţia Sa Cerească!

Soţia Persida şi fiul Florin

Astăzi, 11 aprilie 2019 se împlinesc 4 ani de când ai plecat, mult prea devreme, pe un drum fără întoarcere. De atunci te caut şi nu te găsesc, te aştept şi nu mai vii, te strig dar nu-mi mai răspunzi şi atunci mă întreb: cu ce te-am supărat? Că aşa în grabă ai plecat. Te-ai dus şi înapoi nu te-ai mai uitat să vezi câtă durere şi lacrimi mai lăsat, iubitul nostru soţ, tată, bunic,

av. GIGI OPRIŞAN.

Parastasul va avea loc sâmbătă, 13 aprilie 2019, ora 11,00 la Biserica din Parcul Micălaca - zona 500. Dumnezeu să-ţi facă veşnică odihnă în loc luminat!

Te vom iubi mereu, familia ta dragă

O rugăciune, o lacrimă şi o floare, în amintirea părinţilor mei dragi,

PAPP IULIANA
(n. SITARIU)
1942-2010

şi

PAPP ŞTEFAN
1928-2009

Dumnezeu să-i odihnească în pace!

Familia dr. Papp

GARSONIERE

- **A A** achiziţionez garsonieră, apartament 1 cameră, cash, ☎0746.055.126, ☎0755.483.216. 179655
- **Cumpăr cu** banii jos garsonieră, apartament 1 cameră, 0742.781.651. 206120

AP.2 CAMERE-ARAD

- **A A** Achiziţionez apartament 2,3,4 camere cash, ☎0746.055.126, 0755.483.216. 178868
- **Cumpăr cu** plata pe loc apartament 2- 3 camere. Tel. 0721.670.839. 206109
- **Vând apartament** 2 camere, 91 mp, B- dul Revoluţiei. Tel. 0749.197.142. 201784

AP.3 CAMERE-ARAD

- **Vând apartament** Samantha, 3 camere. Tel. 0749.197.142. 201785

APARTAMENT LA CASĂ

- **Vând (închiriez)** apartament la casă central, 122 mp, modernizat, termoficare, garaj în curte comună, 0257/256255, ☎0744.262.203. 197932

CASE-ARAD

- **Casă 8** camere, Grădişte, 3 băi, teren 424 mp, ☎0722.257.409. 201408

VILE-ALTE JUDEŢE

- **Vând vilă,** Corbeanca, pe malul lacului, negociabil. Telefon 0721.268.773, 0722.224.325. 202111

TERENURI LOCAL

- **Cumpăr pământ** agricol raza municipiului Arad. Telefon 0745.895.483. 205767
- **Vând teren** extravilan 3,51 ha, zonă centură cet; teren intravilan 3,20 ha zonă aeroport, 0742.968.943. 206129

IMOBILE CHIRII

- **Închiriez garsonieră** complet utilată pe termen lung, în Vlaicu, ☎0749.182.610. 202115
- **Dau în** chirie (sau vând) casă cu etaj (265 mp utili), zonă centrală (Podgoria). Ideal sediu firmă. Tel: 0722.293738. 165090

SPAŢII COM-ARAD

- **Închiriez post** frizer şi spaţiu pentru manichiură, pedichiură, masaj, ☎0742.065.404. 205461

OFERTE LOCURI DE MUNCĂ

- **Angajăm muncitori** în construcţii. Telefon 0728.116.407.
- **Angajez ajutor** bucătar. Program luni-vineri, ora 10:00- 19:00. Telefon 0729.160.538.
- **Caut menajeră** pentru curăţenie şi călcat haine, la domiciliu, ☎0722.643.327. 204135
- **S.C. angajează** manipulant marfă amenajări interioare. Tel. 0257- 212266.

PRESTĂRI SERVICII

- **Executăm: zidărie,** tencuieli, zugrăveli, izolaţii acoperişuri, termoizolaţii, renovări, consolidări, ☎0740.696.157. 205456

CONSTRUCŢII

- **AAduc balast,** nisip, sort, ridic moloz, pământ, piatră, mraniţă, 0747.206.371. 194707
- **Aduc la** domiciliul clientului nisip, balastru, sort, griblură. Tel. 0775.163.673. 198269
- **Transport balast,** nisip, sort, gunoi grajd, ridic moloz, 0758.708.622. 195023

ANIMALE,PĂSĂRI

- **Vând găini** tinere ouătoare. Informaţii tel. 0748.322.489, 0771.521.216. 183825
- **Vând pui** de carne şi rasă mixtă. Tel. 0748.322.489. 201033

PIERDERI

- **Pierdut certificate** constatatoare eliberate sub nr. 14036/17.03.2010 aparţinând Tăutan Cristian Ioan - Cristi Tăutan P.F.A.; F2/352/2008, CUI: 23679599, pentru sediu social din sat Somoşcheş, comuna Cermei, nr. 412, jud. Arad şi pentru terţi. Le declar nule. 206102
- **SC Matei** Top- Lux SRL- D declar pierdut certificat constatator numărul 18210/ 7.05.2013. Îl declar nul. 206123

DIVERSE

- **Cumpăr cupru,** alamă, cositor, aluminiu, fier, baterii, caroserii, pene, ☎0748.912.117. 201788
- **Cumpăr maşini** pentru fier vechi, ofer radiere, baterii uzate, fier, pene, neferoase, 0748.803.7.88. 204113
- **Vând căruţă** platformă basculantă, preţ 2.000 Ron, 0742.968.943. 206127
- **Vând mobilă** diversă, covoare, lemne, pene, lichidez gospodărie. Telefon 0744.623.459. 201736

Mica publicitate 0257/210.775

EVIDENŢIAZĂ-TE!

Talon valabil până în 30 iunie 2019

Text: **DATA apariţiei:.....**

.....

.....

.....

.....

.....

.....

.....

Date personale:

Nume şi Prenume:

Telefon:

Buletin de identitate:

TALON + PREŢUL CATEGORIEI AFERENTE

Anunţurile se preiau zilnic, la ghişeu, până în ora 16^{00}, după această oră, se pot prelua doar prin intermediul sistemului online de preluare al anunţurilor disponibil pe www.jurnalaradean.ro . Anunţurile de mică publicitate din Jurnal Arădean se publică pe baza talonului din ziar

Redacţia nu îşi asumă responsabilitatea pentru conţinutul anunţurilor de mică publicitate!

JURNAL ARĂDEAN

Nemulţumiţi de clasa politică FOTO: EPA

Algerienii protestează

ALGER. Parlamentul Algeriei l-a desemnat marți pe liderul camerei superioare a Parlamentului, Abdelkader Bensalah, în funcția de președinte interimar pentru următoarele 90 de zile, după demisia fostului președinte Abdelaziz Bouteflika. Parlamentul l-a numit interimar pe Abdelkader Bensalah pe o perioadă de 90 de zile, conform Constituției, până la organizarea unor noi alegeri. Acesta a fost un aliat-cheie al fostului președinte. Majoritatea membrilor Opoziției s-au abținut de la vot.

Studenții, și nu numai, au ieșit din nou pe străzile capitalei Alger pentru a protesta în urma acestei decizii. Un grup de protestatari a cerut înlăturarea întregii clase politice algeriene.

SURSA: MEDIAFAX

Au blocat intrarea în oraş. FOTO: EPA

Confruntările continuă

TRIPOLI. Mii de oameni au fost nevoiți să-și părăsească locuințele în urma confruntărilor de ieri din apropierea capitalei dintre forțele militare din estul Libiei și trupele loiale guvernului de la Tripoli, relatează Reuters. Forțele armatei libiene (LNA) ale comandantului Khalifa Haftar din estul Libiei au ocupat poziții în suburbiile orașului la aproximativ 11 km sud de centru, fiindu-le blocată intrarea în oraș cu containere de oțel și camionete cu mitraliere montate pe ele. Localnicii au declarat că avioanele LNA survolează capitala Tripoli și se aud sunetele confruntărilor de la periferia orașului. Forțele lui Haftar au preluat anterior controlul asupra aeroportului internațional, dar luptătorii Serraj au câștigat acest lucru, iar LNA a închis zona de sud a capitalei, au spus martorii.

SURSA: MEDIAFAX

Candidaţii au susţinut interviul

Cei patru candidaţi au susţinut interviul cu ministrul Justiţiei.

BUCUREŞTI. Cei patru candidați pentru funcția de procuror general, respectiv Augustin Lazăr, Marian Drilea, Gabriela Scutea și Daniel Horodniceanu, au susținut ieri, 10 aprilie, interviul cu ministrul Justiției, la sediul Ministerului Justiției. Actualul procuror general Augustin Lazăr se află față în față cu „evaluatorul" Tudorel Toader, după acuzațiile privind activitatea sa de la penitenciarul Aiud din anii '80. Lazăr a declarat la sosirea la Ministerul Justiției, unde susține interviul pentru cel de-al doilea mandat, că anunțul a fost unul pentru o procedură imparțială, precizând că nu are niciun fel de emoții, deoarece a susținut numeroase teste de-a lungul carierei. Procurorul DIICOT Marian Drilea a fost primul candidat care a susținut interviul pentru funcția de procuror general.

Contre

Ministrul Justiției, Tudorel Toader, a declarat, referitor la candidaturile și interviurile pentru funcția de procuror general, că înainte sau după moțiunea simplă la adresa sa, va exista un răspuns.

Întrebat despre legăturile lui Augustin Lazăr cu Securitatea, unul dintre candidații la un nou mandat de procuror general, Toader a răspuns: „Din momentul în care am anunțat că azi, înainte sau după moțiune, vom da răspunsul, înseamnă că vom încheia procedura". Procurorul general Augustin Lazăr a declarat ieri, la sosirea la Ministerul Justiției, că anunțul a fost unul pentru o procedră imparțială, precizând că nu are niciun fel de emoții deoarece a susținut numeroase teste de-a lungul carierei.

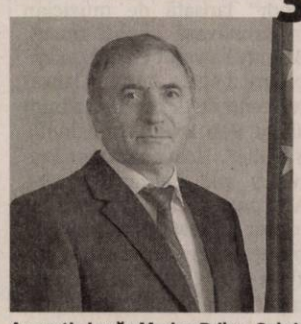

Augustin Lazăr, Marian Drilea, Gabriela Scutea şi Daniel Horodniceanu

FOTO: FAN

„Este anunțul care s-a făcut, că s-a lansat o procedură imparțială, o procedură transparentă pentru selectarea candidatului. La sfârșit putem discuta. Este al nu știu câtelea examen pe care îl susțin, așa că nu am nicio emoție", a declarat Augustin Lazăr.

Interviul are loc în condițiile în care Augustin Lazăr, care candidează pentru un al doilea mandat de procuror general, este în centrul unor acuzații referitoare la perioada când a fost președinte al comisiei de eliberări de la Aiud, perioadă în care ar fi refuzat de două ori eliberarea disidentului anticomunist Iulius Filip. Actualul procuror general a respins acuzațiile, precizând că nu el decide eliberarea sau ținerea în închisorile comuniste a unui deținut. De altfel, Augustin Lazăr a fost primul care și-a depus candidatura pentru această funcție, în condițiile în care ministrul Tudorel Toader l-a propus pentru revocare încă de anul trecut, însă președintele Klaus Iohannis a refuzat solicitarea de demitere.

Și fostul șef DIICOT Daniel Horodniceanu a ajuns, ieri dimineață, la sediul Ministerului Justiției, pentru a susține interviul pentru funcția de procuror general.

SURSA: MEDIAFAX

Repus în funcţie

BUCUREŞTI. Administrația Prezidențială a câștigat în instanță repunerea în funcție a generalului Nicolae Ciucă în funcția de șef al Statului-Major al Apărării (SMAp), instanța supremă dispunând definitiv marți respingerea cererii de suspendare a decretului emis de șeful statului.

„Admite recursul declarat de recurentele-pârâte Administrația Prezidențială în nume propriu și în calitate de reprezentantă a Președintelui României, Domnul Klaus Werner Iohannis, împotriva Sentinței nr. 16 din data de 31 ianuarie 2019 a Curții de Apel București, Secția a VIII a Contenciosului Administrativ și Fiscal. Casează în parte sentința atacată și, rejudecând, admite excepția inadmisibilității și respinge cererea de suspendare a Decretului nr. 1.331/28.12.2018 ca inadmisibilă. Menține celelalte dispoziții ale sentinței atacate, astfel cum a fost îndreptată, și

Nicolae Ciucă FOTO: MAPN

ale încheierilor premergătoare. Respinge recursul formulat impotriva Încheierii de îndreptare a erorii materiale din data de 31 ianuarie 2019, ca nefondat", se arată în minuta Înaltei Curți de Casație și Justiție. Decizia instanței supreme este definitivă.

SURSA: MEDIAFAX

Negocierile au fost anulate

BUCUREŞTI. Eurodeputatul Siegfried Mureșan a afirmat ieri, pentru MEDIAFAX, că negocierile privind poziția de procuror-șef european programate pentru azi nu vor avea loc, atâta timp cât Consiliul UE nu este flexibil. Dacă negocierile nu sunt reluate până în 18 aprilie, ele vor fi amânate până după alegeri.

„Negocierile privind poziția de procuror-șef european programate pentru astăzi nu vor avea loc. Parlamentul European are o poziție extrem de clară, stabilită ca urmare a unei audieri publice și ca urmare a două rânduri de voturi în două comisii de specialitate. Nu are sens să purtăm negocieri atât timp cât Consiliul UE nu este flexibil. Candidatul susținut de Parlamentul European are toate argumentele în favoarea sa: a fost situată pe primul loc în urma evaluării făcute de comitetul european de experți independenți, a devenit candidatul oficial al Parlamentului European ca urmare a unei audieri publice și a două rânduri de voturi transparente în cele două comisii de specialitate, are sprijinul transpartinic venit din mai multe instituții europene și are opoziția oamenilor certați cu legea. Cu cât oamenii certați cu legea se opun mai mult, cu atât lumea democrată e mai puternic convinsă că este candidatul potrivit", a declarat Siegfried Mureșan pentru MEDIAFAX.

Cere anularea alegerilor

ANKARA. Președintele Turciei, Recep Tayyip Erdogan, a declarat că autoritățile electorale ar trebui să anuleze alegerile locale din Istanbul din cauza neregulilor, în special în ceea ce privește numirea reprezentanților secțiilor de votare, a anunțat ieri cotidianul Sabah, relatează Reuters.

Alegeri locale FOTO: EPA

Rezultatele inițiale arată că pricipalul partid de opoziție, Partidul Popular Republican, a câștigat controlul celui mai mare oraș al Turciei în alegerile pentru primărie, punând capăt, probabil, guvernării de 25 de ani de către Partidul AK al lui Erdogan și de predecesorii săi islamiști.

Erdogan a spus că regulamentele care impun reprezentanților secțiilor de votare să fie funcționari publici nu au fost respectate pretutindeni, iar muncitori obișnuiți au fost responsabili în anumite secții. Orice decizie de anulare a alegerilor va reveni Comisiei Electorale.

Se declară încrezător

BERLIN. Ministrul de Finanțe al Germaniei, Olaf Scholz, a declarat ieri că „este încă încrezător" în faptul că Parlamentul britanic va aproba Acordul Brexit negociat de prim-ministrul Theresa May, relatează CNBC și Reuters.

Ministrul german a transmis că discuțiile dintre Guvernul Marii Britanii și Partidul Laburist sunt benefice atât pentru Marea Britanie cât și pentru Uniunea Europeană.

Liderii țărilor membre ale Uniunii Europene s-au întâlnit ieri pentru a decide dacă vor acorda Marii Britanii o nouă amânare a termenului de ieșire din UE. Membrii Camerei Comunelor au aprobat marți seară un proiect prin care îi acordă premierului Theresa May mandatul de a cere amânarea ieșirii Marii Britanii din Uniunea Europeană până pe 30 iunie.

Camera Comunelor a respins de trei ori Acordul negociat de Guvernul Theresa May cu Uniunea Europeană. Bruxellesul a amânat producerea Brexit până pe 12 aprilie, în cazul în care Camera Comunelor nu va adopta proiectul de acord. În cazul în care Acordul ar fi aprobat, ieșirea Marii Britanii din Uniunea Europeană ar urma să se producă pe 22 mai.

SURSA: MEDIAFAX

A fost Victima unei operaţiuni de spionaj

LONDRA. Fondatorul WikiLeaks, Julian Assange, a fost victima unei operațiuni sofisticate de spionaj în perioada în care a stat în ambasada Ecuadorului din Londra, au transmis ieri reprezentanții grupului WikiLeaks, relatează Reuters. „Știm că a existat o cerere de predare a listei vizitatorilor și filmările camerelor de securitate din ambasadă", a adăugat Hrafnsson. Grupul WikiLeaks suspectează că informațiile au fost predate Administrației președintelui american Donald Trump. Assange se află în ambasada Ecuadorului la Londra încă din 2012, pentru a evita arestarea și extrădarea în Suedia, unde a fost acuzat de asalt sexual. Fondatorul WikiLeaks se teme să fie extrădat în Statele Unite, unde ar putea fi pus sub acuzare pentru publicarea unor documente oficiale ale Guvernului privind conflictele din Afganistan și Irak.

Julian Assange FOTO: EPA

SURSA: MEDIAFAX

JURNAL ARĂDEAN

Gaura neagră, „un monstru absolut” FOTO: EPA

Imaginea unei găuri negre

LONDRA. Prima imagine a unei găuri negre, o formațiune localizată într-o galaxie îndepărtată și descrisă de astronomi drept „un monstru”, a fost publicată miercuri, potrivit bbc.com.

Gaura neagră are un diametru de aproximativ 40 de miliarde de kilometri - de trei milioane de ori mai mare decât al Pământului - și este situată la o distanță de 500 de milioane de trilioane de kilometri. Imaginea a fost realizată cu ajutorul unei rețele de opt telescoape situate pe tot globul. Detaliile despre respectiva imagine, o premieră în astronomie, au fost publicate miercuri în Astrophysical Journal Letters. Profesorul Heino Falcke, de la Universitatea Radboud din Olanda, care a propus acest experiment, a declarat pentru BBC News că această gaură neagră a fost descoperită într-o galaxie numită M87.

„Ceea ce vedem este mai mare decât tot Sistemul nostru Solar”, a explicat acesta. „Are o masă de 6,5 miliarde de ori mai mare decât a Soarelui și este una dintre cele mai mari găuri negre despre care credem că există. Este un monstru absolut, campionul de categorie grea în rândul găurilor negre din Univers”, a mai spus acesta.

SURSA: MEDIAFAX

Everestul, măsurat din nou

KATMANDHU. Muntele Everest va fi din nou măsurat, existând suspiciuni că înălțimea lui s-a modificat după cutremurul din Nepal din aprilie 2015, care a avut o magnitudine de 7,8, potrivit The Telegraph. Aceasta este pentru prima dată când autoritățile din Nepal au decis să trimită o echipă de experți pentru a reevalua înălțimea muntelui. Oficial, Everestul se ridică la 8.848 de metri deasupra nivelului mării, dar această cifră a fost stabilită de o echipă de experți indieni în 1954. Însă, de atunci, subiectul a stat la baza mai multor dezbateri.

Chinezii sunt de părere că înălțimea Muntelui Everest ar putea fi în prezent mai mică cu cel puțin trei metri, în timp ce specialiștii National Geographic Society din SUA cred că, de fapt, este cu minimum 1,5 metri mai mare.

SURSA: MEDIAFAX

Vadim

Un gluton - numit și jderul flămânzilă - pe nume Vadim, explorează țarcul de la grădina zoologică din Pecs. FOTO: EPA

Clipul lui Trump, eliminat

WASHINGTON. Un clip electoral care conținea o piesă de pe coloana sonoră a filmului „Cavalerul Negru: Legenda Renaște”, publicat de Donald Trump pe platforma de micro-blogging Twitter, a fost eliminat după ce compania Warner Bros. l-a acuzat pe președintele american de încălcarea drepturilor de autor.

Trump FOTO: EPA

Videoclipul, care avea scop electoral - în contextul în care Trump candidează din nou la funcția de președinte al SUA în 2020 -, a fost publicat pe Twitter marți, la ora locală 16.43, potrivit deadline.com. El conținea atât trimiteri la adversarii președintelui american - precum actrița de comedie Rosie O'Donnell și contracandidata la alegerile prezidențiale din 2016 Hillary Clinton -, cât și mențiuni ale acțiunilor întreprinse de Donald Trump de la învestire până în prezent. În clip a fost folosit cântecul „Why Do We Fall”, compus de artistul german Hans Zimmer pentru pelicula „Cavalerul Negru: Legenda Renaște/ The Dark Knight Rises”, ultima din trilogia despre supereroul Batman, regizată de cineastul britanic Christopher Nolan.

SURSA: MEDIAFAX

Îi critică pe paparazzii

LOS ANGELES. Actrița americană Scarlett Johansson i-a numit „hărțuitori criminali” pe paparazzi, după ce mașina ei a fost urmărită de aceștia în traficul din Los Angeles, relatează bangshowbiz.com.

Incidentul a avut loc luni, după ce vedeta americană ieșise de la filmările emisiunii „Jimmy Kimmel Live!”, difuzată de postul american de televiziune ABC. Aceasta afirmă că mașina în care se afla a fost urmărită de „cinci vehicule pline de bărbați”.

Johansson FOTO: EPA

Johansson i-a reclamat pe urmăritori la Departamentul de Poliție din Los Angeles, dar autoritățile nu au întreprins nici o acțiune după ce actrița a ajuns acasă în siguranță. Starul american și-a exprimat nemulțumirile prin intermediul unui comunicat emis marți, 9 aprilie. Aceasta i-a criticat pe fotografii care își riscă viața pentru a-i urmări familia - inclusiv pe fiica ei, Rose, în vârstă de cinci ani - și s-a plâns că autoritățile le permit acestora să o hărțuiască în mod legal.

SURSA: MEDIAFAX

Își deschide o distilerie

NASHVILLE. Muzicianul american Bob Dylan va deschide un centru care va avea în componență o distilerie și o sală de concerte, numit „Heaven's Door”, în orașul Nashville din SUA, relatează nme.com.

Centrul va fi deschis în toamna anului 2020, iar numele lui vine de la colecția de sticle de whisky „Heaven's Door” lansată de muzician în primăvara anului trecut. Anunțul a venit cu ocazia împlinirii a 50 de ani de la lansarea celui de-al nouălea album al lui Bob Dylan, „Nashville Skyline”. Heaven's Door Distillery and Center For The Arts pune la dispoziția vizitatorilor un restaurant, un spațiu de expunere pentru whisky și o sală de concerte cu o capacitate de 360 de locuri. În cadrul noului centru vor mai fi expuse picturi și sculpturi din metal semnate de muzician.

SURSA: MEDIAFAX

Bob Dylan FOTO: EPA

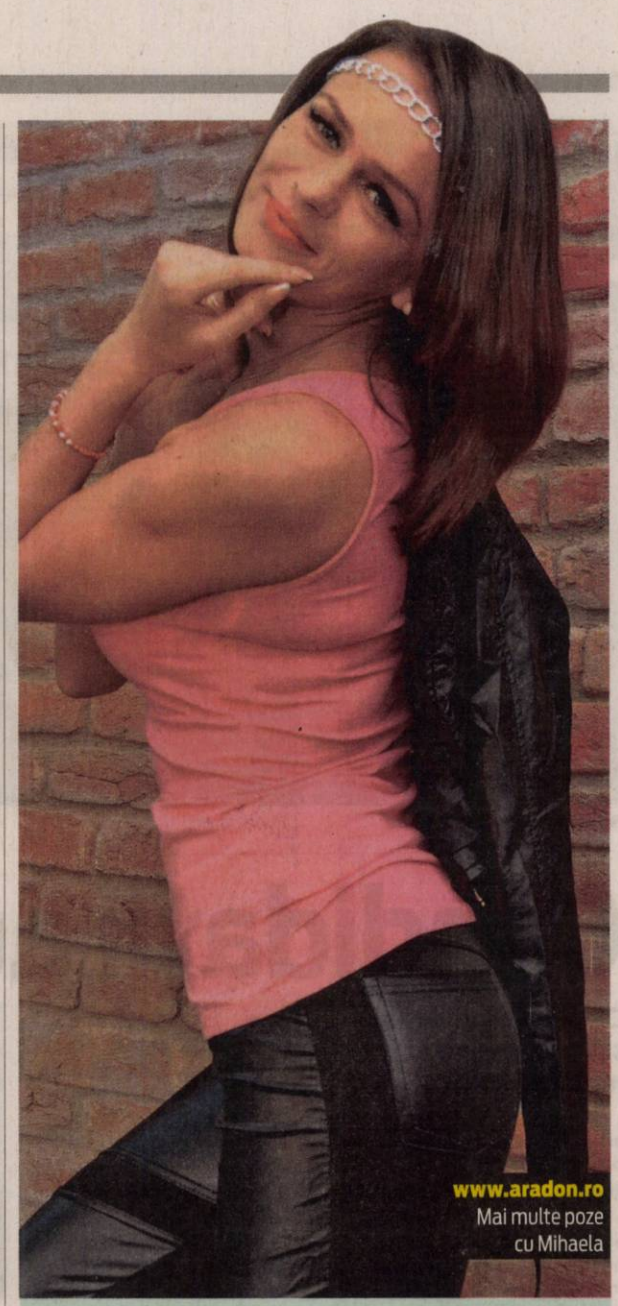

www.aradon.ro
Mai multe poze cu Mihaela

Mihaela

Pasiunile ei sunt muzica, moda și sportul.

Premieră în medicină

Un copil a fost născut de o femeie cu uterul transplantat cu ajutorul unui robot.

DALLAS. Primul copil născut de o femeie cu uterul transplantat într-o intervenție chirurgicală asistată de robot a venit pe lume în SUA , iar medicii speră că această tehnică va face procesul de transplantare mai puțin invaziv pentru donatoare Donatoarea a fost chiar mama pacientei care a primit transplantul, iar intervenția chirurgicală a avut loc în 2017.

Donatoarei i s-a făcut o incizie de un centimetru în abdomen, iar medicii au prelevat uterul acesteia ghidând brațele unui robot medical de o parte și de cealaltă a organului. Ulterior, s-a efectuat o incizie mai mare, pentru a scoate uterul din abdomenul donatoarei, organul fiind transplantat imediat într-o intervenție chirurgicală clasică.

Se dorește o procedură puțin invazivă FOTO: EPA

Femeia căreia i s-a transplantat uterul a urmat în prealabil tratamente pentru fertilizare in vitro. La zece luni de la intervenția chirurgicală, femeii, care trăiește în Suedia, i s-a implantat un embrion în uter și, după câteva săptămâni, i-a fost confirmată sarcina. Femeia a născut un băiețel sănătos. „Vrem ca procedura să fie cât mai puțin lipsită de riscuri pentru donatoare”, a declarat medicul Liza Johannesson, ginecolog, chirurg și oncolog la Centrul medical al Universității Baylor din orașul american Dallas. La nivel mondial, 15 copii au fost născuți de mame cu uter transplantat, însă noul caz este o premieră pentru că a fost vorba de o intervenție chirurgicală asistată de robot.

SURSA: MEDIAFAX

Dalai Lama, internat în spital

NEW DEHLI. Dalai Lama, liderul spiritual al tibetanilor, a fost internat într-un spital din New Dehli, India, după ce a acuzat dureri pectorale și, în prezent, este în stare stabilă, a declarat secretarul personal al acestuia pentru Reuters. Dalai Lama a mers cu avionul la un spital din New Dehli, marți dimineață, din cauza unei „tuse ușoare”. „Medicii spun că nu este nimic îngrijorător. Nu este atât de grav”, a spus secretarul personal al acestuia, care a explicat că liderul spiritual tibetan a fost diagnosticat cu o infecție respiratorie, pentru care va face tratament câteva zile.

Dalai Lama, care trăiește în exil din 1959, și a primit premiul Nobel pentru pace în 1989, este o personalitate apreciată în lumea întreagă.

SURSA: MEDIAFAX

Dalai Lama FOTO: EPA

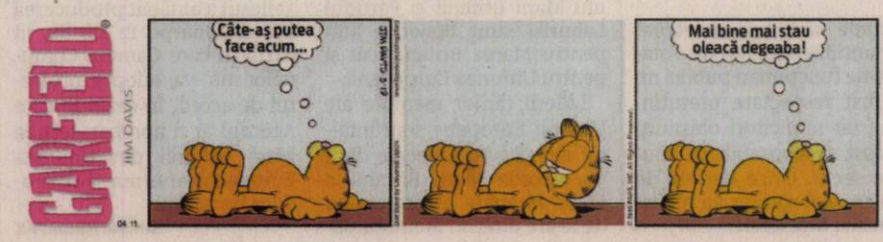

Continuare a filmului „Grease”

LOS ANGELES. Studiourile de filme Paramount lucrează la o continuare a musicalului „Grease”, iar acțiunea noii povești va fi plasată cronologic înaintea evenimentelor din pelicula inițială. Povestea se va concentra asupra primei întâlniri dintre Danny Zuko și Sandy Olsson, interpretați de John Travolta și Olivia Newton-John. Continuarea se va intitula „Summer Loving” și va spune povestea relației pe care cei doi au avut-o înainte ca Sandy să se mute la liceul pe care îl frecventa Danny. Cei doi au două versiuni diferite asupra idilei, care au fost prezentate în cântecul „Summer Nights” din filmul original. Încă nu se știe dacă pelicula va fi tot un musical sau dacă actorii din distribuția originală vor fi implicați.

FONDAT 1989, APARE LA ARAD, TEL. 0257/041.151, E-MAIL: REDACTIA.JURNALARADEAN@INFORMMEDIA.RO; PUBLICITATE.JURNALARADEAN@INFORMMEDIA.RO

Leurda, cea mai sănătoasă plantă a primăverii
PAGINA 7

JURNAL ARĂDEAN

Destiny Williams vrea să ducă FCC ICIM în semifinale
PAGINA 9

VINERI
12 APRILIE 2019
ANUL XXXI, NR. 8300
16 PAGINI - 1,99 LEI

13° Temperaturile se vor situa între 6 şi 13 grade. Vântul va sufla cu 1-9 km/h.

DIMINEAŢA | AMIAZA | SEARA

Astăzi, supliment programe TV pentru perioada 13 – 19 aprilie 2019. Se difuzează gratuit.

Femeie lovită de soţul ei

VINGA. Poliţiştii Biroului de Poliţie Comunală Vinga au emis un ordin de protecţie provizoriu după ce au fost sesizaţi despre faptul că un bărbat de 44 de ani din Vinga, pe fondul consumului de alcool, i-a aplicat soţiei sale mai multe lovituri în zona feţei. **/P.8**

Natalia Intotero FOTO: E.R

Despre traficul de persoane

ARAD. Campania „Informare acasă! Siguranţă în lume!" a fost prezentată, joi dimineaţa, la Colegiul Naţional „Moise Nicoară" în municipiu, de către ministrul Natalia Intotero. **/P.5**

Şofer sancţionat după o depăşire

ARAD. Şoferul unui microbuz a rămas fără permis de conducere pentru 30 de zile, după ce a efectuat o depăşire neregulamentară, pe acostamentul drumului. Totul, după ce poliţiştii s-au autosesizat în urma unui material al ziarului nostru. **/P.8**

Loto din 11 aprilie

6/49:	8, 10, 4, 49, 45, 27
NOROC	4974945
5/40:	14, 26, 1, 36, 18, 39
JOKER	17, 37, 27, 4, 35 + 3

9 771220 748034 17212

Tarom „a zburat" din Arad

Promisiunile cu privire la zborul Arad-Bucureşti, operat de Tarom, s-au dovedit a fi doar „minciuni", conform ministrului Transporturilor.

ARAD. De ani de zile Aradul se chinuie să atragă un operator permanent pe Aeroportul Internaţional. S-au făcut investiţii, s-a modernizat terminalul, dar în afară de cursele charter pe perioada verii, Aeroportul stă fără zboruri. În acest context, vestea cum că Tarom va introduce nu una, ci două curse săptămânale către Bucureşti, a venit ca o promisiune de revitalizare a zborurilor de pe Arad. După anunţurile făcute în toamna lui 2018 de parlamentarii PSD de Arad, confirmate de Tarom, a fost organizată chiar şi o vizită la Arad a celor de la compania aeriană, care au promis că ba de la 1 decembrie, ba de la 1 martie 2019 sau cel târziu 1 mai, vor opera zboruri de pe Arad.

Lunile au trecut, angajaţii aeroportului au tot aşteptat veşti de la cei de la Tarom, iar arădenii au sperat că doar, doar vor putea zbura către Capitală.

Toate fărâmele de speranţă au fost, însă, spulberate joi, 11 aprilie, de chiar ministrului Transporturilor, Răzvan Cuc. Acesta, prezent la Arad, a declarat că „totul a fost o minciună a celor de la Tarom". Practic, ministrul a afirmat că atât parlamentarii care au promis zborurile, cât şi conducerea Aeroportului şi angajaţii, au fost, spune el, duşi cu preşul de fosta conducere a Tarom. „Din păcate, cu toţii am fost minţiţi de fosta conducere Tarom. Au spus că au profit, când de fapt au dispărut zeci de milioane de dolari din conturile companiei, au spus că au introdus curse profitabile, dar acele curse nu aveau mai mult de 20% grad de ocupare. Din păcate, promisiunile pentru cursele de la Arad au fost doar promisiuni, fără nicio bază", a declarat, ruinând orice plan de revitalizare a aeroportului, ministrul. **/P.3**

Întârzieri de şase luni la pasaj!

Ministrul Transporturilor, Răzvan Cuc, a vizitat şantierul celui de-al doilea pasaj de pe centură şi s-a declarat nemulţumit de slaba mobilizare a constructorului. Constructorii şi-au găsit scuze peste tot; ministrul le-a cerut să fie prezenţi non-stop pe şantier. **/P.3** FOTO: JA

S-a oprit în staţie FOTO: FAN

Incident rutier cu maşina primarului

ARAD. Maşina condusă, de obicei, de primarul Gheorghe Falcă a fost implicată într-un incident rutier. Aceasta era parcată pe marginea drumului, pe Calea Romanilor, iar la un moment dat s-a pus în mişcare şi a lovit staţia de tramvai. **/P.8**

Planuri mari pe cultura judeţului

ARAD. Ionel Bulbuc, managerul Centrului Cultural Judeţean şi Răzvan Cadar, vicepreşedintele Consiliului Judeţean, au prezentat planurile pentru cultura judeţului în 2019. **/P.5**

Un nou semafor pe Titulescu!

ARAD. Acesta va fi montat la intersecţia cu strada Elena Drăgoi, cu scopul descongestionării traficului. Deocamdată a fost aprobată documentaţia tehnico-economică şi indicatorii tehnico-economici ai obiectivului de investiţie „SF - Amenajare intersecţie Bulevardul Nicolae Titulescu cu strada Elena Drăgoi". **/P.3**

Utişti, capul sus! FOTO: FAN

„Metaloglobus a renăscut"

ARAD. Meciul cu Pandurii Tg. Jiu a trecut, acum toată atenţia utiştilor se îndreaptă spre jocul din etapa viitoare. UTA merge la Bucureşti, pentru a da piept cu Metaloglobus, echipă despre care antrenorul Cristi Păcurar a spus că a renăscut. **/P.9**

Producătorii arădeni, promovaţi în toată regiunea

ADR Vest a lansat o platformă în care producătorii din regiunea de vest, inclusiv cei din Arad, pot să îşi promoveze produsele.

ARAD. Mai mici sau mai mari, producătorii din judeţul Arad sunt aşteptaţi să se înscrie în platforma Agenţiei pentru Dezvoltare Regională Vest, platformă prin care produsele vor fi promovate în toată regiunea.

Pagina de internet www.aromeproprii.ro îşi propune să adune cât mai mulţi producători din întreaga regiune de vest, din judeţele Arad, Timiş, Caraş-Severin şi Hunedoara şi să creeze o piaţă cât mai largă de desfacere pentru toţi cei interesaţi. "Producătorii locali din judeţele Timiş, Arad, Caraş-Severin şi Hunedoara beneficiază, prin intermediul platformei, de spaţii virtuale unde îşi pot promova produsele - legume, fructe, miere şi produse apicole, cereale şi produse din cereale, ouă, carne şi produse din carne, lapte şi brânzeturi artizanale, uleiuri, gemuri şi dulceţuri realizate după reţete tradiţionale sau prin noi procedee, din fructe şi legume cultivate în regiune, ceaiuri, mirodenii", se arată într-un comunicat al ADR Vest. Din judeţul Arad s-au înscris deja şase producători. **/P.4**

S-au întrecut în tradiţii

ARAD. Istoria şi geografia locală au fost reprezentate de şcolile arădene în cadrul concursului „Înapoi la origini", organizat de Colegiul Naţional „Elena Ghiba Birta" - director Eugenia Groşan, în parteneriat cu Inspectoratul Şcolar Judeţean Arad şi Casa Corpului Didactic „Alexandru Gavra" Arad.

Extrem de documentaţi, copiii au vorbit, în funcţie de zona pe care o reprezentau, inclusiv despre Ariile Naturale Protejate. **/P.4**

Tradiţii FOTO: FAN

Demolarea, blocată

Proiectul de regenerare urbană a zonei Pieţei Catedralei este momentan blocat, după ce instanţa a decis să admită procesul intentat de Prefectură în contencios administrativ. Primăria spune că va veni cu un nou proiect de Consiliu Local şi că va continua regenerarea urbană din zonă. **/P.3**

FOTO: V.G.

Remember: 12 aprilie

1457 Bătălia de lângă satul Dolheşti, unde Ştefan cel Mare l-a înfrânt şi alungat din scaunul ţării pe Petru Aron

1633 Inchiziţia începe interogatoriul lui Galileo Galilei

1885 S-a născut Robert Delaunay, pictor francez (d. 1941)

1890 S-a născut Vintilă Ciocâlteu, poet român (d. 1947)

1904 S-a născut Mihail Steriade, poet şi publicist român (d. 1994)

1930 S-a născut Helmut Arz, pictor şi grafician român

1933 S-a născut soprana de operă Montserrat Caballe (d. 2018)

1938 A murit Feodor Şaliapin, bas rus (n. 1873)

1940 S-a născut pianistul american de jazz Herbie Hancock

1940 S-a născut Mircea Martin, scriitor român

1945 A murit Franklin Delano Roosevelt, al 32-lea preşedinte al Statelor Unite ale Americii (n. 1882)

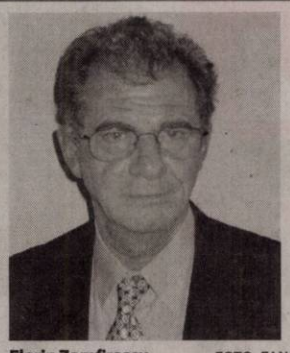

Florin Zamfirescu FOTO: FAN

1949 S-a născut **Florin Zamfirescu,** actor român de teatru şi film

1950 S-a născut George Rădeanu, pictor român

1956 S-a născut actorul american Andy Garcia

1961 Are loc primul zbor în Cosmos, realizat de Iuri Gagarin la bordul navei „Vostok"

1962 A murit Constantin I. Gane, scriitor român (n. 1885)

1962 S-a născut Adrian-Mircea Paiu, pictor român

1975 A murit Josephine Baker, cântăreaţă şi dansatoare americană (n. 1906)

Reţeta zilei

Minirulouri cu mac

INGREDIENTE: 600 ml lapte, 40 ml ulei, o linguriţă drojdie uscată, 50 g margarină, 150 g zahăr, un kg făină, un ou, 1/2 linguriţă sare, 450 g mac. Pentru glazură: 100 g ciocolată, 100 ml frişcă lichidă.

MOD DE PREPARARE: Se amestecă laptele cald cu zahărul şi drojdia şi se lasă deoparte 5 minute. Se adaugă apoi sarea, margarina topită şi uleiul. Se amestecă şi apoi se pune făina în mai multe reprize. Se amestecă şi se frământă 15 minute. Aluatul se întinde pe masa presărată cu făină, se unge cu oul bătut, se pune macul, se rulează şi se taie minirulourile. Se coc în mai multe reprize, timp de 30-45 de minute.

Pentru servit, se fierbe frişca, se toarnă peste ciocolată, se amestecă şi se aduc mini rulourile la masă cu glazura de ciocolată deasupra.

POFTĂ BUNĂ!

Pentru mai multe reţete intră pe www.culinar.ro

Horoscop

BERBECUL (III.21.-IV.20.)
Începeţi o serie de schimbări în cămin. Vă sfătuim să ţineţi cont şi de părerile partenerului de viaţă. Puteţi să vă faceţi planuri de viitor. Nu începeţi mai multe treburi deodată!

TAURUL (IV.21.-V.20.)
Doriţi foarte mult să faceţi schimbări în casă. Nu luaţi nicio decizie fără să vă consultaţi cu partenerul de viaţă. Hotărâţi-vă de acasă ce doriţi să cumpăraţi!

GEMENII (V.21.-VI.21.)
S-ar putea să primiţi un cadou consistent pentru casă. Aveţi o zi foarte aglomerată, dar şi satisfacţia este pe măsură.

RACUL (VI.22.-VII.22.)
Dimineaţa sunteţi hotărât să terminaţi o serie de modificări începute în casă. Vă ajută cu bani o persoană mai în vârstă din familie, dar va încerca să-şi impună punctul de vedere.

LEUL (VII.23.-VIII.23.)
Sunteţi preocupat de probleme legate de cămin. Dimineaţa aveţi ocazia să cumpăraţi o casă nouă sau să faceţi un schimb de locuinţă.

FECIOARA (VIII.24.-IX.23.)
Astăzi primiţi o sumă importantă şi reuşiţi să vă puneţi în practică planurile de a face schimbări în casă. Puteţi să începeţi lucrări de reparaţii sau să zugrăviţi. Evitaţi o ceartă cu partenerul de viaţă din cauza cheltuielilor!

BALANŢA (IX.24.-X.23.)
Ar fi bine să amânaţi întâlnirile de afaceri, pentru că nu vă aflaţi într-un moment foarte bun. Vă recomandăm să nu luaţi decizii importante. Ar fi bine să vă găsiţi mai mult timp pentru problemele familiei.

SCORPIONUL (X.24.-XI.22.)
Vă concentraţi asupra familiei şi a căminului. Doriţi să cumpăraţi un obiect de valoare pentru casă. S-ar putea ca o rudă apropiată să vă dea un sfat bun şi să economisiţi bani.

SĂGETĂTORUL (XI.23.-XII.21.)
Dacă intenţionaţi să faceţi schimbări în casă, acum este momentul. Sfaturile unei femei ar putea declanşa un scandal cu partenerul de viaţă.

CAPRICORNUL (XII.22.-I.20.)
Chiar dacă aveţi multe probleme de rezolvat, vă recomandăm să nu vă neglijaţi sănătatea. Găsiţi-vă timp şi pentru odihnă!

VĂRSĂTORUL (I.21.-II.20.)
Dacă puteţi să plecaţi într-o excursie cu partenerul de viaţă, vă recomandăm să nu ezitaţi. O ieşire în mijlocul naturii vă poate apropia şi mai mult. Aveţi idei originale, apreciate de anturaj.

PEŞTII (II.21.-III.20.)
Traversaţi o perioadă favorabilă relaţiilor sentimentale şi iniţiativelor cu privire la cămin. Dimineaţa aflaţi că nu mai trebuie să plecaţi într-o delegaţie.

Sănătate

• **CABINET GINECOLOGIC:** Cabinet ginecologic Arad, B-dul Decebal 11 (lângă Hotel Aradul), chiuretaj medicamentos, eco 4 D, test PAP.TEL: 0770823850, 0723643581

• **Policlinica DR. TURCIN, oferă:** Cardiologie (EKG, Ecografie cardiacă, Doppler vascular, Holter EKG si TA, Test de efort), Oftalmologie **(NOU - chirurgie pol anterior; CV computerizat; optică medicală),** ORL (videoendoscopie), pneumologie, gastroenterologie, neuropsihiatrie, medicină de familie, ecografii generale, Ginecologie. **Telefon: 0257/285510, www.policlinica-turcin.ro**

• **Farmacia GLYKON - UTA**, Bl U 6 (vis-a-vis de biserica în construcţie). Deschis zilnic: luni-vineri 07.00 -21.00 sâmbătă şi duminică 08.00-18.00. **Telefon: 0257/241197.**

Sudoku

REGULI: În fiecare bloc sunt câteva cifre între 1 şi 9, stabilite dinainte. Acestea trebuie completate cu cifrele lipsă, în aşa fel încât fiecare număr să figureze o singură dată. De asemenea, cifrele de la 1 la 9 trebuie să figureze o singură dată atât pe rândurile orizontale cât şi pe coloanele verticale ale celor nouă blocuri luate împreună.

ÎNCEPĂTORI

			9			8		1
4					3	6		
9		1					4	3
		8	2		4			
				3				
2			5					
				6				
3		5		9		2		
		7	4	1	2	9		

AVANSAŢI

			4			7	5	
8	2				7			4
	8			9	1			
7			6					
	9	4		5		3		
					2			
	6					5		1
3			8		6			2

Soluţiile jocurilor din numărul precedent:

ÎNCEPĂTORI

5	6	8	2	7	3	1	4	9
1	9	7	6	4	8	2	5	3
4	3	2	9	1	5	7	8	6
3	4	6	8	2	1	9	7	5
2	8	5	7	6	9	3	1	4
9	7	1	3	5	4	6	2	8
7	5	4	1	9	6	8	3	2
6	2	3	5	8	7	4	9	1
8	1	9	4	3	2	5	6	7

AVANSAŢI

2	8	9	5	1	7	6	4	3
4	6	7	2	8	3	5	1	9
3	5	1	4	9	6	8	7	2
8	3	5	1	7	9	4	2	6
9	1	4	8	6	2	3	5	7
6	7	2	3	4	5	9	8	1
1	4	3	6	2	8	7	9	5
7	2	6	9	5	4	1	3	8
5	9	8	7	3	1	2	6	4

Pieţe şi târguri

Astăzi este zi de piaţă la Ineu, Lipova, Covăsânţ, Mişca, Moneasa, Şepreuş, Şimand, Vladimirescu, Şeitin. **Tot astăzi se organizează târguri săptămânale la** Ineu, Şepreuş, Şimand.

Sâmbătă este zi de piaţă la Chişineu-Criş, Lipova, Pâncota, Felnac, Grăniceri, Hălmagiu, Moneasa, Pecica, Vărşand, Socodor, Vladimirescu, Zimandu Nou, Covăsânţ. **Târguri săptămânale se desfăşoară astăzi la** Lipova, Pâncota, Hălmagiu, Moneasa.

„Jurnal arădean" vă ascultă

De luni până joi, între orele 11.00-13.00, la telefonul 0257.212.055, redactorul nostru vă stă la dispoziţie.

ARAD. Vasile Juravle din Şiclău aduce la cunoştinţă publică următoarele: „Acum câţiva ani, un cetăţean de la noi, plecat din Germania, a dat o sumă de bani cu care s-a făcut un parc frumos. Între timp, un grup de tineri plictisiţi de viaţă au vandalizat şi au distrus tot parcul. Tot ei au venit la «Casa apelor» - pregătită pentru profesori, poliţişti - şi au devastat-o: au smuls geamurile, gratiile, au ameninţat că vor da foc la casă. Nu există poliţie în Şiclău?" - întreabă săteanul.

Veronica Covaci locuieşte în zona Podgoria şi ţine să-şi exprime public satisfacţia faţă de construirea unui magazin Lidl în cartierul Grădişte. Ea consideră însă că municipiul Arad ar avea nevoie de încă un hipermarket precum Real-ul şi crede că un loc foarte potrivit pentru acesta este terenul fostului CPL. Aviz... investitorilor!

Ioan Oprea ţine să remarce, cu regret, faptul că pe lista drumurilor ce vor fi reabilitate de Consiliul Judeţean nu a fost prins şi DJ Mâsca-Măderat-Agrişul Mare-Arăneag-Căsoaia. „Propun autorităţilor ca măcar curăţenie să facă pe drumul acesta, că în ultimii trei ani nu s-a făcut niciodată" - spune cetăţeanul. **JA-D.D.**

Curs valutar

Denumirea valutei	BNR	BCR		BRD		Intesa Sanpaolo Bank		Banca Românească		Patria Bank		Alpha Bank		Casa de schimb LUXOR		Casa de schimb TRESOR	
		C	V	C	V	C	V	C	V	C	V	C	V	C	V	C	V
Euro	4,75	4,68	4,83	4,68	4,82	4,70	4,79	4,72	4,79	4,71	4,79	4,73	4,78	4,72	4,74	4,72	4,73
Dolar SUA	4,22	4,13	4,31	4,14	4,29	4,16	4,25	4,18	4,24	4,16	4,27	4,18	4,25	4,18	4,22	4,19	4,21
Forint	0,0148	0,0142	0,0154	0,0145	0,0150	0,0146	0,0151	-	-	0,0146	0,0150	-	-	0,0147	0,0149	0,0147	0,0148
Gram aur	176,97																

Vremea

Vineri, 12 aprilie

www.aradon.ro

6° LA ORA 6 — temperaturile se vor situa între 5 şi 6 grade. Vântul va sufla cu 1-9 km/h dinspre NE.

13° LA ORA 18 — temperaturile se vor situa între 12 şi 13 grade. Vântul va sufla cu 1-5 km/h dinspre SV.

Ziua precedentă

Arad	9–20	Umiditate:	77%
Lipova	9–20	Presiune:	1008 mb
Chişineu- Criş	9–20	Precipitaţii:	70%
Săvârşin	8–19	Vânt:	13 km/h
Sebiş	8–19	Direcţie vânt:	NV

Azi

Temperaturile se vor situa între 6 şi 13 grade. Vântul va sufla cu 1-9 km/h, dinspre NE-SV.

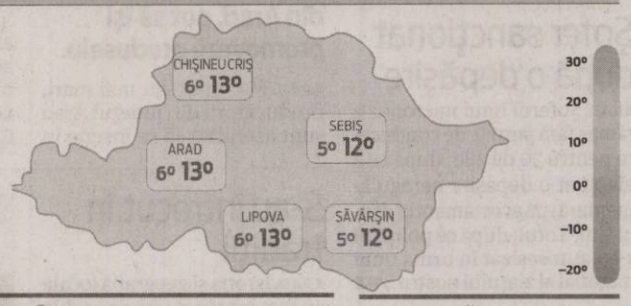

Soarele

Răsare: 06:55
Apune: 20:17

FAZELE LUNII

5.04 · 12.04 · 19.04 · 27.04

VINERI	SÂMBĂTĂ	DUMINICĂ	LUNI
6° 15°	7° 14°	6° 16°	5° 17°
perioade de ploaie	şanse de ploaie	ploaie în averse	câteva averse

Calendar

Biserica ortodoxă: Sf. Mc. Sava de la Buzău; Sf. Ier. Vasile Mărturisitorul; Sf. Antuza (Denia Acatistului Bunei Vestiri) (Dezlegare la ulei şi vin)
Biserica greco-catolică: Sf. ep. Vasile de Parion şi Sf. Sava de la Buzău
Biserica romano-catolică: Ss. Iuliu I, pp. m.; Sava Gotul

Prognoză pentru trei zile

Temperaturile minime vor fi cuprinse între 5 şi 7 grade, iar cele maxime între 14 şi 17 grade.
Temp. minime: 5–7°C
Temp. maxime: 14–17°C

JURNAL ARĂDEAN
B-dul Revoluţiei nr. 62, Arad
BRAT Auditat de BRAT
Reclamaţii difuzare: 0257.241.151

Şef departament publicitate şi departament difuzare: Cristian Sulinţan
Secretariat: 0257.212.090 (centrala), fax - 0257.212.012
Marea publicitate: 0257.280904
Mica publicitate: 0257.210775; B-dul Revoluţiei, nr. 81
Tiparul executat la: Tipografia Inform Média Lapkiadó Kft

Redactor şef: Adriana Barbu (8416) Responsabil de număr: Diana Duţu
Secretar general de redacţie: Gabriela Groza (8423); Departamente: Eveniment: Alin Gherasim (8417), Ioana Costaş (8414); Valentin Goran (8405); Economic: Andreea Pintea (8415); Social: Diana Duţu (8413); Sport: Daniel Scridon (8424), Leo Sfârâ (8422), Dan Lazăr (8406); Cultură: Eugen Rogojan.
Tehnoredactare: Ghizela Şerban (8409), Munteanu Daniel (8411).
REDACŢIE: tel. 0257.212.090 (centrala); fax 0257.212.012, 0257.228.592; e-mail: redactia.jurnalaradean@informmedia.ro, adevaruldearad@informmedia.ro, publicitate.jurnalaradean@informmedia.ro, publicitate.adevarul@informmedia.ro

Demolarea Pieţei Catedralei, blocată

Acţiunea în contencios administrativ înaintată de Prefectura Arad împotriva Consiliului Local a fost admisă de Tribunal.

ARAD. Lucrările ce ar fi urmat să schimbe faţa Pieţei Catedralei sunt în impas după ce Tribunalul Arad a decis să admită sesizarea acţiunii în contencios administrativ înaintată de Instituţia Prefectului Judeţului Arad. Potrivit informaţiilor de pe portalul instanţei de judecată, Tribunalul Arad, Secţia Contencios Administrativ şi Fiscal, „a admis acţiunea Instituţiei Prefectului - Judeţul Arad formulată în vederea anulării Hotărârii Consiliului Local Municipal Arad cu nr. 365 din 21.09.2018 privind aprobarea modificării şi completării HCLM nr. 41/2014 privind aprobarea indicatorilor tehnico-economici şi a Studiului de Fezabilitate pentru obiectivul de investiţie «Regenerare urbană zona Piaţa Catedralei din Municipiul Arad»".

„Instanţa a admis argumentele Instituţiei Prefectului conform cărora HCLM 365/2018, deşi se referă în titlul său la modificarea şi completarea unei Hotărâri anterioare, nu respectă normele de tehnică legislativă pentru adoptarea actelor normative deoarece nu indică în mod expres în ce constau modificările respective. De asemenea, Instituţia Prefectului - Judeţul Arad a arătat că HCLM 365/2018 nu este motivată corespunzător. Am afirmat şi în momentul depunerii acţiunii în contencios, subliniez şi acum, exercitarea controlului de legalitate al actelor emise de consiliile locale este o atribuţie fundamentală a instituţiei noastre pe care o exercităm cu mult profesionalism. Urmărim strict respectarea normelor legale în vigoare de către emitenţii hotărârilor asupra cărora exercităm controlul de legalitate şi le recomandăm acestora să nu le eludeze", a declarat prefectul judeţului Arad, Florentina Horgea.

Proiectul merge mai departe!

Primăria municipiului Arad a trimis un comunicat de presă în care a precizat că: „Am luat la cunoştinţă şi respectăm decizia instanţei de anulare a Hotărârii Consiliului Local Municipal cu nr. 365 din 21.09.2018 privind aprobarea modificării şi completării HCLM nr. 41/2014 privind aprobarea indicatorilor tehnico-economici şi a Studiului de Fezabilitate pentru obiectivul de investiţie «Regenerare urbană zona Piaţa Catedralei din Municipiul Arad». Prin urmare vom promova un nou proiect de hotărâre cu încadrarea în cerinţele de formă solicitate. El se va regăsi pe ordinea de zi a următoarei şedinţe extraordinare de Consiliu Local Municipal". **JA-A.P.**

Ce spune primarul Falcă

Primarul Gheorghe Falcă a declarat, în plus, pe temă: „Regenerarea urbană a Pieţei Catedralei reprezintă o prioritate pentru administraţia locală şi nu va putea fi blocată la infinit. Vorbim despre o zonă care are nevoie de reconfigurare peisagistică şi de o parcare subterană care ar rezolva problema lipsei locurilor de parcare. Vom face tot ceea ce este necesar pentru ca proiectul de regenerare urbană a Pieţei Catedralei să meargă mai departe".

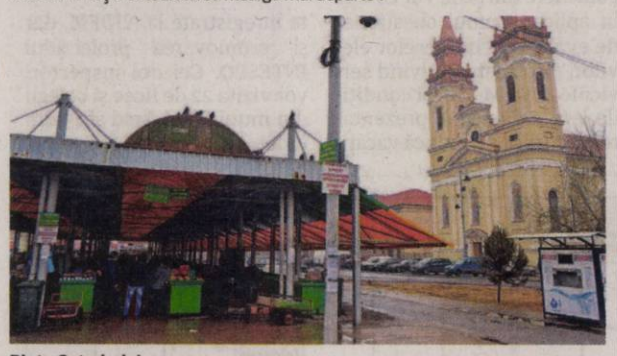

Piaţa Catedralei FOTO: JA

Amendat la Arad pentru că nu protejează mediul!

Un cetăţean german nu a luat măsuri de protejare a mediului şi a fost amendat de poliţiştii de la Arme.

TÂRNOVA. Poliţiştii Serviciului Arme, Explozivi şi Substanţe Periculoase cercetează un bărbat pentru neluarea măsurilor de protecţie a mediului. Mai exact, poliţiştii cercetează un cetăţean german de 42 de ani, care, în calitate de administrator al unei societăţi comerciale din Târnova, nu a luat măsurile de eliminare a 1. 063 de litri de substanţe devenite deşeuri.

„Pe numele cetăţeanului german a fost întocmit un dosar penal pentru neluarea măsurilor de eliminare totală a substanţelor şi preparatelor periculoase care au devenit deşeuri, faptă prevazută şi pedepsită de art. 98, alin. 5, lit. B, din O.U.G. 195 din 2005", au declarat reprezentanţii IPJ Arad. **JA-V.G.**

Sancţionat de poliţişti FOTO: JA

Întârzieri de 6 luni la pasaj!

Ministrul Cuc a vizitat şantierul celui de-al doilea pasaj al centurii şi s-a declarat nemulţumit de slaba mobilizare a constructorúlui.

Pe şantierul de la pasaj FOTO: M.B.

ARAD. La doar câteva luni de la reluarea lucrărilor la cel de-al doilea pasaj de pe centura Aradului, cel din Micălaca, constructorul înregistrează întârzieri mari. Şase luni! Mobilizarea slabă a fost observată şi de ministrul Transporturilor, care a fost pe şantier, joi, pentru a le cere muncitorilor să facă tot posibilul să recupereze decalajul, iar noul termen de finalizare a investiţiei, februarie 2020, să fie respectat.

Scuzele constructorului

În timpul vizitei ministrului, parlamentari PSD de Arad care-l însoţeau i-au spus acestuia că puţinele utilaje de pe şantier au fost mobilizate doar pentru vizita sa, în timp ce în zilele anterioare nu s-ar fi lucrat.

Reprezentanţii constructorului au motivat mobilizarea slabă prin faptul că este necesară relocarea unor linii de înaltă tensiune şi a unei conducte de apă, dar au spus că există şi unele probleme cu anumite avize necesare sau cu „dreptul de uz şi servitute", referindu-se la terenuri private din zonă. Constructorul a recunoscut că sunt întârzieri de şase luni la lucrări, afirmând că noul termen de finalizare a pasajului este luna februarie 2020.

„Lucraţi non-stop!"

Ministrul Răzvan Cuc le-a cerut răspicat muncitorilor să se mobilizeze mai bine şi să recupereze întârzierile. „În momentul în care veţi avea finalizate relocările (utilităţilor - n.r.), lucraţi non-stop, ca să recuperaţi decalajele! Să vă mobilizaţi suplimentar. Acum nu aveţi mobilizare că spuneţi că nu puteţi lucra, deci costuri nu aveţi, dacă nu aveţi mobilizare", i-a transmis ministrul constructorului.

Cuc le-a cerut şi reprezentanţilor CNAIR care l-au însoţit să stea pe şantier „să se asigure că sunt respectate termenele".

Cu ochii pe şantier

Ministrul Cuc spune că va urmări situaţia şantierului din Arad, pentru că cele două pasaje sunt proiecte „de suflet". „În 2017, Guvernul PSD a alocat fonduri pentru cele două pasaje, unul dintre ele este finalizat (...) Am venit la cel de-al doilea obiectiv, să mă asigur că lucrările sunt în grafic, în termen, avem câteva probleme legate de relocări de utilităţi, lucrurile sunt pe făgaşul cel bun, s-au obţinut avizele de la Enel, urmează să se relocheze şi conducta de apă (...) Am atras atenţia (constructorului - n.r.) că nu va avea vacanţă, să termine cu tot felul de scuze pe care le invocă. Eu o să fiu pe şantier, aşa cum am spus, este un mandat pe care mi-l dedic şantierelor. Sunt obiective de suflet pe care le-am pornit încă din 2017 şi o să mă asigur că nu vom avea probleme la finalizarea la termen, anume luna februarie 2020", a declarat ministrul pe şantier. **JA-M.B.**

Investiţia

Primul pasaj peste calea ferată de pe centura parte din DN 7 a fost dat în folosinţă în toamna anului trecut, investiţia fiind de aproximativ 32 de milioane de lei. Tot în toamnă au fost reluate lucrările la al doilea pasaj, după mai mulţi ani în care au fost sistate, iar investiţia se ridică la peste 25 de milioane de lei.

Tarom „a zburat" din Arad

Promisiunile cu privire la zborul Arad-Bucureşti, operat de Tarom, s-au dovedit a fi doar „minciuni", conform ministrului Transporturilor.

ARAD. Răzvan Cuc, ministrul Transporturilor, a dat asigurări însă că se va face un studiu şi se va analiza piaţa zborurilor pentru a vedea profitabilitatea unei curse de pe Arad.

„M-am întâlnit şi cu conducerea Aeroportului Arad, am vrut să văd chiar eu aeroportul, şi să mă asigur că sunt întrunite toate condiţiile. Am văzut şi o analiză a pasagerilor care zboară de pe Timişoara spre Bucureşti şi cred că se impune o cursă din Arad. Dar trebuie să avem un studiu fundamentat şi vă asigur că voi susţine introducerea acestei curse", a specificat ministrului Cuc.

Zborurile către Bucureşti ar fi trebuit să fie operaţionale chiar de la 1 decembrie 2018, dar mai apoi s-au invocat proceduri tehnice privind auditul şi instruirea personalului, zborurile fiind amânate pe 1 martie. Între timp, Executivul a trimis Corpul de Control la Tarom, unde s-ar fi găsit „găuri" de zeci de milioane de dolari, iar directorul companiei - cel care a promis cursele de la Arad, a fost demis.

Rămâne de văzut de unde vor fi reluate discuţiile cu privire la zborurile din Arad, sau dacă totul s-a reîntors, din nou, la stadiul studiilor şi analizelor. **JA-A.P.**

Ministrul Răzvan Cuc FOTO: JA

Un nou semafor pe bulevardul Titulescu!

Acesta va fi montat la intersecţia cu strada Elena Drăgoi, cu scopul descongestionării traficului.

ARAD. Vom avea un nou semafor pe bulevardul Nicolae Titulescu, la intersecţia cu strada Elena Drăgoi (cea pe care se află Corpul M al UAV). Consilierii locali municipali au aprobat într-una din şedinţele de luna trecută documentaţia tehnico-economică şi indicatorii tehnico-economici ai obiectivului de investiţie „SF - Amenajare intersecţie Bulevardul Nicolae Titulescu cu strada Elena Drăgoi". Investiţia ar urma să se ridice la 410.646,20 lei, finanţarea fiind asigură din fonduri ale bugetului general şi alte surse atrase în condiţiile legii. Durata de realizare este estimată la 2,5 luni.

„Investiţia derivă din necesitatea amenajării unei intersecţii sigure între Bulevardul Nicolae Titulescu şi strada Elena Drăgoi, care să permită descongestionarea traficului rutier, reducerea timpilor de deplasare şi creşterea siguranţei circulaţiei. În prezent, aceste necesităţi sunt greu de realizat din cauza modului de semnalizare a intersecţiei" - se arată în expunerea de motive care a însoţit proiectul de hotărâre aflat pe masa consilierilor locali.

Şi o bandă specială

Ce se va face, mai exact? „Se vor reface marcajele cu scopul canalizării fluxurilor de circulaţie spre ieşirile din intersecţie. Astfel, se va amenaja o bandă specială pentru viraj la dreapta spre strada Elena Drăgoi, inclusiv insula aferentă în dreptul acestei străzi. Se vor semaforiza toate accesele - braţele intersecţiei, menţinându-se actuala reglementare a circulaţiei. Pentru realizarea funcţiei de microreglare se va adopta soluţia de detecţie cu camere video - bucle virtuale. Pentru integrarea într-un sistem centralizat pentru măsurarea volumelor de trafic, se vor monta bucle inductive pe braţele de intrare/ieşire a liniilor de tramvai din intersecţie" - se arată în documentele aferente obiectivului de investiţie. **JA-D.D.**

Planuri pentru intersecţie FOTO: GOOGLEMAPS

Semaforizarea de pe Maniu, în aşteptare

În ceea ce priveşte semaforizarea intersecţiei dintre Calea Iuliu Maniu şi strada Ioan Alexandru – unde anul trecut au avut loc două accidente mortale – Primăria ne-a informat că „este în curs de avizare studiul de fezabilitate. Acesta va fi supus aprobării Consiliului Local şi numai după aceea va fi demarată procedura de atribuire pentru proiectare şi execuţie".

Cere sprijin pentru medicii de familie

Senatorul Ioan Cristina: „PSD a alocat Sănătății cel mai mic buget din Uniunea Europeană".

> Medicii de familie, sufocați financiar și birocratic, trebuie sprijiniți mai mult
> IOAN CRISTINA

ARAD. Senatorul Ioan Cristina i-a sugerat ministrului Sănătății „ca în locul vizitelor electorale în spitalele din România să se preocupe de subfinanțarea din sector și de sprijinirea medicilor de familie".

„Mă bucur că la Arad doamna ministru a fost încântată de ceea ce a găsit la Spitalul Clinic Județean, dar vreau să-i spun că marele merit pentru investițiile realizate acolo se datorează administrației liberale a județului. Asta în timp ce administrația națională PSD a alocat Sănătății cel mai mic buget din Uniunea Europeană", a spus senatorul Ioan Cristina.

Ioan Cristina FOTO: FAN

Potrivit acestuia, bugetul Sănătății cu care se laudă PSD nu are bani suficienți nici pentru medicamente, nici pentru programele de sănătate „Doamna ministru, fiind fost manager, știa realitatea din spitale, așa că nu mai era nevoie de vizitarea acestora. De aceea, îi propun să își aplece atenția către lucruri concrete, care pot fi îmbunătățite rapid. De exemplu, medicii de familie, sufocați financiar și birocratic, trebuie sprijiniți mai mult. Aceștia ar putea degreva spitalele de cazurile ce pot fi tratate de medicina primară", a spus senatorul arădean.

Parlamentarul arădean mai afirmă că „programele de sănătate trebuie finanțate mai bine și, de asemenea, trebuie elaborată o altă politică a medicamentului, pentru a stopa fenomenul lipsei tratamentelor esențiale din farmacii și din spitale". **JA-A.P.**

S-au întrecut în tradiţii

Organizat de Colegiul Naţional „Elena Ghiba Birta", concursul „Înapoi la origini" a implicat zece insitituţii de învăţământ.

Întrecere cu tradiţii şi obiceiuri FOTO: FAN

ARAD. Istoria și geografia locală au fost reprezentate de școlile arădene în cadrul concursului „Înapoi la origini", organizat de Colegiul Național „Elena Ghiba Birta" - director Eugenia Groșan, în parteneriat cu Inspectoratul Școlar Județean Arad și Casa Corpului Didactic „Alexandru Gavra" Arad.

Copiii din cele peste zece instituții de învățământ înscrise în competiție au făcut paradă de cunoștințe legate de anumite zone etnografice din județul nostru, fiecare echipă prezentând, din punct de vedere istoric și geografic, câte un sat românesc, laolaltă cu portul popular din partea locului și, nu în ultimul rând, alături de câteva preparate culinare specifice. La final, în buna tradiție românească, elevii au prezentat și câte un moment artistic folcloric, uimind prin talent și dăruire.

Extrem de documentați, copiii au vorbit, în funcție de zona pe care o reprezentau, inclusiv despre Ariile Naturale Protejate din apropierea satelor, comunelor sau orașelor prezentate. Ineuanii au venit cu informații despre Aria Naturală Protejată „Poiana cu narcise - Rovina", pecicanii au povestit despre Parcul Natural „Lunca Mureșului", copiii din Gurahonț au prezentat atât Aria Naturală Protejată „Dosul Laurului", cât și Aria Naturală Protejată reprezentată de Munții Codru-Moma, din nord-estul județului Arad etc.

Prezentă la eveniment, șefa Serviciului Teritorial Arad al Agenției Naționale pentru Arii Protejate, Eugenia Crainic, ne-a declarat: „Pentru Serviciul Teritorial Arad al ANANP a fost un privilegiu să fie alături de acești copii minunați, curioși de obârșia lor,

> A fost un privilegiu să fim alături de acești copii curioși de obârșia lor
> EUGENIA CRAINIC

de natura din locurile lor de baștină sau ale părinților lor, de portul popular și obiceiurile românești străvechi. Am avut senzația profundă că România este, prin acești copii, pe mâini bune. În ceea ce ne privește, ca instituție, intenționăm să realizăm, în continuare, parteneriate complexe cu instituțiile de învățământ din municipiu și județ, în așa fel încât să punem toți umărul, cu mic, cu mare, la cunoașterea și protejarea a tot ceea ce are mai de preț țara noastră". **JA-A.P.**

Producătorii arădeni, promovaţi în toată regiunea

ADR Vest a lansat o platformă în care producătorii din regiunea de vest, inclusiv cei din Arad, pot să își promoveze produsele.

ARAD. Aceștia sunt Agro-Pres, din Pecica, societate care produce ulei extravirgin din floarea soarelui, Helvetica Milk, tot din Pecica, producător de lactate, Bio Farmland, din Firiteaz, care produce condimente, săruri de baie și ceaiuri organice, Mirodeniile de Grădină Păuliș, specializată pe plante aromatice uscate și condimente, Tradiții Ineuane, producător de gemuri naturale și mixuri certificate bio, și Dano Plant, din Nădab, care cultivă 17 hectare de cătină.

Dar cei de la ADR Vest așteaptă și alți arădeni să se înscrie pe platforma www.aromeproprii.ro. „Aproape 30 de producători (n.r. din toată regiunea de vest) s-au înregistrat deja pe www.aromeproprii.ro, iar lista este deschisă. Găsim produse certificate ecologic, susținem afaceri de familie, încercăm să promovăm gusturile autentice locale în cultura gastronomică a comunității. Fiecare producător își poate crea un profil online pentru prezentarea produselor și a beneficiilor pe care le oferă acestea pentru consumatori - certificări privind calitatea și valoarea adăugată, locațiile unde se comercializează, fotografii, date de contact, posibilitatea de a primi vizite din partea potențialilor clienți", anunță reprezentanții ADR Vest.

Cei care vizitează pagina de internet dedicată „aromelor", pot intra pe o hartă interactivă unde pot vedea descrierea fiecărui producător în parte, informații referitoare la produsele lor, dar și beneficiile aduse de aceste produse.

„Nevoile comunităților urbane de a avea acces cât mai facil la alimente proaspete, sănătoase, cu gust, produse în proximitate, cât și nevoile producătorilor locali de a-și promova produsele și de a le comercializa la prețuri echitabile au constituit principalele premise de la care am pornit atunci când a fost gândit proiectul pilot. Ne dorim ca această inițiativă să contribuie în mod real la reconectarea consumatorilor cu producătorii și la adoptarea, treptat, ca parte a culturii locale, a unei diete sezoniere care să aibă la bază hrană proaspătă și sănătoasă", explică Daniela Copaci, de la ADR Vest. **JA-A.G.**

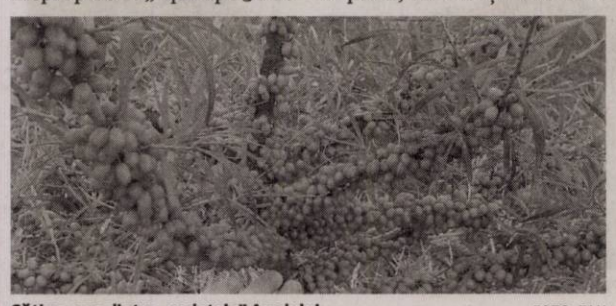

Cătina, una dintre „vedetele" Aradului FOTO: FAN

Urmează restaurantele

Ideea celor care au gândit acest proiect nu se oprește, însă, aici. Tot pe această hartă interactivă va fi inclusă și industria HoReCa din vestul țării, implicit din Arad. „Vom promova restaurantele, hotelurile, operatorii culturali, retailerii specializați și procesatorii din industria alimentară care aleg să introducă produse din regiune în meniurile lor, în producție, retail etc., în cadrul unei campanii de susținere care se va derula pe parcursul anului 2019", au anunțat cei de la ADR Vest.

AJOFM, în şcoli

Agenţia Judeţeană pentru Ocuparea Forţei de Muncă va vizita, în luna mai, 41 de instituţii de învăţământ din judeţ.

ARAD. Doi inspectori ai Agenției Județene pentru ocuparea Forței de Muncă Arad vor vizita 41 de unități de învățământ din județ. Scopul vizitelor va fi acela de a sprijini elevii aflați în an terminal, în vederea realizării unei tranziții mai ușoare între școală și perioada de după absolvire, pentru a-i ajuta să își clarifice scopurile și aspirațiile privind cariera, să ia decizii informate, să fie responsabili pentru propriile acțiuni.

Activitățile de informare și consiliere din școli vor consta în aplicarea unui chestionar de evaluare a intereselor elevilor, informarea privind serviciile AJOFM-ului și condițiile legale de acces, prezentarea locurilor de muncă vacante înregistrate la AJOFM, dar și promovarea proiectului INTESPO. Cei doi inspectori vor vizita 22 de licee și colegii din municipiul Arad și 19 din județ. **JA-E.R.**

În clase FOTO: FAN

Citire apometre

Vineri, 12 aprilie 2019. Blocuri P-ța Mioriţa, Imaşului, Exterior, Byron, blocuri 102-150, 151-200, 301-325, 501-550, 551-585, 601-620, 701-734 Micălaca, Voinicilor, Ciobanului, Dreptăţii, Frăţiei, Busuioc, Fluierului, Stânjenel, Vrancei, I.B. Deleanu, P-ţa Carpaţi, Hatmanul Arbore, Magnoliei, Leandrului, Iederei, Progresului, Sportului, Leu, T. Grozăvescu, Ghe. Groza, Slatinei, Sever Bocu, Predeal, Fluturilor, Dâmboviţei, Oborului, Ghiocelilor, Lupeni, Craiovei, Lăcrămioarelor, Nufăr, T. Brediceanu, Dragoş Vodă, Ep. R. Ciorogariu cu soţ, Islazului, Mărăgăritar, Remus, Putnei, Moşilor, Malul Mureşului, 9 Mai, Romei, Eroul Necunoscut, Occident, Triumfului, Labirint, T. Şandor.

SOLUŢIA INTEGRAMEI DIN NUMĂRUL PRECEDENT

F ■ L ■ CUC ■ A ■ N ■ IREALE ■ ONDINA ■ US ■ CAPCAUN ■ R ■ ZMEI ■ SR ■ ISTET ■ OCNE ■ IU ■ IELE ■ FA ■ ATENTA ■ TF ■ SIR ■ LT ■ UZI ■ A ■ FETITE ■ STA ■ PB ■ I ■ APAVIE ■ NURI ■ IC ■ AS ■ MIRACOL ■ LAT ■ FP ■ NOE ■ ERA ■ ARAMAR ■ AN ■ RUGA ■ TOM ■ AT ■ BALAURI

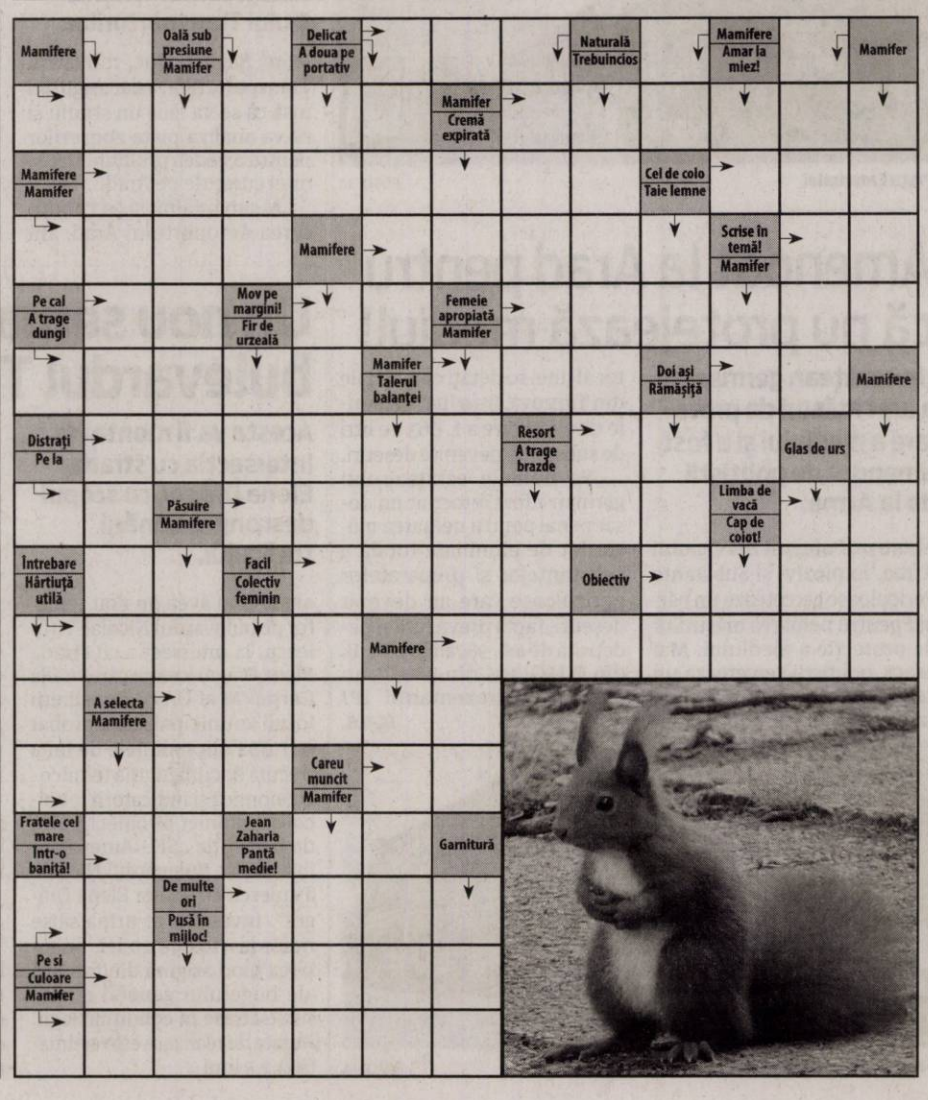

Despre traficul de persoane, la CNMN

Campania „Informare acasă! Siguranţă în lume!" a fost prezentată, joi dimineaţa, la Colegiul Naţional „Moise Nicoară" din municipiu.

ARAD. Întâlnirea de la Colegiul Național „Moise Nicoară", de joi dimineața, a adus în fața elevilor reprezentanți ai Guvernului, ai autorităților locale și ai instituțiilor deconcentrate, care au încercat să le explice care sunt riscurile plecării în străinătate, fie pentru studii, muncă sau în concedii. De prezentarea celor aflați în sală s-a ocupat Anca Stoenescu, inspector școlar general adjunct al IȘJ Arad, în prezidiu aflându-se Mihai Fifor, Dorel Căprar, Florentina Horgea, deputații Tripa și Todor, ministrul Transporturilor, Răzvan Cuc și ministrul pentru Românii de Pretutindeni, Natalia Intotero.

„Nu au plecat de bine"

Prima cuvântare a fost rostită de către Natalia Intotero, care a menționat din capul locului faptul că „prin această campanie nu ne propunem să îi trimitem pe tineri în străinătate, ci să îi informăm cu privire la riscurile și drepturile lor din alte țări". De asemenea, aceasta a precizat că „avem milioane de români care fac cinste României. Mulți dintre ei au plecat după ce au învățat aici, iar acum fac cinste țării prin ceea ce profesează. Au plecat în speranța unei vieți mai bune, nu au plecat de bine". A continuat prin a prezenta câteva dintre măsurile luate de Guvernul României în ceea ce privește atragerea spre țară a românilor plecați de aici.

Îndemnaţi să se întoarcă

Acesteia i-a urmat la microfon Răzvan Cuc, ministrul Transporturilor, care a continuat în aceeași notă. „Poporul român este un popor deștept, cu resurse nebănuite. Și eu am fost plecat din țară, în timpul facultății, dar m-am întors în țară. (...) Urmați-vă visul, dar nu plecați din România. Plecați în străinătate să faceți performanță, dar întoarceți-vă cu know-how-ul în România, pentru că țara asta are nevoie de voi", a declarat Cuc, la „Moise Nicoară".

Anca Stoenescu a ținut să menționeze că „numărul de cereri de echivalare a studiilor a crescut în ultimii doi ani, la nivelul județului Arad, dovadă că măsurile Guvernului dau roade și românii se întorc acasă".

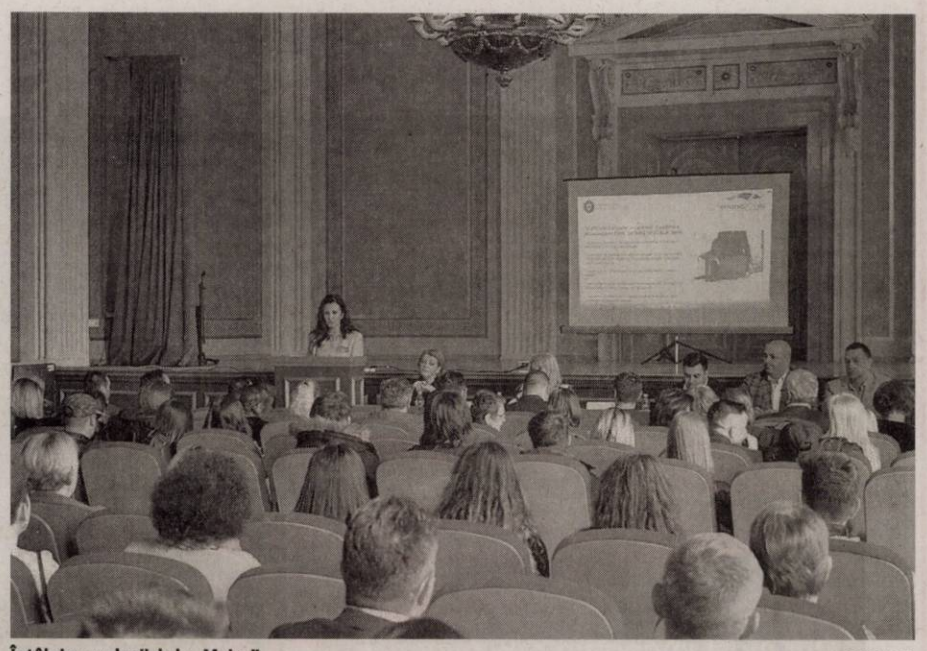

Întâlnire cu elevii de la „Moise" FOTO: E.R.

Traficul de persoane

După intervențiile celor doi miniștri, a venit rândul reprezentanților instituțiilor deconcentrate să pună în practică prezentarea campaniei „Informare acasă! Siguranță în lume!". Cea mai atractivă prezentare a fost cea făcută de reprezentanții în teritoriu ai Agenției Naționale Împotriva Traficului de Persoane. Printr-un joc interactiv, aceștia au reușit să-i învețe pe elevi despre riscurile muncii în străinătate și pașii pe care cei interesați de acest lucru ar trebui să îi urmeze înainte de semnarea unui contract sau de a pleca din țară, la muncă.

EUGEN ROGOJAN
eugen.rogojan@informmedia.ro

Patru ministere

Campania națională „Informare acasă! Siguranță în lume!" este organizată de către Ministerul pentru Românii de Pretutindeni, în colaborare cu Ministerul Educației Naționale, Ministerului Afacerilor Interne și Ministerul Afacerilor Externe. Campania își propune informarea cetățenilor asupra riscurilor la care se pot expune odată cu decizia de a căuta un loc de muncă, un program de studii sau de a se stabili în afara granițelor României, Ministerul pentru Românii de Pretutindeni urmărind prin această campanie să ajute tot mai mulți români să își cunoască drepturile și responsabilitățile pe care le au ca cetățeni europeni și să știe, totodată, cum să acționeze când drepturile le sunt încălcate atunci când se află peste hotare ca turiști, la studii sau în calitate de angajați. Campania se va derula în toate cele 41 de județe ale țării și Municipiul București, în două etape.

Planuri pentru evenimentele culturale ale judeţului

Centrul Cultural Judeţean are în plan evenimente culturale în tot judeţul, investind totodată şi în taberele de la Căsoaia şi Moneasa.

Conferinţa de presă de la Centrul Cultural Judeţean FOTO: JA

ARAD. Planurile Consiliului Județean Arad (CJA) și ale Centrului Cultural Județean Arad (CCJ) pentru cultura județului Arad au fost prezentate, joi, în cadrul unei conferințe de presă la care au participat Răzvan Cadar, vicepreședintele CJA și Ionel Bulbuc, managerul CCJ. Întâlnirea cu presa a debutat cu Răzvan Cadar, care a spus că anul acesta sunt în plan investiții în taberele de la Căsoaia și Moneasa, dar și în Școala Populară de Arte. „Investim în taberele de la Moneasa și Căsoaia, investim și în Școala Populară de Arte, pentru a crea condiții bune copiiilor care vor să vină aici. Ca o paranteză, menționez că în Timiș, la școala lor, taxa este de 1.100 de lei pe an, iar la noi este de 450, astfel că încercăm să îi atragem pe copii", a declarat vicele CJA. De asemenea, acesta a ținut să menționeze că și în acest an, CJA, prin Centrul Cultural, face tot posibilul să sprijine ansamblurile folclorice din județ, dat fiind faptul că înființarea și susținerea financiară a unui ansamblu profesionist al județului ar fi un efort prea mare.

Bilete la Teatrul de Vară

Mai departe, Ionel Bulbuc s-a ocupat de prezentarea programului cultural al CCJ pe anul 2019. „Cea de-a șaptea stagiune a Teatrului de Vară debutează cu biletul de intrare. Un act cultural trebuie întotdeauna să fie remunerat. Un spațiu în care intră o mie două sute de oameni pentru un spectacol merită să rămână un spațiu cultural. Exista până acum, cât a fost gratis, un du-te-vino continuu, în care oamenii veneau și plecau", spune managerul CCJ Arad. Acesta speră ca prin instituirea unei taxe de intrare - de doar cinci lei pentru reprezentație - oamenii să conștientizeze că spectacolele de la Teatrul de Vară sunt evenimente culturale care trebuie tratate ca atare.

Muzică în judeţ

Printre evenimentele prezentate de managerul centrului se află Lipova Simfonic, care a fost lansat anul trecut. „Am debutat anul trecut cu un proiect la Radna, nu știam ce se va întâmpla. A funcționat, am avut peste cinci sute de spectatori, iar anul acesta încercăm să creștem evenimentul. Cap de afiș va fi Cezar Ouatu, care va cânta alături de Orchestra Filarmonicii de Stat Arad. Vom încerca să promovăm evenimentul și în județul Timiș, pentru că putem atrage public și de la vecini", spune Bulbuc.

Un alt eveniment important al județului va fi Festivalul-Concurs al Cântecului Popular din Țara Zărandului, care împlinește anul acesta jumătate de secol de existență. „Maestrul Petrică Pașca a pus pe hârtie un proiect frumos, cu nume importante ale folclorului românesc, artiști ce au debutat pe scena acestui festival", a precizat Ionel Bulbuc.

Proiecte continuate

De asemenea, vor continua proiectele începute recent. De exemplu, „Lada cu zestre", prin care Centrul Cultural Județean încearcă să susțină colecțiile private de etnografie din județul Arad, astfel încât obiectele de patrimoniu să fie clasificate. „Plănuim să facem o broșură și un circuit de vizitare a acestora, în sprijinul proiectului venind și Rodica Colta, de la Complexul Muzeal Arad", spune Bulbuc.

Și LierArt, un proiect literar destinat elevilor din județ, pornit la drum anul trecut, va continua. „Colegul nostru Ioan Matiuț s-a ocupat de acest proiect și încercăm ca și anul acesta să descoperim tineri elevi pe care să îi ajutăm să cunoască literatura vie, prin întâlniri cu scriitorii și, de ce nu, chiar să îi încurajăm să o producă", a declarat managerul CCJ.

EUGEN ROGOJAN
eugen.rogojan@informmedia.ro

Anii 80, la Moneasa

„Pentru că anul trecut, numărul de vizitatori ai Paradei Clătitelor de la Moneasa a fost neașteptat de mare, am decis să păstrăm aceeași notă a evenimentului. Anul trecut am mers pe anii '80, încercăm ca anul acesta să ne pliem pe dorința vizitatorilor din stațiune, care au reacționat foarte bine la concertul Mirabelei Dauer. Vom păstra același gen muzical și ediția de anul acesta, astfel că invitați vor fi Corina Chiriac și Gabriel Dorobanțu", a declarat Ionel Bulbuc.

O facultate pentru viitorii dascăli

Facultatea de Ştiinţe Umaniste şi Sociale pregăteşte studenţii pentru cariera didactică, jurnalism sau administraţie publică.

ARAD. Una dintre cele mai dinamice facultăți ale Universității „Aurel Vlaicu" din Arad este Facultatea de Științe Umaniste. Aici se derulează un program de masterat unic în țară, cel de teologie publică și, tot aici, zeci de studenți străini învață limba română.

Patru specializări de licență (limba și literatura română - limba și literatura engleză, administrație publică, jurnalism și teologie penticostală didactică), cinci de masterat (limbă și literatură, tendințe actuale - lingvistică aplicată, perspective moderne în didactica limbii engleze, teologie publică, imagine mediatică și comunicare publică), program de școală doctorală în filologie și teologie evanghelică sunt ofertele de studii pentru cei care vor o carieră în învățământ, administrație publică sau jurnalism.

Cursuri pentru profesori

De asemenea, în cadrul facultății se organizează cursuri postuniversitare pentru profesori, an pregătitor de limba română pentru studenții străini sau cursuri de conversie profesională pentru limba și literatura română și limba și literatură engleză. „Aceste cursuri de conversie sunt destinate profesorilor din învățământul preuniversitar care doresc să-și schimbe specializarea. Fiecare curs durează doi ani și, ceea ce trebuie menționat, este că se păstrează gradele didactice obținute de profesor în cariera didactică și în noua specializare", a explicat decanul facultății, conf.univ.dr. Alina Ionescu.

În sprijinul studenţilor

„Întreaga echipă de la Facultatea de Științe Umaniste și Sociale este implicată în dezvoltarea ofertei educaționale, precum și în proiecte locale, naționale și internaționale care creează studenților oportunități de a relaționa cu studenți din alte centre universitare, de a colabora cu instituțiile județene, cu reprezentanți ai unor asociații culturale. În spatele performanțelor obținute este multă muncă și implicare din partea celor care fac parte din colectivul acestei facultăți", a punctat prorectorul UAV, prof.univ.dr. Alexandru Popa. **JA-V.G.**

În timpul conferinţei de presă FOTO: V.G.

Programul de muzică

În ceea ce privește planurile de viitor, decanul facultății, conf.univ.dr. Alina Ionescu precizează: „Sperăm să putem demara în curând programul de muzică care se adresează, în special, absolvenților de licee vocaționale, precum și un program de master în teologie publică, în limba engleză. Invităm, cu drag, absolvenții de liceu să se înscrie la una dintre specializările facultății noastre", a punctat conf. univ.dr. Alina Ionescu.

Istoric clujean, la Arad

Miercuri, 10 aprilie, Sala „Astra" a Bibliotecii Judeţene Arad a găzduit o conferinţă pe tema aurului din Apuseni.

La conferinţă FOTO: I.P.

ARAD. Conferința intitulată „Aurul în istoria modernă a regiunii Apusenilor. 1750-1918" a fost susținută de Iosif Marin Balog, istoric și cercetător științific în cadrul Academiei Române - Cluj Napoca și al Institutului de Istorie „George Barițiu" în domeniul istoriei moderne, istoriei economice și sociale.

Marin Balog a prezentat arădenilor Cadrilaterul aurifer al Apusenilor, punctând etapele de modernizare prin care a trecut începând cu anul 1750, activitatea minieră a locului, proprietarii și antreprenorii care au exploatat perimetrul, efectele sociale ale mineritului aurifer, cât și efectele acestuia asupra modernizării regionale. Balog a mai precizat faptul că mineritul în Apuseni reprezenta puterea și factorul dominant al configurării acestei regiuni devenită vulnerabilă tocmai pentru că se baza pe un singur tip de materie primă, un bun finit. Conform estimărilor, în perioada 1750-1914, din cadrilaterul aurifer s-au extras 224-246 tone de aur care azi ar valora aproximativ 9,5 miliarde de dolari.

Ca o curiozitate, dacă un "băieș" lucra pe cont propriu, cu tehnologia de atunci scotea cam 60-80 grame de aur pe lună care azi ar valora în jur de 2000 de euro. Însă acest lucru nu mai e posibil din moment ce cadrul legislativ nu mai permite exploatările private. **JA-I.P.**

Webasto

Feel the Drive

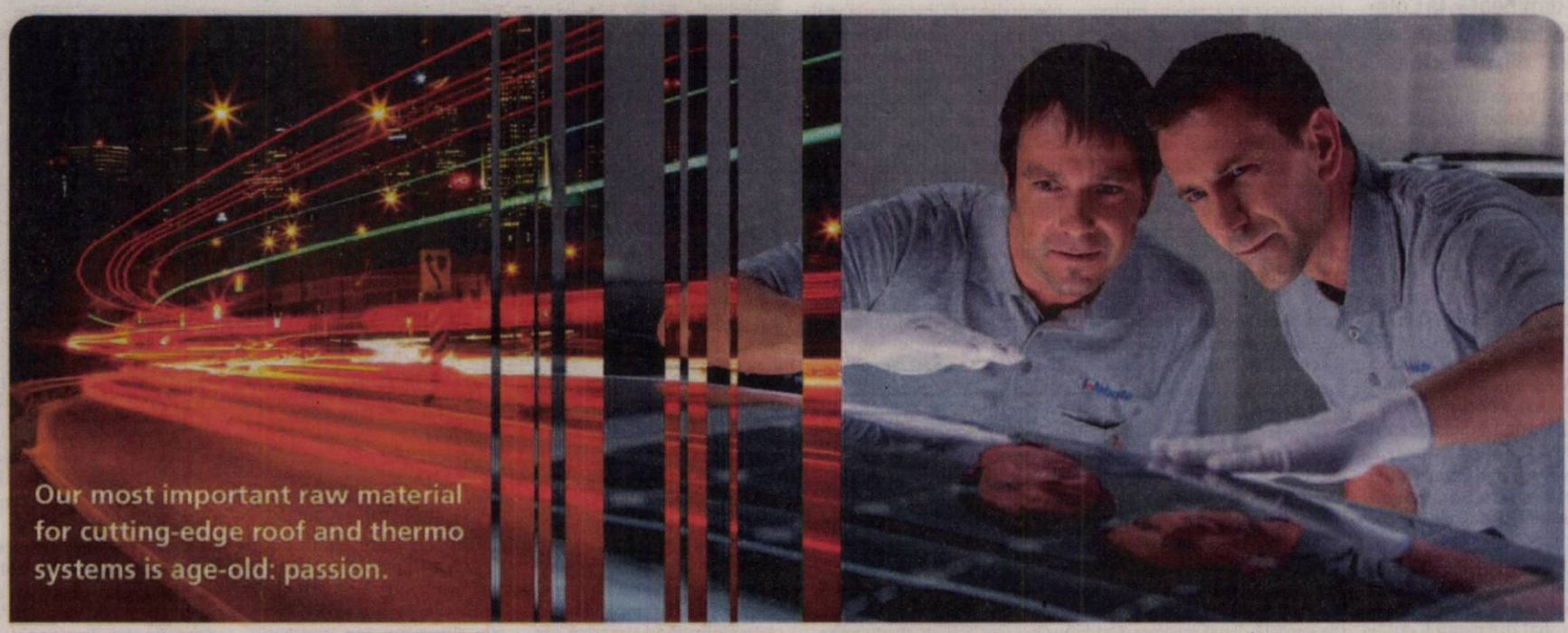

Grupul Webasto este unul dintre cei mai mari 100 furnizori din industria auto. Odată cu crearea plafoanelor inovative, glisante, panoramice și decapotabile, precum și a sistemelor termice, de baterii și a soluțiilor de încărcare, reușim totodată să creăm valoare adăugată mobilității și să convingem printr-un sentiment deosebit de puternic care ne leagă, iar acel sentiment se numește **Noi**. Pentru că **"Noi"** este plusul tău special.

Pentru mai multe informatii va rugam sa accesati www.webasto-group.com.

Webasto Romania angajeaza pentru fabrica din Zimandu Nou – Arad:

Operator Asamblare

Cerinte:

- Studii medii
- Capacitatea de a lucra in cadrul unei echipe
- Disponibilitate pentru lucru în schimburi
- Disponibilitate pentru program prelungit
- Seriozitate si responsabilitate

Oferim:

- Salarii competitive negociate in functie de vechimea in industria automotive
- Conditii de munca excelente
- Pachet consistent de beneficii si bonusuri
- Tichete de masa
- Transport gratuit

Date de contact: Fax: 0372 827-257

Nr.telefon: 0372 827-827

Adresa mail: recrutare@webasto.com

(106)

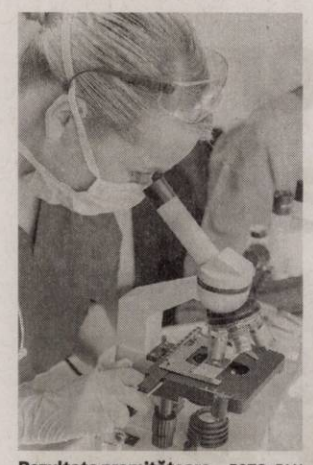

Rezultate promiţătoare FOTO: FAN

Speranţă de vindecare pentru leucemie

TERAPIE COMBINATĂ. În urmă cu cinci ani, un grup de oameni de ştiinţă din Franţa au avut ideea să combine tratamentul leucemiei cu un medicament antidiabetic. Primele rezultate au a fost pozitive şi ca urmare testele au continuat. Combinarea terapiei clasice anti-leucemie limfoidă cronică cu medicamentul antidiabetic Pioglitazone a dus, până în prezent, la trei vindecări stabile, cu remisie completă a bolii.

35

de milioane de oameni trăiesc în prezent cu afecţiuni ale creierului, iar costul anual global al tratamentelor e de 700 de milioane de dolari, potrivit studiilor. Adică, mai mult de un procent din PIB-ul global. Iar situaţia, spun specialiştii, se agravează. Având în vedere acest impact devastator trebuie luate toate măsurile pentru păstrarea sănătăţii mintale, protejarea bijuteriei nepreţuite care este creierul.

Niciun pericol la scanare FOTO: FAN

Controlul vamal nu impietează asupra inimii

STUDIU. Pacienţii bolnavi de inimă, care au implantate stimulatoare sau pacemaker-e, nu trebuie să se teamă de aparatele de control folosite de vameşi pe aeroporturi. Scanarea nu reprezintă o ameninţare pentru inimă. Concluzia aparţine cercetătorilor germani de la Centrul de cardiologie din München, care au testat 300 de aparate pe un grup de 1.500 de subiecţi voluntari, bolnavi de inimă, cu stimulatoare implantate.

Leurda, cea mai sănătoasă plantă a primăverii

Află beneficiile leurdei (usturoi sălbatic, de pădure sau al ursului) asupra sănătăţii, despre care nu ştiai.

Leurda, planta mileniului III FOTO: FAN

LEURDA. Este o planta care creşte spontan la marginea tuturor pădurilor. Cultivată, se pare că-şi pierde o parte din calităţile care o fac plantă de leac şi remediu al tuturor relelor.

Cercetătorii din Germania au numit leurda planta mileniului III, datorită proprietăţilor ei curative exterm de puternice.

• **Allium ursinum.** Oficial se numeşte Allium ursinum, popular este usturoi sălbatic, usturoi de pădure, usturoiul ursului. Planta este perenă şi creşte până la înălţimea de 25 - 30 centimetri. Se cultivă pentru frunze care se recoltează primăvara înainte de înflorirea plantei. Se folosesc frunzele în stare proaspătă sau congelată. cultură se seamănă primăvara în luna martie - aprilie sau toamna în octombrie - noiembrie. Există şi leurdă de toamnă! Frunzele sunt o farmacie veritabilă prin conţinutul de uleiuri volatile, iod, zahăr, sulf, fructoză.

• **Efecte curative.** Se foloseşte la asezonarea supelor, mâncărurilor de tot felul şi a salatelor, având efecte curative: curăţă sângele, vindecă erupţii cronice, hipotensiv, catar stomacal şi intestinal, crampe, viermi intestinali, mai ales tenie, intoxicaţii cu nicotină, afecţiuni cardiace.

Frunzele de leurdă conţin carotenoizi, vitaminele A şi C, levuloză, ulei eteric complex şi săruri minerale de calciu, fier, fosfor, natriu, cupru.

• **Purifică sângele.** Leurda este cel mai bun prieten când vine vorba de purificarea sângelui şi a organelor. Frunzele au proprietăţi depurative, respectiv au capacitatea de curăţire a sângelui, ficatului, stomacului şi intestinelor, mult mai activă decât usturoiul. Pentru a beneficia de aceste calităţi, se recomandă ca, în fiecare primăvară, să se facă o cură de 4 săptămâni, cu frunze proaspete de leurda.

Leurda şi beneficiile sale

Beneficii ale leurdei asupra organismului: detoxifiant, depurativ, curăţă bine sângele, ficatul, stomacul, intestinele. Are puternic efect antiseptic, bactericid, antitoxic, diuretic, hemostatic, hipotensiv, antisclerotic, vermifug, stimulator al contracţiilor uterine. Leurda este indicată în boli gastrointestinale, cardiovasculare, reduce hipertensiunea arterială, previne arteroscleroza coronariană. Leurda scade nivelul colesterolului, previne accidentele vasculare, previne apariţia trombozei şi tromboflebitei, dizolvă plăcile de colesterol şi este bună împotriva tuberculozei pulmonare, bronşitei, ajută în boli ale căilor respiratorii – răceală, gripă etc.

SFATURILE LUI RELI

Aurelia Gabor

Să rămânem activi fizic şi psihic

Fiecare cuvânt sau gest al nostru trebuie să exprime fericire, entuziasm, recunoştinţă, precum frumuseţea florilor şi cântecul păsărilor ce-şi arată bucuria de a exista şi permanenta armonie cu mama natură. Atitudinea noastră ar trebui să fie plină de candoare ca cea a unui copil ce primeşte daruri. Brâncuşi spunea că atunci când începetăm să avem această stare de copil, am murit de mult! Ne preocupă tare mult viitorul şi uităm să trăim clipa, să ne bucurăm de lucrurile simple. Asociem fericirea cu sănătatea şi tristeţea cu boala, uitând să înţelegem puterea şi virtutea unui zâmbet.

Sănătate, tinereţe, frumuseţe... veşnică! Este visul fiecăruia dintre noi. Încă nu s-a descoperit pastila-minune sau un tratament care să prevină îmbătrânirea cu toate manifestările ei şi să ne ajute să trăim veşnic. Sunt doar metode care să întârzie apariţia acestora astfel încât să rămânem cât mai mult într-o formă fizică bună. Nu putem împiedica albirea părului sau apariţia ridurilor, sunt manifestări normale ce apar după o anumită vârstă. Putem lua în schimb măsuri, pentru a evita greutatea în exces, înţepenirea articulaţiilor, rămânând activi fizic şi psihic. Menţinem activităţile sociale, practicăm regulat o formă de activitate sportivă, suntem atenţi la alimentaţie. Profităm dimineaţa de razele soarelui dar, nu în exces. Citim cât mai mult, ieşim cu prietenii la cafea, în excursii, ne ocupăm de nepoţi. Încercăm să evităm stresul, marele duşman al omenirii. Facem zilnic exerciţii fizice moderate, acestea stimulează capacitatea mintală, contribuie la sănătatea organismului. Dacă nu sunteţi siguri de forma de antrenament, consultaţi medicul pentru recomandări. Un program sigur şi eficient de păstrare a greutăţii corporale implică păstrarea masei musculare şi pierderea grăsimii corporale. Programul de activitate sportivă este important pentru păstrarea funcţiei musculare şi a calităţii vieţii pe măsură ce înaintăm în vârstă. Sfatul meu este să apelaţi la specialişti pentru o abordare corectă în tot ceea ce faceţi. Succes!

> Căutaţi metodele care să întârzie apariţia îmbătrânirii cu toate manifestările ei

redactia.jurnalaradean@informmedia.ro

Brăţară anti migrene!

Un dispozitiv revoluţionar, arma descoperită recent pentru combaterea migrenelor cu impulsuri electrice.

ANTI MIGRENĂ. Aproape 15% din populaţia lumii suferă de migrene, una dintre cele mai răspândite şi mai periculoase afecţiuni, dat fiind faptul că circa 50% dintre cazuri rămân nediagnosticate. Pentru combaterea acestei neplăceri atât de extinse a apărut un dispozitiv revoluţionar.

1 Blocarea semnalelor dureroase către creier. O brăţară care emite impulsuri electrice slabe este cea mai recentă armă de combatere a migrenelor, anunţă „Daily Mail".

Potrivit specialiştilor de la King's College din Londra, banda care se ataşează pe braţ poate reduce la jumătate simptomele dacă este utilizată imediat ce începe durerea de cap.

Acest rezultat se bazează pe testarea unui lot de pacienţi cărora le-au fost stimulaţi nervii de sub piele, şi astfel blocată transmiterea semnalelor dureroase către creier.

2 Porneşte cu o aplicaţie de smartphone. Terapiile curente împotriva migrenelor implică în cele mai multe cazuri medicamente care acţionează prin stimularea serotoninei, reducând inflamaţia şi distanţa dintre vasele sangvine. Alte aparate menite să intervină în procesul de transmitere a semnalului dureros către creier au de regulă fire şi sunt ataşate capului pacientului.

În schimb, noul dispozitiv, denumit Nerivio Migra 1, poate fi purtat şi sub mâneca unei cămăşi. Este compus din câţiva electrozi, o baterie şi un cip. În momentul în care intervine durerea de cap, utilizatorul poate declanşa impulsurile care să-i amelioreze durerea cu ajutorul unei aplicaţii de pe smartphone.

Migrene sau dureri de cap

Migrenele, care nu intră momentan în categoria afecţiunilor vindecabile şi ale căror atacuri pot dura şi 72 de ore, sunt dureri de cap severe, însoţite de ameţeli, oboseală şi vărsături.

Combate migrena cu o...brăţară, îţi reduce durerile la jumătate FOTO: FAN

3 Testată în Marea Britanie şi în Israel. Rezultatele testelor au arătat o scădere a intensităţii durerii în 64% dintre cazuri după 20 de minute de utilizare a brăţării. În aceste condiţii, 270 de pacienţi din spitale din Marea Britanie şi din Israel vor beneficia de această brăţară. „Rezultatele iniţiale sunt foarte promiţătoare. Dat fiind faptul că tendinţa generală este de a se identifica metode de tratament mult mai uşor de tolerat de bolnavi, va mai fi nevoie de teste extinse", punctează Peter Goadsby, profesor de neurologie.

Microbuz în depăşire ilegală

ARAD. Un nou caz în care şoferul unui microbuz este acuzat de abateri de la legislaţia rutieră ne-a fost transmis de un cititor al nostru. Arădeanul a surprins în imagini cum microbuzul efectuează o depăşire neregulamentară direct pe acostamentul drumului, ieşind parţial în decor. Totul, pentru a câştiga câteva secunde. În imagini se vede clar cum microbuzul depăşeşte pe partea dreaptă atât autoturismul din care se face filmarea, cât şi un TIR care circula regulamentar. Incidentul s-a petrecut la ieşirea din Gai spre Zona Industrială, acolo unde şoferul microbuzului s-a încadrat pe banda de viraj la dreapta, spre fabricile de acolo. Mai mult decât atât, arădeanul care ne-a transmis imaginile spune că în microbuz erau mai mulţi oameni, probabil arădeni care erau transportaţi spre locurile de muncă. După vizionarea imaginilor, reprezentanţii Inspectoratului de Poliţie Judeţean Arad au reacţionat, s-au autosesizat şi l-au sancţionat pe şoferul microbuzului. Potrivit celor de la IPJ, conducătorul autovehiculului a fost identificat, fiind vorba despre un bărbat de 50 de ani. Acesta a fost amendat cu 725 de lei şi, în plus, pemisul de conducere i-a fost reţinut pentru 30 de zile. **JA-A.G.**

Filmat pe acostament FOTO: FAN

Incident rutier cu maşina lui Falcă

Se pare că autoturismul ar fi fost lăsat neasigurat şi a luat-o singur la drum, oprindu-se în staţia de tramvai.

Maşina, „înfiptă" în staţie FOTO: FAN

ARAD. Maşina condusă, de obicei, de primarul Gheorghe Falcă a fost implicată într-un incident pe Calea Romanilor, în imediata apropiere a Podului Traian. Autoturismul s-a înfipt în staţia de tramvai cea mai apropiată de pod. La numai jumătate de oră de la producerea evenimentului rutier, biroul de presă al Primăriei Arad a reacţionat şi a transmis un comunicat de presă. „În zona Podului Traian a avut loc un incident în care a fost implicat un autoturism al Primăriei Municipiului Arad. Acesta a fost parcat, iniţial, în dreptul Hotelului Coandi, însă din cauze necunoscute în acest moment, a ajuns în refugiul staţiei de tramvai Romanilor, pe sensul de mers spre Piaţa Romană. Menţionăm că niciun alt vehicul nu a fost avariat în timpul incidentului", spun cei de la Primărie.

Potrivit informaţiilor noastre, se pare că cel care a condus maşina Primăriei nu a asigurat-o la oprire, respectiv nu ar fi tras frâna de mână. Din acest motiv, autoturismul s-ar fi pus în mişcare şi ar fi intrat în staţia de tramvai.

Indiferent cine a condus maşina, va trebui să ajungă la Poliţie. Pentru că, potrivit legii, orice şofer implicat într-un incident auto, chiar de e vorba despre o simplă tamponare, trebuie să se prezinte la Poliţie să anunţe evenimentul. **JA-A.G.**

Femeie lovită de soţ

Ordin de protecţie provizoriu emis la Vinga. După ce a băut, un bărbat de 44 de ani şi-a lovit de mai multe ori soţia.

VINGA. Poliţiştii Biroului de Poliţie Comunală Vinga au emis un ordin de protecţie provizoriu după ce au fost sesizaţi despre faptul că un bărbat de 44 de ani din Vinga, pe fondul consumului de alcool, i-a aplicat soţiei sale mai multe lovituri în zona feţei.

„Pe numele bărbatului a fost emis un ordin de protecţie provizoriu pentru 5 zile, fiind continuate cercetările pentru săvârşirea infracţiunii de violenţă în familie", au declarat reprezentanţii IPJ Arad.

„Începând cu data de 28 decembrie 2018, poliţiştii pot emite ordinul de protecţie provizoriu, prin care se dispun pentru o perioadă de 5 zile, una sau mai multe măsuri de protecţie a victimelor. Ordinul de protecţie provizoriu se emite de către poliţiştii care constată că există un risc iminent ca viaţa, integritatea fizică ori libertatea unei persoane să fie pusă în pericol printr-un act de violenţă domestică, în scopul diminuării acestui risc", au transmis reprezentanţii IPJ Arad. **JA-V.G.**

Au prins hoţii din Pâncota

ARAD. În urma investigaţiilor efectuate, poliţiştii au depistat doi tineri de 26 şi 29 de ani, din Pâncota, care, la data de 22 martie, ar fi sustras un aparat de aer condiţionat şi un instant de gaz dintr-un imobil nelocuit, pe care ulterior le-ar fi comercializat pe raza municipiului. Pe numele celor doi tineri a fost întocmit un dosar de cercetare penală pentru săvârşirea infracţiunii de furt calificat. „Nu depozitaţi bunuri de valoare, materiale de construcţii, unelte sau alte obiecte în spaţii care nu prezintă siguranţă", au declarat reprezentanţii IPJ Arad. **JA-V.G.**

356 de şoferi sancţionaţi în 24 de ore

ARAD. În doar 24 de ore, poliţiştii rutieri din cadrul IPJ Arad au aplicat nu mai puţin de 356 de sancţiuni contravenţionale în valoare totală de 135.000 de lei. Nu mai puţin de 98 de şoferi, vitezomani, au fost amendaţi pentru depăşirea vitezei legale, semn că la noi în oraş se circulă cu viteză. Celelalte sancţiuni, 258 la număr, au fost aplicate pentru nepurtarea centurii de siguranţă, neacordare de prioritate ori efectuarea de depăşiri neregulamentare. În plus, 16 şoferi au rămas fără permisul de conducere. Poliţiştii au mai reţinut şi 6 certificate de înmatriculare.

Totodată, poliţiştii Biroului Rutier cercetează un bărbat pentru săvârşirea de infracţiuni rutiere. „Un tânăr de 30 de ani din Şicula a fost depistat în timp ce conducea un autoturism pe Bd. Revoluţiei, având valabilitatea numerelor de înregistrare provizorii, expirată. Pe numele celui în cauză a fost întocmit un dosar penal", a declarat inspector de poliţie Adina Aconstantinesei, purtătorul de cuvânt al IPJ Arad. **JA-V.G.**

Marea înşelătorie „PSD vă dă"

Recent, Guvernul PSD-ALDE s-a împrumutat de pe piaţa internaţională de capital cu 3 miliarde de euro. Într-o singură zi, cu discreţie. Din această sumă, 1,3 miliarde de euro au fost împrumutaţi pe 30 de ani la cea mai mare dobândă din Europa (4,65%). După doi ani de guvernare, "patrioţii" de la PSD au împovărat România cu datorii de 20 de miliarde de euro. Ce ascunde această foame de bani?

Un mic amănunt: exact în perioada când guvernul Dăncilă se împrumuta cu 3 miliarde de euro, Franţa făcea un împrumut de 1,9 miliarde de euro, tot pe 30 de ani, de trei ori mai ieftin (dobândă de doar 1,46%). Bine, veţi zice - Franţa e Franţa! Atunci să lărgim puţin cercul comparaţiilor cu ţări vecine: în februarie 2019, România era cotată la dobânzi de 4,79% pentru împrumuturi externe, în vreme ce Bulgaria putea lua împrumuturi la doar 0,68%, adică de 7 ori mai ieftin; Ungaria avea o dobândă de 2,68% iar Polonia de 2,69%.

E o conjuraţie bancar-internaţională împotriva guvernului patronat de Dragnea, aşa cum se văicăresc pesediştii? Chiar aşa, ce are toată lumea bancară din Europa numai cu ei, cu pesediştii lui Vâlcov şi Orlando Teodorovici? Lucrurile sunt simple: de vină sunt politicile fiscal-bugetare ale guvernării PSD-ALDE, populiste si proaste, cu cheltuieli supradimensionate, importuri care cresc galopant, consum fără investiţii. Acestea au scăzut încrederea pieţelor de capital faţă de guvernul care se pretinde patriot în Europa. PSD-ALDE au crescut riscul de ţară. De aceea împrumuturile pe care le iau au cel mai mare cost din Europa.

E foame de bani, băieţi?

Guvernul care spune că România merită mai mult a îndatorat ţara cu 20 de miliarde de euro şi pe fiecare român cu peste 1000 de euro. Numai în primele 9 luni ale lui 2018, Dragnea a îndatorat România cu 9,8 miliarde de euro. Practic, lunar, guvernul de PSD-ALDE se împrumută cu circa 1 miliard de euro. La plata acestei datorii se mai adaugă încă 1 miliard de lei pe lună pentru dobânzile pe care le generează datoria publică.

Cu toate aceste zeci de miliarde de euro împrumutate, guvernările lui Dragnea n-au făcut nici autostrăzi, nici spitale, nici conducte de gaze, n-au modernizat căi ferate. Ce-au făcut cu banii ? De unde foamea tot mai mare de bani, cu împrumuturi tot mai împovărătoare, dacă guvernul se laudă cu creştere economică record?

PSD guvernează. Atenţie la buzunare!

Răspunsul este că pesediştii au întreţinut cea mai mare înşelătorie din ultimii 30 de ani la adresa românilor: "PSD vă dă". Au început cu promisiuni enorme făcute în campania din 2016. Au fost nevoiţi să renunţe la o parte din aceste himere, deşi le trecuseră chiar în programul lor de guvernare. Dar au căutat să întreţină tot timpul iluzia că " PSD vă dă". Cinismul lor s-a combinat cu proasta guvernare, iar nota de plată a iluziei că "PSD vă dă" vine acum, prin îndatorarea fiecărui român şi a generaţiilor viitoare.

Mecanismul înşelătoriei este simplu. Coaliţia PSD-ALDE a început prin măriri de salarii şi pensii. Au avut grijă, la scurtă vreme, să anuleze în mare parte creşterile salariale şi de pensii prin măsuri viclene precum transferul contribuţiilor la angajat sau amânarea indexării punctului de pensie.

Ca să întreţină iluzia bunăstării au concentrat totul pe consum. Foarte repede, consumul a crescut importurile şi a alimentat inflaţia. Bruma măririlor de venituri fost exportată în ţări de regulă dezvoltate, din care se fac importurile.

Liderii PSD au patentat înşelătoria economiei pe consum din importuri pe datorii tot mai mari.

Deloc întâmplător, odată cu venirea PSD la guvernare au început să crească preţurile. Au găsit o inflaţie de 0.1% si au adus-o la 5%. La câteva luni de guvernare, după ce dăduseră cu o mână, au simţit deja nevoia să ia cu două: au mărit acciza la combustibili, ceea ce a dus la scumpiri în lanţ. Aprinderea inflaţiei susţine circuitul financiar înşelător. Sunt bani, clamează PSD, dar sunt bani amăgitori luaţi prin inflaţie şi dobânzi mărite, tot din buzunarele celor care primesc aşa-zisele creşteri salariale sau măriri de pensii.

De la inflaţie la rate mărite n-a fost decât un pas. Dobânzile la credite au început să crească la scurt timp. Ratele lunare ale celor cu datorii la bănci au crescut cu peste 30% după doi ani de guvernare Dragnea-Tăriceanu.

Când au ajuns aproape de fundul sacului nu s-au mai încurcat în subtilităţi. Au tăiat masiv banii de la investiţii publice şi dezvoltare. Au suplimentat împrumuturile externe, tot mai scumpe. Au impus noi taxe care au reaprins scumpirile şi inflaţia. Au aruncat toate fondurile astfel obţinute în acest perpetuum mobile al tragerii pe sfoară a românilor.

Cine beneficiază, totuşi ?

Au conceput totul pentru a vă spune: "PSD vă dă!'. Da, PSD vă dă cu o mână şi vă ia îndărăt cu două. "Vă dă" furându-vă pensiile generaţiilor viitoare, autostrăzi, spitale. "Vă dă" furându-vă viitorul copiilor voştri. Cine e adevăratul beneficiar al înşelătoriei "PSD vă dă" ? Au avut o singură grijă pesediştii: să le fie bine lor şi clientelei lor de incompetenţi, analfabeţi şi piloşi cu care au împânzit aparatul de stat şi care taie frunza la câini pe bani mulţi plătiţi de români.

Când mai auziţi lideri PSD care se laudă că au grijă de oameni, păziţi-vă buzunarele pentru veţi achita nota de plată a "grijii" PSD. (204139)

Sport

„Ne aşteaptă un meci greu, îl vom trata cu maximă seriozitate

Adrian Abrudean, antrenor Crişul Chişineu Criş

14

aprilie este data la care se va desfăşura a doua ediţie a Ziridava Road Race. Concursul de ciclism pe şosea se desfăşoară pe un traseu de 65 de km: Arad (cartier Sînicolau Mic, strada Steagului nr. 34) - Zăbrani - Chesinţ - Neudorf (până la intersecţia cu drumul principal DJ 682, unde se virează la dreapta) - Lipova şi retur.

Rugbiştii, prilej de refacere a moralului

ARAD. Play-out-ul ligii secunde de rugby programează duminică, ora 13, pe stadionul din Sînicolau Mic, meciul din runda a doua, la Arad sosind CSM Sibiu, echipă care nu a cunoscut gustul victoriei în acest campionat. CS UAV Arad porneşte favorită, chiar dacă în primul meci din play-out elevii lui Marian Grindei au cedat, „acasă", cu CSM Galaţi (scor 7-27). Sezonul va fi încheiat cu două deplasări la Galaţi, în 20 aprilie, şi la Sibiu, în 12 mai. **JA-D.L.**

Metaloglobus a renăscut

ARAD. Ecourile remizei cu Pandurii Tg. Jiu par stinse, cei de la UTA concentrându-se acum pe partida următoare, de la Bucureşti, contra celor de la Metaloglobus, duminică, de la ora 11. O echipă care s-a întărit mult în iarnă, iar prima înfrângere din acest an a suferit-o tocmai etapa trecută, la Timişoara, contra celor de la ACS „Poli".

Ce spune Păcurar...

În lipsa lui Ionuţ Popa, aflat tot în concediu medical, UTA va fi condusă de pe margine tot de „secundul" Cristi Păcurar. Iată ce spune acesta: „La cum arată Metaloglobus acum şi la ce joc etalează, vă spun că ne aşteaptă un meci foarte greu. Apoi, vine la Arad Chindia, care trage la promovare. Va fi o serie de meciuri foarte grele pentru noi. Trebuie să dăm siguranţă mingii, să ne impunem jocul, evident, în funcţie de adversar şi teren. Am văzut că Metaloglobus a pierdut din penalty, la Timişoara, dar vreau să văd înregistrarea meciului lor de acasă, cu Ripensia. Oricum, echipa bucureşteană a renăscut sub comanda lui Laszlo Balint, arată cu totul şi cu totul altfel decât în tur. Ei suferă în clasament datorită turului, acum au o singură înfrângere, cu ACS. Metaloglobus e o echipă solidă, cu jucători de la Petrolul şi Snagov, care se bat la promovare, nu mai vorbim de fraţii Herea, ambii de valoare, dar mai sunt şi alţii".

Interesant e faptul că meciul se va desfăşura pe un teren sintetic, cele două echipe neputând spune că sunt dezavantajate. **JA-L.S.**

D. Popa ar putea fi surpriza din primul unsprezece al UTA-ei FOTO: FAN

E tare aerul de la înălţime

Echipele arădene din C4 gâfâie de ceva vreme, iar adversarele s-au apropiat ameninţător.

Capătă et comp. au şansa reabilitării după înfrângerea de la Dumbrăviţa FOTO: FAN

ARAD. Astăzi şi sâmbătă are loc etapa a XXIII-a în seria a IV-a a ligii a III-a. Una în care echipele arădene care mai speră la promovare au meciuri facile. Lipova joacă la Lugoj, contra penultimei clasate, iar LT Cermei are meci acasă, tot contra unei formaţii din zona „nisipurilor mişcătoare".

Crişul dă peste o echipă care pândeşte primul loc, iar Naţional merge la Giarmata să oprească „seria neagră" în care se află.

CSM Lugoj – Şoimii Lipova

Trupa antrenată de Flavius Sabău s-a trezit la timp şi a reuşit să câştige în faţa Crişului, pentru a urca iar în fruntea clasamentului. E drept, avansul este infim, de doar un punct, Şcolar Reşiţa şi ACS Dumbrăviţa putând oricând profita de slăbiciunile Şoimilor.

De această dată, însă, aceştia vor avea un adversar abordabil, CSM Lugoj, care a adunat doar şapte puncte în tot campionatul. În mod normal, Lipova nu se poate împiedica, azi, de la ora 17, pe stadionul „Vulturii", de echipa gazdă.

Giarmata – Naţional Sebiş

Tot astăzi, de la ora 17, dar la Giarmata, Cristi Todea trebuie să-şi trezească elevii la realitate. Nu de alta, dar Naţional e la şapte puncte de retrogradare, un lucru la care nimeni nu se putea gândi la mijlocul campionatului. O eventuală înfrângere ar clătina serios scaunul antrenorului, deoarece diferenţa faţă de primul loc retrogradant, pe care e chiar Millenium, ar fi şi mai mică.

LT Cermei - Industria Galda

Trupa prezidată de Petre Bulza ne tot dă impresia că poate să se implice serios în lupta pentru promovare, a şi fost pe primul loc, dar a dat „cu bâtul în baltă" în chiar jocul următor după ce a urcat în frunte. Acum, la Cermei vine Industria Galda (sâmbătă, ora 17), un adversar abordabil, aşa că aşteptăm o victorie a elevilor lui Radu Anca.

Crişul – Dumbrăviţa

Fără presiunea primului loc, Crişul poate arăta că este o echipă valoroasă chiar în meciul cu una dintre pretendentele la promovare.

Sâmbătă, de la ora 17, la Chişineu Criş vine ACS Dumbrăviţa, formaţie care stă la pândă şi aşteaptă greşeala adversarilor, pentru a ţâşni în faţă. Va fi meci interesant pentru elevii lui Adrian Abrudean. **JA-L.S.**

Sportivii de la Royal Steps, medalii în paşi de dans

SEBEŞ. Sportivii arădeni de la Royal Steps s-au evidenţiat la Cupa „Muhlbach" la dans sportiv, concurs desfăşurat la Sebeş, la sfârşitul săptămânii trecute.

Raul Barit şi Daria Rotari au obţinut locul doi, după ce au învins detaşat campionii naţionali ai României la Clasa D, 12-13 ani. Perechea Victor Vass şi Alexandra Morariu a obţinut locul 1 la Clasa E, 16-35 ani Standard şi au reuşit promovarea în clasa superioară, clasa D, iar cuplul Cimpoi Eric şi Alexia Vultur s-a clasat pe locul 4 la Clasa E, 12-13 ani. „Un loc excelent avand în vedere că Eric este dansator de clasa H, dar dansează la o clasa superioară şi face faţă cu brio, întrecând sportivi de clasă mai mare decât el", ne-a informat antrenorul Patrik Haizar.

Au mai urcat pe podium la Sebeş: Tudor Eduard şi Larisa Oneş (locul 3 la clasa D, 6-11 ani), Francescutti Mateo - Andra Dalia (locul 3 la Precompetiţional 2 dansuri, 8-9 ani), Vlad Vass - Diandra Fabian (locul 3 la Precompetiţional 2 dansuri 10-11 ani) şi Ştefania Nuţescu (locul 3 la solo). **JA-D.L.**

Salbă de medalii în Slovacia

Gimnaştii arădeni s-au abonat la podium la Bratislava.

BRATISLAVA. Salbă de medalii pentru gimnastica aerobică românească, cu CS Universitatea Arad în prim-plan, la Openul Slovaciei, de la Bratislava. Gimnaştii lotului naţional de juniori, dar şi cei care au reprezentat cluburile CS Universitatea Arad, UNEFS şi Triumf Bucureşti au câştigat un număr total de 13 medalii. Arădenii pregătiţi de Ramona Haidu au obţinut următoarele clasări pe podium: Ţavoc Daniel (individual masculin, 15-17 ani), Ţavoc Daniel & Mihaiu Daria (perechi mixte, 15-17 ani) - Ţavoc fiind legitimat la CSU Arad, dar a participat ca şi component al lotului naţional; Popa Vlăduţ (individual masculin, 12-14 ani); Popa Vlăduţ & Brişan Kalista (perechi mixte, 12-14 ani) - toţi medalii de aur; Arbonie Andreea, Brişan Kalista, Popa Cătălina, Codru Anamaria & Balint Anna (grup, 12-14 ani); Cojiţă Hanna & Mujdei Beniamin (perechi mixte, 12-14 ani) şi Brişan Kalista, Cojiţă Hanna & Mujdei Beniamin (trio, 12-14 ani) - toţi cu medalii de bronz.

La rândul lui, Clubul Sportiv Urania Arad a participat la întrecerea din Slovacia la categoria 9-11 ani cu sportivii: Blidar David (proba de individual masculin- locul 4), Blidar David si Popa Anastasia (pereche mixtă - locul 8), în probele de trio: Dragoş Andreea, Cirimpei Laura, Varga Iasmina, respectiv Pătroi Sara, Rubinstein Mara, Coman Alessia; grup1: Dragoş Andreea, Cirimpei Laura, Varga Iasmina, Coman Alessia, Rubinstein Dora şi grup2: Blidar David, Popa Anastasia, Cimpan Bianca, Pătroi Sara şi Varga Iasmina. Aproape de podium s-a clasat Meszar Anna, locul 4 la categoria 15-17 ani. **JA-D.L.**

Ultima întâlnire cu fanii

ARAD. Penultima etapă din Seria D a Diviziei A de handbal feminin aduce pe parchetul „Polivalentei" arădene, duminică (ora 17), primele două clasate.

„Câţiva paşi ne mai despart de turneul semifinal. Unul dintre aceştia va fi făcut împotriva ocupantei primului loc al seriei, CSM Tg Mureş, un adevărat derbi al campionatului. Vă aşteptăm alături de noi şi sperăm să vă răsplătim toată susţinerea din acest sezon cu o nouă victorie", este mesajul jucătoarelor de pe Crişul Alb, înaintea jocului cu liderul şi neînvinsa CSM Târgu Mureş. **JA-D.L.**

Vor să rezolve calificarea rapid

TÂRGOVIŞTE. Optimismul domneşte în tabăra FCC ICIM Arad înaintea confruntării de astăzi, ora 17, din oraşul de lângă Turnul Chindiei. La adăpostul scorului de 2-0, la general, baschetbalistele pregătite de Bogdan Bulj au prima şansă la calificarea în „careul de aşi" al Ligii Naţionale. Pas ce se doreşte a fi făcut în jocul trei al „sferturilor", pentru ca „El Clasico" să nu se prelungească sâmbătă, ora 17, tot la Târgovişte, şi - în eventualitatea unui dublu succes al dâmboviţencelor - marţi, 16 aprilie, într-un „decisiv" la Arad.

Brankica Hadzovic FOTO: JA

Coeziunea lotului, atmosfera imprimată de antrenor, forţa şi siguranţa de sub panou oferită de americanca Destiny Williams, dar mai ales forma excelentă a căpitanului Brankica Hadzovic sunt suficiente argumente pentru a spera într-o tranşare rapidă a calificării în semifinale.

Cât despre Hadzovic, să spunem că după 23 de etape se află pe primul loc în clasamentul marcatoarelor din Grupa Roşie, cu 396 puncte şi o medie de 17,22 puncte pe meci. Înaintea lui Denson (CSM Satu Mare), cu 17,13 puncte şi Higgins (Sepsi Sf. Gheorghe), cu 17,03 puncte. **JA-D.S.**

Pe ringul Cupei Prieteniei

CRAIOVA. Pugiliştii de la Box Club Ruben Stoia Arad au participat, zilele trecute, la Cupa Prieteniei, ediţia 3, competiţie desfăşurată la Craiova. Din cei zece practicanţi ai nobilei arte, şase au triumfat, trei au ieşit învinşi din ring, iar unul, Florin Otvoş, nu a boxat, simţindu-se foarte rău. Rezultate - Categoria Copii: Vladimir Stoica, David Otvoş şi Daniel Otvoş - toţi locul I; Robert Sadula - locul II; Categoria Juniori: Andrei Nicolovici, Darius Stana şi Briana Dumitrescu - toţi locul I; Danis Codreanu şi Cristian Panda - ambii locul II. **JA-D.S.**

Ruben Stoia şi „pariul" pentru viitor, Daniel Otvoş FOTO: JA

JURNAL ARĂDEAN

Portarul Ionuţ Radu FOTO: EPA

Ionuţ Radu s-ar putea întoarce la Inter Milano

FOTBAL. Florin Răducioiu (49 de ani) confirmă varianta lansată miercuri de presa italiană: Ionuț Radu (21 de ani) se întoarce la Internazionale Milano!

„Au hotărât să îl răscumpere. Va decide Spalletti dacă va rămâne la Inter. E incredibil. Are o personalitate ieșită din comun și calități extraordinare. E un jucător care a avut o evoluție extraordinară în acest an. I-a crescut și cota, valoarea pe piața transferurilor. La o asemenea vârstă, așa tânăr, să te impui și să fii titular în Serie A, nu e simplu", a declarat Răducioiu. Conform presei italiene, Inter a hotărât să activeze clauza de răscumpărare, de 12 milioane de euro, prin care-l aduce pe Radu înapoi pe „Giuseppe Meazza". Portarul a fost vândut în acest sezon la Genoa, cu 8 milioane de euro, dar clubul din Milano s-a pus la adăpost prin păstrarea clauzei care, acum, se dovedește foarte importantă. Cel mai probabil, Radu va mai fi împrumutat timp de un sezon, posibil tot la Genoa, fiind „programat" să revină la Inter în sezonul 2020/2021, când veteranul Samir Handanovic va ajunge la 36 de ani.

SURSA: MEDIAFAX

Pele va fi operat

FOTBAL. Legendarul fotbalist brazilian Pele, abia revenit de la Paris, unde a fost internat câteva zile într-un spital, va fi operat de un calcul la uretră într-o clinică din Sao Paulo. „Examenele medicale au relevat un calcul la uretra stângă, iar intervenția este programată în timpul acestei spitalizări", a anunțat Spitalul „Albert Einstein", din Sao Paulo.

Pele, în vârstă de 78 de ani, a fost internat pe 3 aprilie la spitalul din Neuilly, o clinică pentru celebrități de la periferia Parisului. Sănătatea șubredă a celui supranumit „O Rei" (Regele), singurul jucător care a câștigat de trei ori Cupa Mondială (1958, 1962 și 1970), este un subiect de îngrijorare în mod constant. Fostul decar al „Selecao" nu are decât un rinichi de pe vremea în care era încă jucător, din anii ,70. O coastă ruptă în timpul unui meci i-a afectat rinichiul drept, care a fost în cele din urmă extirpat. El a apărut de mai multe ori în cursul anului trecut în scaun rulant.

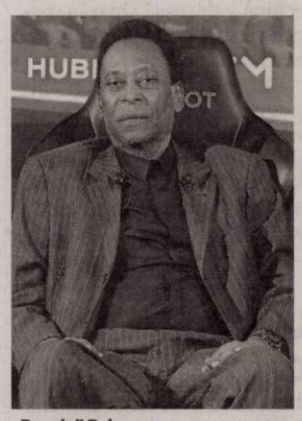

„Regele" Pele FOTO: EPA

SURSA: AGERPRES

Tamaş rămâne în arest la domiciliu până la 16 aprilie

FOTBAL. Gabriel Tamaș (35 de ani) și avocații săi nu au reușit să convingă Judecătoria din Petah Tikva să dea o sentință favorabilă. Fundașul va rămâne în arest la domiciliu până cel puțin pe 16 aprilie.

La termenul de joi, fundașul lui Hapoel Haifa a venit însoțit de avocați și oamenii care se ocupă de controlul său judiciar și a sperat că va scăpa de probleme, dar a plecat acasă dezamăgit și vizibil nervos. Judecătoarea nici nu a vrut să audă despre o asemenea decizie și a fixat un nou proces pentru 16 aprilie. Termenul de pe 16 aprilie capătă, astfel, o importanță aparte. Tamaș vrea să fie liber pentru a-și ajuta echipa în cele patru etape rămase din play-off-ul campionatului israelian, dar dacă nu primește o decizie favorabilă, ar putea rămâne în arest la domiciliu până la finalul acestei luni. Pe 19 aprilie începe Paștele Evreiesc, perioadă de opt zile în care Judecătoriile din Israel funcționează doar pentru cazuri excepționale.

SURSA: MEDIAFAX

Gabriel Tamaş nu scapă de probleme FOTO: EPA

Ronaldo a revenit cu gol

Ajax şi Juventus au încheiat la egalitate, dar calificarea se va decide în retur.

Cristiano Ronaldo a deschis scorul pentru Juventus FOTO: EPA

FOTBAL. Juventus a remizat pe terenul lui Ajax Amsterdam, scor 1-1, în turul sferturilor de finală ale Ligii Campionilor. Cristiano Ronaldo a deschis scorul în minutul 45, iar David Neres a restabilit egalitatea în minutul 46.

La finalul meciului, antrenorul italienilor, Massimiliano Allegri, a acuzat golul primit imediat după pauză, spunând că echipa sa a avut un mic șoc. În plus, tehnicianul lui Juventus a criticat lipsa eficienței jucătorilor săi pe contraatac, care nu au profitat de ocaziile avute. „Ajax e o echipă care a ajuns în sferturi, care pasează foarte bine pe spații restrânse și aduce foarte mulți jucători în atac. Ne-au presat foarte tare și au obținut spații, iar noi nu am profitat pe contraatacuri atât cât ar fi trebuit. Nu cred că am fost foarte tulburați după primirea golului, dar l-am încasat imediat după pauză. Ajax a primit multă încredere, cât timp noi am avut un mic șoc. Am introdus jucători mai tehnici, pe Dybala și Douglas Costa, pentru că aveam nevoie să ieșim din pressing-ul lor cu precizie și tehnică", a declarat Allegri.

Cel mai bun marcator

De asemenea, antrenorul campioanei Italiei l-a luădat pe Cristiano Ronaldo (34 de ani). Portughezul a înscris unicul gol al echipei sale, după ce a primit o minge în careu de la Joao Cancelo: „Abia a revenit pe teren, a alergat foarte mult și a făcut un joc bun. El a început acțiunea și a încheiat-o cu gol. Asta e Ronaldo!", a mai spus acesta. Cristiano Ronaldo (34 de ani) a ajuns la șase goluri înscrise pe stadionul celor de la Ajax, devenind astfel cel mai bun marcator în Champions League pe arena din Amsterdam, în ciuda faptului că nu a evoluat niciodată pentru „lăncieri". La egalitate cu Ronaldo se află Zlatan Ibrahimovic, care a jucat pentru Ajax în perioada 2001-2004.

În plus, Cristiano Ronaldo a ajuns la 125 de goluri înscrise în Liga Campionilor, fiind cel mai bun marcator din istoria competiției. Celălalt jucător care a depășit borna de 100 de reușite în cea mai importantă competiție europeană este Lionel Messi, cu 108 goluri. Manșa retur dintre Juventus și Ajax va avea loc marți, 16 aprilie, la Torino, de la ora 22:00.

SURSA: MEDIAFAX

„Încă suntem în joc"

FOTBAL. Manchester United a pierdut meciul tur din sferturile de finală ale Ligii Campionilor, contra Barcelonei, scor 0-1, iar manșa retur este anunțată drept una echilibrată de ambii tehnicieni.

Ole Gunnar Solskjaer (46 de ani), managerul lui Manchester United, a subliniat startul slab al echipei sale, în care a și încasat singurul gol al partidei, dar a lăudat prestația elevilor din restul jocul „Sunt plusuri și minusuri. Am început destul de temător și am fost agitați. Barca a înscris un gol foarte important, după o combinație foarte bună între Messi și Suarez și au fost norocoși la schimbarerea de direcție a lui Luke Shaw. A fost o lovitură, dar ne-am revenit rapid. Încă suntem în joc. Va fi dificil în retur, dar am mai făcut asta. Vom merge acolo cu dorința de a înscrie", a declarat tehnicianul norvegian.

În schimb, Ernesto Valverde, antrenorul catalanilor, s-a declarat mulțumit de rezultat și de prestația jucătorilor săi, însă i-a avertizat pentru meciul retur. „A fost un joc dificil, cu multă determinare. United ne-a făcut viața grea, la fel ca și publicul lor. Au fost momente dificile la centrările lor, dar Ter Stegen nu a avut emoții", a spus Valverde.

Tehnicianul Barcelonei a fost completat de Gerard Pique, chiar fostul jucător al celor de la United și unul dintre cei mai buni ai partidei de pe „Old Trafford": „Este mereu dificil să joci aici. Detaliile au decis meciul, iar faptul că am înscris rapid ne-a adus calmul și am știu cum să jucăm cu acest avantaj. Nu putem fi foarte încrezători. Și PSG era favorită după ce a câștigat aici, dar nu s-a calificat", a declarat fundașul Barcelonei.

Luis Suarez a creat singurul gol al meciului FOTO: EPA

SURSA: MEDIAFAX

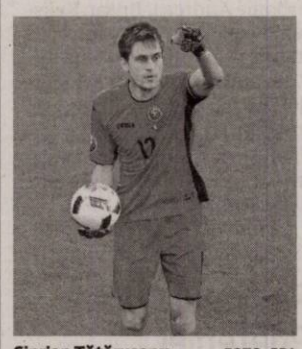

Ciprian Tătăruşanu FOTO: EPA

A refuzat prelungirea contractului

FOTBAL. Despărțirea lui Ciprian Tătărușanu de Nantes pare iminentă. Antrenorul formației franceze, Vahid Halilhodzic, a vorbit despre portarul român, care, potrivit site-ului presseocean.fr, ar fi refuzat prelungirea contractului cu gruparea din Ligue 1.

„Ei au discutat, iar portarul a refuzat propunerile clubului. Eu am cerut să se oprească toate discuțiile și să fie reglate aceste probleme mai târziu", a declarat Halilhodzic, făcând referire la Ciprian Tătărușanu, al cărui contract cu Nantes expiră la finalul sezonului. În presa din Franța s-a scris că goalkeeper-ul român ar urma să stea pe banca de rezerve din cauza refuzului de a semna prelungirea înțelegerii. Cu toate acestea, în ultima etapă din campionat Ciprian Tătărușanu a fost integralist și a și apărat un penalty, în meciul pierdut în fața celor de la Toulouse, scor 0-1.

În acest sezon, Tătărușanu a apărat în 26 de partide din cele 30 disputate de Nantes în Ligue 1.

SURSA: MEDIAFAX

Va prelua echipa secundă a lui Real

FOTBAL. Raul Gonzalez (41 de ani), fostul mare atacant al celor de la Real Madrid, este aproape de a prelua echipa secundă a formației „blanco", urmând astfel traseul pe care l-a avut Zinedine Zidane, actualul antrenor al madrilenilor.

Foștul șeptar al Realului a pregătit deja două grupe de juniori ale clubului, iar cu echipa U19 a câștigat titlul, fapt care îl va propulsa către următorul nivel, Real Madrid Castilla. Raul mai așteaptă doar licența PRO de la UEFA, pe care o va primi în luna mai, acesta urmând să îi ia locul lui Manolo Diaz (50 de ani).

Zinedine Zidane a avut un parcurs similar în cariera de antrenorat. A preluat mai multe grupe de juniori ale clubului, iar în 2016 a fost numit principal la echipa mare, în locul lui Carlo Ancelotti.

Raul este unul dintre jucătorii emblematici din istoria celor de la Real Madrid, evoluând timp de 18 sezoane pe „Santiago Bernabeu".

Atacantul a evoluat în 741 de partide pentru madrileni, fiind al doilea cel mai bun marcator din istoria clubului, cu 325 de goluri, după Cristiano Ronaldo (450). Trei trofee Champions League și șase titluri în Spania a cucerit Raul la Real Madrid.

SURSA: MEDIAFAX

Raul Gonzales FOTO: EPA

(9587)

Oftamed
Servicii oftalmologice complete
Oftalmologie | Optică | Chirurgie | Laser

Dr. Turlea Magdalena
Dr. Turlea Cristian

CONSULTAȚII ÎN CONTRACT CU CAS

- Sală operații pentru intervenții chirurgicale Oftamologice
- Consultații oftamologice, terapie laser pentru retinopatie diabetică, glaucom, retinografie, OCT
- Intervenții chirurgicale (pentru cataractă, glaucom si afecțiuni anexe oculare)
- Optică medicală (ochelari de vedere, soare, lentile de contact)

www.oftamed.ro
Arad, str. Miron Costin bl. 9 ap. 2-3
0257 253 523 0735 520 489

(4732)

Construcții civile, industriale utilitare și drumuri

- lucrări de construcții civile și industriale;
- instalații aferente construcțiilor;
- lucrări de aducțiune apă și sisteme de canalizare;
- lucrări de drumuri și poduri.
- execuție și montaj case prefabricate tip sandwich conform descrierilor tehnice și de execuție „STANDARD" și „PREMIUM";
- execuție și montaj blocuri pe structură de lemn conform descrierii atașate;
- proiectare și execuție șarpante/acoperișuri din lemn în sistem MYTEK;
- execuție și montaj grinzi încleiate lamelar;
- execuție și montaj produse derivate din lemn (scări, terase, copertine, contrafise, căpriori, filigorii, căsuțe de gradină, pergole etc.)

ARAD, CENTURA DE NORD, DN 7, KM 541+100
TELEFON: 0357-100-051
E-MAIL: amahousem@yahoo.com
AMA HOUSE

Transformă nemulțumirea în siguranță!

ARTEX SCM
Arad str. Aurel Crisan nr.17- Micalaca

ANGAJEAZĂ
confecționeri îmbrăcăminte, persoane cunoscătoare de meserie sau persoane care doresc să învețe meseria de confecționer, montatori butoni și capse, călcători cu câștiguri în acord individual, primă de transport- prezență

OFERIM: tichete de masa, premii de Paște si Crăciun, asistenta medicala, lucru intr-un singur schimb.
Angajările se fac pe bază de probă de lucru.
DETALII: telefon : 0357- 408275; 0357- 408276 sau la adresa din Micalaca str. Aurel Crișan nr.17. (147)

East Europe
SC Tecnowind Srl

ANGAJEAZĂ:
OPERATOARE LINII MONTAJ HOTE BUCATARIE
BENEFICII:
- transport asigurat
- contract de munca pe perioada nedeterminata
- tichete de masa din prima zi cu valoarea de 15 ron/tichet
- program lucru – 1 schimb
- pachet salarial atractiv (prima de prezenta, prima de sarbatori)
- nu este necesara experinta in domeniu
- analize medicale la angajare gratuite

CV-urile se vor trimite la adresa de mail florentina.sandu.twee@tecnowind.com, la nr. de fax 0257-211189 sau se vor depune direct la sediul firmei din PARCUL INDUSTRIAL ZONA N-V, de luni până vineri intre orele 08 -16.30. Pentru detalii suplimenatre ne puteti contacta la numarul de telefon 0744.549.983 (531 - H 204517)

SCP EXPERT SPRL practicieni în insolvență

SCP EXPERT SPRL in calitate de lichidator judiciar al SC ARCONS SA Arad, jud. Arad, dosar nr. 2218/108/2009 – Tribunalul Arad, scoate la vanzare prin licitatie publica, deschisa, cu strigare urmatoarele bunuri:
- filiere – 466 lei; masina de taiat si fasonat fier ICARO – 3.500 lei.
Preturile susmentionate nu includ TVA, care este taxabil in conformitate cu prevederile codului fiscal.
Licitatia va avea loc la data de 17.04.2019 ora 13,00 la sediul lichidatorului judiciar din Arad, str. D. Bolintineanu, nr. 5, jud. Arad si cu reluare in data de 24.04.2019 ora 13,00.
Poate participa la licitatie orice persoana fizica sau juridica, care pana la ora licitatiei a depus o garantie de participare egala cu 10% din pretul de pornire exclusiv TVA.
Informatii suplimentare se pot obtine la sediul lichidatorului judiciar EXPERT SPRL si la telefon 0257 259740. (575 - H 207921)

S.C. MAX STRUCTURA METALICA S.R.L
Angajează:
■ sudori Mig-Mag ■ lăcătuși confecții metalice
Firma oferă:
● salarii atractive + bonusuri ● decontarea abonamentelor de transport ● încadrare minimă - 3.000 RON BRUT (2360 net)
tel: 0257/348.893 ; 0732/405.720 (247-H 184354)
luni - vineri 07-15:30
Arad, Câmpul Liniștii nr. 1 (incinta Comalim)

(557 - H 205465)

Hamburger Recycling | We will.

Achiziționăm cu plata cash deșeuri reciclabile de la persoane fizice și firme!
(carton, reviste, ziare, arhive, hartie, sticle PET, folie plastic etc.)
TRANSPORT GRATUIT!

La cel mai bun preț!

Adresa: Str. Steagului, Nr. 1, 310262, DJ 682, Arad
Mobil: 0732-330-184
E-mail: Claudia.Gimon@hamburger-recycling.com

SC ERGAD TECHNOLOGY SRL
Arad, str. Pădurii nr. 24
firmă cu capital integral italian care activează în domeniul industriei electronice
angajează:

OPERATORI LINIE SMD
Cerințe:
- Cunoașterea și capacitatea de a citi schemele electronice constituie un avantaj
- Disponibilitate pentru deplasări în Italia.
- Se vor specifica în curriculum vitae experiențele de muncă în domeniul electronicii

Se oferă:
- Salariu de încadrare 2750 ron
- Bonus după 3 luni de la data angajării
- Ore suplimentare plătite dublu
- Sporuri de noapte plătite
- Decontare transport
- Tichete de masă din prima zi
- Prime de vacanță

MONTATORI SUBANSAMBLE ȘI OPERATORI ASAMBLARE
Femei și bărbați pentru montarea componentelor electronice.
Se oferă:
- Salariu de încadrare 2500 ron
- bonus după 3 luni de la data angajării
- decontare transport + asigurăm transport pe ruta Arad-Zădăreni și Arad-Iratoș, Dorobanți, Curtici, Macea cu microbuz
- tichete de masă din prima zi
- prime de vacanță
- analize gratuite pentru angajare
- ore suplimentare plătite dublu
- program de lucru 1 schimb

Trimiteti CV la adresa: otilia.dimeny@ergad.eu sau prin fax 0257-306.194; tel.0257-206.247. (9212 - H 89191)

SC ERGAD TECHNOLOGY SRL
Arad, str. Pădurii nr. 24
firmă cu capital integral Italian care activează în domeniul industriei electronice
angajează:

MONTATORI SUBANSAMBLE ȘI OPERATORI ASAMBLARE PARTE MECANICĂ
Femei și bărbați pentru montarea componentelor electronice.
Se oferă:
- Salariu de încadrare 2600 ron din prima lună
- bonus după 3 luni de la data angajării
- decontare transport + asigurăm transport pe ruta Arad-Zădăreni și Arad-Iratoș, Dorobanți, Curtici, Macea cu microbuz
- tichete de masă din prima zi
- prime de vacanță
- analize gratuite pentru angajare
- ore suplimentare plătite dublu
- program de lucru 1 schimb

TEHNICIENI ELECTRONIȘTI,
Pentru control și reparare plăci electronice cu tehnologia SMD și montarea componentelor în SMD
Cerințe:
- Experiență
- cunoașterea limbi italiene constituie un avantaj
- cunoașterea și capacitatea de a citi schemele electronice;
- capacitatea de a suda componentele SMD;
- disponibilitate pentru deplasări în Italia.
- se vor specifica în curriculum vitae experiențele de muncă în domeniul electronicii
- salariu de încadrare 2750 ron din prima lună
- bonus după 3 luni de la data angajării

Trimiteți CV la adresa: otilia.dimeny@ergad.eu sau prin fax 0257-306.194; tel. 0257-206.247. (9211 - H 89191)

DR. ONITA
CENTRU MEDICAL

CENTRUL DE CHIRURGIE SI PROCTOLOGIE DR. ONITA

HEMOROIZI
Fisuri, Fistule anale
VARICE
Tratamente profesioniste personalizate cu sau fără operație.

Arad, str. Augustin Doinas 32
Tel. 0740-336-899
www.dronita.ro
(640654)

Cons electro
PROIECTARE, EXECUȚIE, VERIFICĂRI INSTALAȚII ELECTRICE
Arad, str Pădurii nr 29-31 https://conselectro.ro
(9669)

Program mare publicitate: B-dul Revoluției, nr. 62 luni-vineri: 9.00-16.00

Centrul Medical Neamtiu
Consultații gratuite asigurate de CAS
■ Dermatologie pediatrică ■ Dermatochirurgie
■ Tratamente pentru căderea parului
■ Tratamente pentru acnee ■ Epilare definitivă
■ Depistarea și tratarea bolilor venerologice
NOU! Panou fototerapie UVA și UVB - tratament revoluționar în psoriazis, vitiligo, dermatită atopică, sclerodermie
Vă propunem o alternativă modernă la serviciile medicale actuale, oferindu-vă calitate, profesionalism și respect față de pacienți într-un cadru plăcut.
Adresa: str. Posada nr. 50, Arad. ☎ 0745-596-312
(7787)

Publicitate 0257-280.904; 0257-210.775

DECESE

Cu durere în suflet, anunţăm decesul celei care a fost mamă, soacră şi bunică,

FERICIAN VOICHIŢA.

Priveghiul va avea loc astăzi, 12 aprilie 2019, ora 19:00, la Casa Funerară Rostyl din str. Cocorilor nr. 27. Slujba de înmormântare va avea loc sâmbătă, 13 aprilie 2019, ora 13:00, la Capela Cimitirului din Grădişte. Nu te vom uita niciodată!

Fiul Claudiu Laslău, nora Iosefina şi nepoata Daria

Cu adâncă durere în suflet anunţăm încetarea din viaţă a celui care a fost soţ, tată, socru, bunic şi frate,

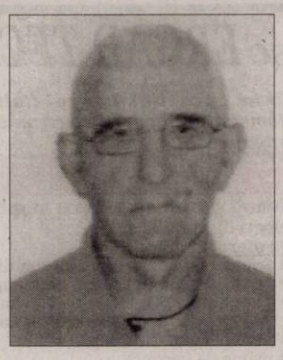

PAVEL BALTA

la vârsta de 68 ani.

Înmormântarea va avea loc astăzi, 12 aprilie 2019, ora 13,00 de la Capela Kuki, str. Cocorilor, iar înhumarea la Cimitirul Eternitatea (UTA). Dumnezeu să-l odihnească în pace!

Familia îndoliată:
soţia Eleonora, fiica Angelica cu soţul Florian, fiul Florin cu soţia Laura, nepoţii Adrian şi Ariana şi fratele Valeriu

---

Cu sufletul îndurerat anunţăm trecerea la veşnicie a scumpului nostru soţ, tată, bunic

ISTRATE MARIN.

Dumnezeu să-l ierte, fie-i ţărâna uşoară!

Înmormântarea astăzi, 12 aprilie 2019, ora 15,00 la cimitirul din localitatea Mândruloc.

Familia îndoliată

Cu durere în suflete ne luăm rămas bun de la cea care a fost mamă şi bunică,

MOGA FLOARE,

care după o scurtă suferinţă a încetat din viaţă în data de 11 aprilie 2019, la vârsta de 83 ani.

Slujba de înmormântare va avea loc sâmbătă, 13 aprilie 2019, ora 14:00, la Capela Cimitirului din Sânicolaul Mic. Dumnezeu să o odihnească în pace!

Familia îndoliată dr. Moga Ion Doru

CONDOLEANŢE

Suntem alături de familia Laslău şi le împărtăşim tristeţea în aceste clipe grele prin care trec la decesul celei care ne-a fost iubită verişoară şi mătuşă,

VOICHIŢA FERICIAN.

Dumnezeu să o odihnească în pace!

Fam. Boari Veturia, Ramona şi Adrian

Sincere condoleanţe colegei noastre Grozi Valentina, la decesul după o lungă suferinţă a tatălui socru,

GROZI SIMION.

Bunul Dumnezeu să îl odihnească în Împărăţia Sa!

Din partea colegelor de la Biroul Audit intern din cadrul Consiliului Judeţean Arad

---

Suntem alături şi împărtăşim durerea colegei noastre, Grozi Valentina, la trecerea în lumea celor drepţi a tatălui socru,

GROZI SIMION.

Dumnezeu să îl odihnească în pace!

Sindicatul Consind al Consiliului Judeţean Arad, preşedinte Encev Boni

---

Transmitem sincere condoleanţe familiei îndoliate Porea, în încercarea grea pricinuită de trecerea la cele veşnice a domnului

POREA PETRONEL.

Dumnezeu să-l odihnească!

Patronatul Astra Vagoane Călători S.A.

Suntem alături de familia îndoliată Porea, în momentele grele când colegul nostru,

POREA PETRONEL

a trecut în nefiinţă. Dumnezeu să-l odihnească!

Colegii de la Astra Vagoane Călători S.A.

Întreaga noastră compasiune şi condoleanţe familiei Moga Ion Doru pentru trecerea la cele veşnice a mamei,

MOGA FLOARE (ICA).

Dumnezeu să o ierte şi să o odihnească în linişte şi pace!

Cuscrii: fam. Lăpugean Ioachim, fam. Pulverea Carolina, fam. Pulverea Liviu

---

Suntem alături de familia Moga Ioan Doru şi Maria, în marea durere pricinuită de trecerea la cele veşnice a celei ce a fost

MOGA FLORICA

(mama ICA).

Dumnezeu să o odihnească în pace!

Naşii Lia şi Vasile Vasii

Ne despărţim cu durere în suflet de cea care a fost

MOGA FLORICA

(mama ICA)

şi transmitem condoleanţe familiei Moga Doru şi Mia. Odihnească-se în pace!

Talida şi Ciprian Vasii

SERVICII FUNERARE

(H-748928)

IN MEMORIAM

NON STOP!

KUKI - servicii funerare complete

Producător de sicrie - oferă sicrie la preţ de producător.

GRATUIT rezolvăm actele la spital, primărie, casa de pensii şi C.A.R.P.

Transport intern şi internaţional ● Accesorii funerare.

Contact: Arad, Str. Mihai Eminescu nr. 4 (în curte), vis-a-vis de Cerbul Albastru.

Telefon: 0257/211929, mobil: 0723-343-964

www.inmemoriamkuki.com

CASĂ FUNERARĂ - Strada Ştefan Ludwic Roth nr. 1 D, Grădişte - Str. Cocorilor nr. 6 (lângă magazinul Izolta)

SERVICII FUNERARE

NOSFERATUM

SERVICII FUNERARE COMPLETE

Arad, str. Ghiba Birta nr. 26 - Tel.: 0752 10 11 12; 0357 80 48 38

NON STOP e-mail: nosferatumarad@yahoo.com www.nosferatum.ro

TRANSPORT GRATUIT ÎN MUNICIPIUL ARAD ŞI ORAŞUL PECICA

* Sicrie la preţ de producător;* Înmormântări GRATUITE – doar pe baza cuponului de pensie; * Consultanţă şi medic constatator; * Rezolvăm actele la spital, primărie, casă de pensii, C.A.R.P.; * PRELUĂM DECEDAŢII DE LA MORGĂ; * Igienizare, cosmetizare, îmbălsămare, incinerarii, REPATRIERI, CAPAC FRIGORIFIC; * CAPELA CIMITIR ETERNITATEA (UTA)! * Borduri, monumente funerare, mozaic, marmura, granit.

Un gând de alinare, mângâiere sufletească şi întreaga noastră compasiune prietenilor noştri Delia, Dinu, Mara şi întregii familii în suferinţa pricinuită de pierderea tatălui, socrului şi bunicului drag. Dumnezeu să-l odihnească în pace şi să mângâie familia îndurerată!

Daniela, Romeo şi Răzvan Petca din Florida

MULŢUMIRI

Mulţumim celor care prin prezenţă, lacrimi şi flori au fost alături de noi la dureroasa despărţire de cel care a fost iubitul nostru soţ şi tată,

dr. CIORANU NICOLAE

– medic specialist pediatru.

Dumnezeu să-l ierte şi să-l odihnească în Împărăţia Lui!

Soţia Lili şi fiicele Nicoleta şi Ioana Dana

COMEMORĂRI

În 14 aprilie ai fi împlinit 65 de ani draga noastră învăţătoare

SECHEŞAN VIORICA

din Şiria.

În loc de „La Mulţi Ani” îl rugăm pe Bunul Dumnezeu să te odihnească în pace în Împărăţia Sa!

Familia îndoliată

Se împlinesc 6 luni de când a plecat dintre noi pe drumul fără întoarcere dragul şi iubitul nostru soţ şi tată,

ŞERAN IOSIF PETRU.

Îţi vom păstra memoria cu respect şi dragoste, eşti mereu în sufletele noastre şi nu te vom uita niciodată. Parastasul de pomenire va avea loc sâmbătă, 13 aprilie 2019, ora 13,00 la Catedrala Ortodoxă-Podgoria.

Soţia Ileana şi fiica Tatiana

În 13 aprilie se împlineşte 1 an de când

BOROICA GHEORGHE

şi-a dat obştescul sfârşit.

Familia

MARIUS

e primăvară, a treia fără tine. Înfloresc florile, dar eu le văd veştede, e soare, dar eu văd doar nori negri. E cald, dar eu simt doar frig. Frig, un gol sufletesc şi o durere sfâşietoare. Sunt trei ani de când în fiecare zi sper că e ultima, dar din păcate, mâine e o altă zi. Nu trăiesc, nu mor, pot doar să plâng şi să stau zilnic lângă mormântul tău. Îmi lipseşti mult. Cât de multă nevoie a-şi avea de grija ta, de braţul tău. Nu pot accepta că te-am pierdut. Sufletul meu chinuit nu-şi găseşte liniştea şi pacea, viaţa a devenit insuportabilă.

Mi-e foarte tare dor de tine

MARIUS,

copilul meu drag.

Mama

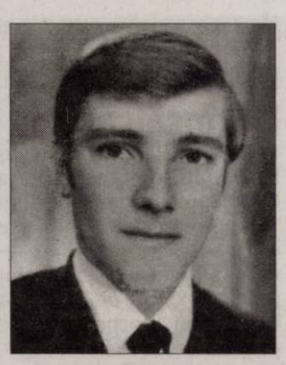

Dragul nostru soţ, tată, bunic şi socru,

HEGYI GRIGORE

din tot sufletul am fi vrut să-ţi spunen în 19 aprilie „La mulţi ani!”,

din păcate îţi putem spune doar: Dumnezeu să te odihnească în pace! Păstrăm cu drag în suflet chipul tău iubit şi amintirea zilelor fericite trăite împreună. Te vom iubi mereu şi te vom păstra în inimile noastre.

Soţia Margit, fiica Gyongyi, nepotul Cristi şi ginerele Mircea

---

Răbdăm în tăcere durerea despărţirii în urmă cu 6 luni de dragul nostru,

BEJ GHEORGHE.

Te-ai stins câte puţin sub privirile noastre neputincioase, dar dacă moartea ne ia pe cei dragi nu ne poate lua şi amintirea lor. Suntem mai singuri şi mai trişti fără tine, dar ne mângâiem cu speranţa revederii.

Soţia Aurora, fiica Ela, ginerele Dani şi mult iubiţii nepoţei Maya, Iunia şi Timi

---

Au trecut 7 ani de când ai plecat pe drum fără de întoarcere, la Dumnezeu, scumpa noastră soţie, mamă şi bunică,

MARIA GAVRA.

Trecerea timpului nu ne-a stins dorul de tine, te-am pierdut prea devreme, iar pentru dragostea şi bunătatea cu care ne-ai înconjurat te păstrăm mereu in amintire. Dumnezeu să te odihnească!

Familia

Timpul trece dar durerea din sufletul meu a rămas aceeaşi ca atunci când ai plecat la cele veşnice în urmă cu un an scumpul meu soţ,

NISTEA DUMITRU

lăsându-mi un gol imens în suflet. Parastasul va avea loc sâmbătă, 13 aprilie, ora 11,30 la Biserica Ortodoxă Pădureni – Chişineu Criş.

Soţia Mariana

O rugăciune, un gând frumos şi o clipă de aducere aminte la 40 de zile de la trecerea în nefiinţă a celei care a fost cea mai iubită mamă, soacră şi bunică,

PANTOŞ SILVIA.

Parastasul va avea loc sâmbătă, 13 aprilie, ora 11,30 la Biserica Ortodoxă din Pădureni - Chişineu Criş. Dumnezeu să-i vegheze sufletul bun în împărăţia Sa şi să-i dea odihnă veşnică!

Familia veşnic nemângâiată

Nimic nu este mai dureros în viaţă ca despărţirea de fiinţa dragă. Timpul trece, dar durerea în inimile noastre a rămas aceeaşi ca acum 6 ani când a plecat la cele veşnice dragul nostru soţ, tată şi bunic,

DOBREA IOAN.

Slujba de pomenire va avea loc la Biserica „Sfântul Mare Mucenic Gheorghe” din Petriş, duminică, 14 aprilie 2019. Vei rămâne veşnic în inimile noastre.

Familia

Se împlinesc 16 ani de la trecerea în eternitate a dragei noastre soţie, mamă şi bunică,

ARDELEAN MARIA (MIOARA)

din Bârzava.

Vom păstra mereu în sufletele noastre chipul tău blând şi amintirile frumoase. Dumnezeu să te odihnească în pace!

Familia îndoliată

Au trecut 5 ani grei, 5 ani de când ai plecat de lângă noi. Nu te vom uita niciodată dragă

DANA BOTOŞ.

Ai fost cea mai bună mamă, fiică, soră, mătuşă, cumnată şi prietenă.

Fiul Vlad cu soţia Lilya şi fiica Adina, mama şi tata, surorile Violeta şi Mirela cu familia

---

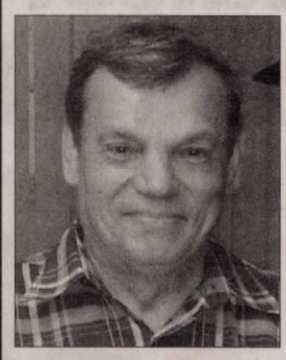

În 22 aprilie se va împlini un an de când a plecat dintre noi cel care a fost soţ, tată, socru, bunic, frate şi unchi,

MISTOR IOAN.

Slujba de pomenire va avea loc sâmbătă, 13 aprilie, ora 12:00 la Biserica Ortodoxă Şega II – UTA. Te vom păstra mereu în inimile noastre.

Familia îndoliată Mistor

Tristă va rămâne ziua de 14 aprilie când în urmă cu 12 ani a plecat dintre noi lăsându-ne în suflet durere şi tristeţe, un om deosebit, un suflet minunat, dragul nostru unchi şi cumnat,

LUP MOISE.

Nu te vom uita niciodată! Dumnezeu să te odihnească în pace!

Familia îndurerată

Cu aceeaşi durere în suflet ca în clipa despărţirii amintim că în 13 aprilie 2019 se împlinesc 10 ani de la plecarea în veşnicii a iubitului nostru soţ, tată şi bunic,

NĂDĂBAN TRAIAN,

din Socodor.

Lumina Învierii să-ţi lumineze calea şi Domnul să-ţi vegheze somnul!

Soţia Stela, fiul Stelian, nora Corina şi nepoţii lui dragi Diana şi Andrei

---

Înălţăm o rugăciune şi aprindem o lumânare la împlinirea a cinci ani de la trecerea în veşnicie a celei ce a fost mamă, soacră, bunică şi străbunică,

maica

IULIANA RIVIŞ.

Odihneşte-te în pace!

Fam. Bătrînuţ

Au trecut 6 săptămâni de când ai plecat dintre noi iubita noastră fiică, mamă şi bunică,

SAV NICOLETA.

Vei rămâne veşnic în inimile şi gândurile noastre. Dumnezeu să-i vegheze somnul, iar îngerii să o păzească! Parastasul va avea loc sâmbătă, 13 aprilie la Biserica Ortodoxă din Grădişte.

Familia îndoliată

Chiar dacă au trecut 11 ani de când te-ai retras în lumea celor drepţi şi buni, chipul tău blând a rămas în imaginea noastră. Îţi vom păstra memoria cu respect şi dragoste. Aprindem o lumânare, trimiţând un zâmbet şi un gând bun spre cer pentru

PÎRVU FLOARE.

Dumnezeu să îţi vegheze somnul de veci!

Familia

Se împlinesc 5 ani de când iubitul nostru soţ, tată, socru şi bunic,

DIMITROVICI NICOLAE-PAVEL

nu mai este printre noi. Nu te vom uita niciodată.

Familia Dimitrovici

Părinţii nu mor niciodată, ei rămân veşnic în inimile noastre. Cu aceeaşi durere amintim că se împlinesc 25 de ani de la decesul celei care a fost mamă şi bunică,

RANCA CATIŢA

din Zărand

şi 6 ani de la decesul celui care a fost tată şi bunic,

RANCA GLIGOR

(a lui Băraru).

Dumnezeu să le dea odihnă veşnică!

Fiicele Florica şi Viorica cu familiile lor

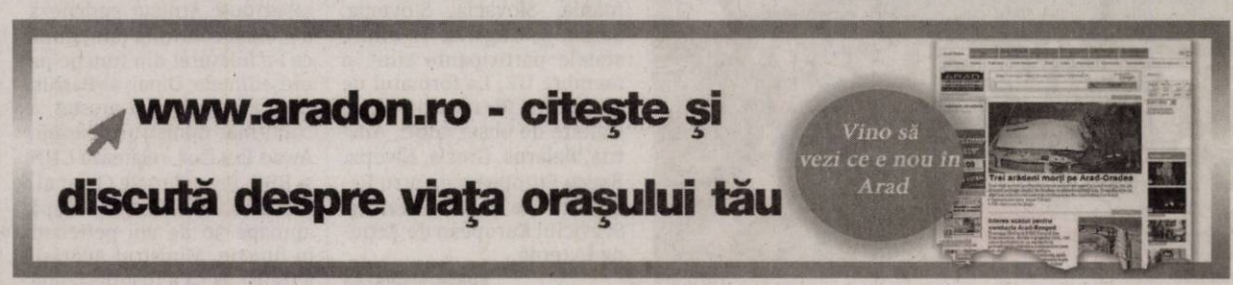

Assange, arestat în Londra

LONDRA. Fondatorul WikiLeaks, Julian Assange, a fost arestat de autoritățile britanice după șapte ani petrecuți în Ambasada Ecuadorului din Londra. Poliția Metropolitană a transmis că Assange a fost luat în custodie și va fi adus în fața magistraților „cât de curând posibil". „Julian Assange, în vârstă de 47 de ani, a fost arestat ieri, 11 aprilie, de către ofițerii Poliției Metroponitane, la Ambasada Ecuadorului", se menționează într-un comunicat emis de Poliția Metropolitană. Comunicatul menționează că fondatorul WikiLeaks a fost arestat în baza unui mandat emis în anul 2012 pentru faptul că nu s-a predat instanțelor.

SURSA: MEDIAFAX

Adus în fața magistraților FOTO: EPA

Reglementările UE, încălcate

BRUXELLES. Reformarea regulamentului de funcționare a Curții Supreme de Justiție din Polonia reprezintă o încălcare a legislației Uniunii Europene, a afirmat ieri consilierul juridic al Curții de Justiție a UE, Evgeni Tanchev, citat de publicația EUObserver.

Parlamentul Poloniei a reformat funcționarea instanței supreme, forțând pensionarea unei treimi din judecători.

„Reformele încalcă criteriile independenței justiției, generând riscuri de expunere a Curții Supreme de Justiție și a judecătorilor la ingerințe externe și la presiuni politice", a acuzat Evgeni Tanchev.

SURSA: MEDIAFAX

Susține amânarea Brexit

BUCUREȘTI. Președintele Klaus Iohannis a susținut, în cadrul Consiliului European, prelungirea Brexit până pe 31 octombrie, pentru a permite ratificarea Acordului în Parlamentul britanic, în vederea unei retrageri ordonante a Marii Britanii din UE, informează Administrația Prezidențială.La Consiliul European de miercuri de la Bruxelles au fost discuții pe tema retragerii Regatului Unit din Uniunea Europeană (UE). „Discuțiile au vizat solicitarea adresată de prim-ministrul britanic, doamna Theresa May, cu privire la acordarea unei prelungiri până la data 30 iunie. Liderii europeni, în format UE 27, au decis să acorde o prelungire suplimentară până la data de 31 octombrie 2019. Această prelungire va fi una flexibilă, astfel încât să permită, în situația în care Acordul de Retragere va fi ratificat de Parlamentul britanic mai devreme, retragerea Marii Britanii din UE în prima zi calendaristică a lunii imediat următoare momentului ratificării", a anunțat Administrația Prezidențială, într-un comunicat de presă remis ieri MEDIAFAX.

SURSA: MEDIAFAX

Klaus Iohannis FOTO: EPA

Iau în calcul înghețarea relațiilor cu PSD

„Ne așteptam la atacuri din partea adversarilor politici, însă nu din partea propriei familii politice".

Serghei Stanișev, alături de Liviu Dragnea FOTO: EPA

BUCUREȘTI. Serghei Stanișev, președintele Partidului Socialiștilor Europeni, a afirmat că PSE va lua în calcul înghețarea relațiilor cu PSD până la discutarea statutului de membru al PSE în iunie, dacă Guvernul nu clarifică angajamentul pentru statul de drept și dacă nu va urma recomandările CE.

„În timpul întrevederii PSE, președintele Serghei Stanișev a reiterat că PSE are în continuare îngrijorări cu privire la statul de drept în România. I-a informat pe prim-miniștri, pe comisari și pe liderii de partid că până când Guvernul român nu va clarifica angajamentul pentru statul de drept și nu va urma recomandările Comisiei Europene, conducerea PES va lua în calcul înghețarea relațiilor cu PSD, până la o discuție formală la următoarea reuniune a conducerii PES din iunie, unde va fi discutat statutul de membru al PSD. El a concluzionat spunând că, până atunci, nu va fi organizat niciun eveniment PES alături de PSD", a declarat Serghei Stanișev, în cadrul reuniunii de miercuri a socialiștilor europeni.

Afirmațiile lui Stanișev vin și după ce Frans Timmermans, candidatul Partidului Socialiștilor Europeni la funcția de președinte al CE, a avertizat vinerea trecută că Partidul Social-Democrat din România riscă excluderea din PSE din cauza situației statului de drept. „Referitor la comunicatul afișat ieri pe site-ul Partidului Socialiștilor Europeni, în care se face trimitere la situația statului de drept din România, Partidul Social Democrat face următoarele precizări: acest tratament al unor colegi din PES este inadmisibil. Ne putem aștepta la mistificări și acuzații fără acoperire din partea adversarilor politici ai PSD, dar nu din partea propriei familii. Înțelegem că, în realitate, situația PSD nu a fost discutată în cadrul întâlnirii PES, ceea ce indică faptul că acea poziționare nu reflectă poziția de ansamblu a PES! Dar dacă sunt colegi în PES care au îngrijorări cu privire la statul de drept din România, așteptăm cu interes să ne spună concret care sunt aspectele care îi îngrijorează. Până acum, nimeni dintre cei care s-au arătat îngrijorați de situația din România nu a putut indica un element concret care să le justifice îngrijorarea", a transmis biroul de presă al PSD, într-un comunicat remis, ieri, MEDIAFAX.

Summit-ul șefilor de Guvern Europa Centrală și de Est – R.P. Chineză

BUCUREȘTI. Premierul Viorica Dăncilă participă, ieri și azi, la Summit-ul Șefilor de Guvern ai formatului cooperării 16+1 / Europa Centrală și de Est - R.P. Chineză, care se va desfășura în Croația, la Dubrovnik, informează Executivul.

„Principalele momente al Summit-ului 16+1 sunt: sesiunea plenară a șefilor de guvern din statele formatului de cooperare 16+1, Forumul Economic și Comercial 16+1 și reuniunile B2B, inaugurarea website-ului Mecanismului de Coordonare a IMM-urilor în formatul de cooperare 16+1, găzduit de Croația. Expoziția privind cooperarea în domeniul educației între statele din Europa Centrală și de Est și R.P. Chineză, dezvelirea Plăcii memoriale a Centrului de Parteneriat Global, fondat în cadrul Summit-ului 16+1 de la Sofia, din 7 iulie 2018, de către premierii R. Croația, R.P. Chineze și R. Bulgaria", anunță Guvernul, într-un comunicat de presă remis, ieri, MEDIAFAX.

Viorica Dăncilă va fi prezentă la ceremonia de semnare a unor acorduri și documente de colaborare bilaterală între România și R. P. Chineză.

De asemenea, în marja Summit-ului 16+1, șeful Guvernului României va avea întrevederi bilaterale cu omologi din statele participante la acest format de cooperare.

Statele europene participante la formatul „16+1" sunt: Albania, Bosnia și Herțegovina, Bulgaria, Croația, Cehia, Estonia, Letonia, Lituania, Macedonia de Nord, Muntenegru, Polonia, România, Slovacia, Slovenia, Serbia și Ungaria. 11 dintre statele participante sunt și membre UE. La formatul de cooperare 16+1 participă, în calitate de observatori, Austria, Belarus, Grecia, Elveția, Banca Europeană pentru Reconstrucție și Dezvoltare și Serviciul European de Acțiune Externă.

SURSA: MEDIAFAX

Pregătiri FOTO: EPA

Donald Trump acuză

WASHINGTON. Investigația Comisiei Robert Mueller, privind ingerințele electorale ruse, a fost o „tentativă de lovitură de stat", a afirmat ieri președintele Statelor Unite, Donald Trump.

„A fost o investigație ilegală. A fost lansată în mod ilegal. Totul a fost măsluit", a declarat Donald Trump, potrivit site-ului Politico.com.

Membrii Comisiei Mueller sunt oameni „care mă urăsc", a acuzat Donald Trump.

„A fost o tentativă de lovitură de stat. A fost o tentativă de înlăturare a unui președinte, iar noi i-am învins", a subliniat liderul de la Casa Albă.

Procurorul Robert Mueller nu a recomandat noi proceduri de inculpare în investigația privind ingerințele electorale ruse, stabilind că nu au existat acțiuni de coordonare între echipa de campanie a lui Donald Trump și Rusia.

Liderii Partidului Democrat (de opoziție) au cerut publicarea în totalitate a raportului Comisiei Robert Mueller. Deocamdată, Congresul SUA a primit doar o sinteză a raportului Comisiei de anchetă.

SURSA: MEDIAFAX

Donald Trump FOTO: EPA

Președintele sudanez, arestat

KHARTOUM. Armata sudaneză a preluat controlul țării, după ce l-a înlăturat din funcție pe președintele Omar al-Bashir, care a fost ulterior arestat, a confirmat ministrul Apărării, Awad Ibn Ouf, relatează CNN și BBC. Președintele Omar al-Bashir a fost destituit după aproape 30 de ani petrecuți în funcție. Ministrul Apărării a transmis că a fost declarată stare de urgență timp de trei luni. De asemenea, a fost stabilită înființarea unui consiliu militar care va asigura în următorii doi ani tranziția puterii, după care vor fi organizate alegeri electorale.

Protestele împotriva lui Bashir, care se află la putere din anul 1989, au început în luna decembrie.Curtea Penală Internațională (ICC) a emis pe numele lui Omar al-Bashir un mandat internațional de arestare, acuzându-l de crime de război și crime împotriva umanității.

De asemenea, Constituția a fost suspendată, granițele au fost închise pe termen nedeterminat și spațiul aerian al Sudanului a fost închis pentru 24 de ore.

SURSA: MEDIAFAX

SCP EXPERT SPRL
practicieni în insolvenţă

Prin prezenta **EXPERT SPRL**, cu sediul in Arad, str. D. Bolintineanu, nr. 5, jud. Arad reprezentata prin Dolha Adriana – practician in insolventa, in calitate de lichidator judiciar al **WEGA NPK SRL** cu sediul in Arad, C-lea Aurel Vlaicu, bl. Z22, sc.ap. 7, jud. Arad, CUI 6568787, J02/1750/1994, desemnat prin incheierea nr. 664/11.10.2017 pronuntata de judecatorul sindic in dosarul 2687/108/2015 aflat pe rolul Tribunalului Arad, in baza sentintei civile nr. 623/26.09.2018 emisa de Tribunalul Arad in dosarul mentionat mai sus, prin prezenta dispunem si aducem la cunostinta generala ca in data de 18.04.2019 ora 13.00 va avea loc la sediul lichidatorului judiciar EXPERT SPRL din Arad, str. D. Bolintineanu, nr. 5, jud. Arad, vanzarea la licitatie publica a bunurilor mobile mentionate mai jos:

Nr.crt	BUNURI	PRET LEI + TVA
1	EXCAVATOR FUCHS nefunctional, serie sasiu 2212210629, an 1980	18.389 lei+TVA

TVA conform Codului fiscal.

Bunurile sunt proprietatea WEGA NPK SRL cu sediul in Arad, C-lea Aurel Vlaicu, bl. Z22, sc.ap. 7, jud. Arad, CUI 6568787, J02/1750/1994, societate in faliment. Pretul de incepere in licitatie este cel indicat mai sus si a fost stabilit prin Raportul de evaluare intocmit de evaluatorul Appraisal&Valuation SRL membru ANEVAR din 2010, nr. de certificat 0110. Raportul de evaluare intocmit a fost depus la dosar 21.09.2016 iar un extras de pe acesta a fost publicat in BPI nr. 17183/26.09.2016.

Prezenta publicatie de vanzare a fost intocmita in conformitate cu prevederile art. 761 C.pr.civ si in baza prevederilor Sentintei civile nr. 623/26.09.2018, afisata la sediul lichidatorului judiciar EXPERT SPRL la data de 10.04.2019 si comunicata spre afisare Tribunalului Arad, Primariei Arad si AJFP Arad, la data de 11.04.2019.

Somam pe cei care pretind vreun drept asupra bunurilor descrise mai sus sa anunte in scris lichidatorul judiciar inaintea datei stabilite pentru vanzare.

Invitam pe toti cei care doresc sa cumpere bunurile scoase la licitatie publica sa se prezinte la data, locul si ora stabilite, iar pana la aceasta data sa prezinte oferte de cumparare.

In conformitate cu prevederile art. 767 alin 1 din Cpr.civ participantii la licitatie trebuie sa consemneze in contul debitoarei WEGA NPK SRL RO 86BRMA0020002102500000, deschis la Banca Romaneasca, cel mai tarziu pana la inceperea licitatiei, o garantie de participare de cel putin 10% din pretul de incepere a licitatiei pentru bunurile pe care intentioneaza sa le cumpere. Garantia trebuie sa fie consemnata in contul vanzatorului la momentul licitatiei. Garantia poate fi depusa si la sediul lichidatorului judiciar, pe baza de chitanta de primire cu conditia sa nu depaseasca maximul legal prevazut de legea pentru incasarea unor sume in numerar. Creditorii urmaritori sau intervenientii nu au obligatia depunerii garantiei de participare.

Debitorul urmarit nu va putea fi adjudecatar, nici personal, nici prin persoana interpusa.

Creditorii urmaritori sau intervenientii nu pot, nici personal, nici prin persoane interpuse, sa adjudece bunurile oferite spre vanzare la un pret mai mic de 75% din pretul stabilit in raportul de evaluare.

Principiul vanzarii bunurilor este "vazut-placut-cumparat – asa cum este si unde este" existand posibilitatea ca pentru anumite bunuri sa lipseasca cartiile tehnice, chelle, actele de identificare etc.

Potrivit prevederilor art. 768 alin. 9 din C.pr.civ, daca nu se obtine pretul de incepere a licitatiei care este de 50% din pretul stabilit in raportul de evaluare, la acelasi termen bunurile vor fi scoase din nou la vanzare, caz in care acestea se vor vinde la cel mai mare pret oferit.

In acest sens, aducem la cunostinta generala ca in data de **8.04.2019 ora 14.00** va avea loc, in conditiile precizate mai sus, la sediul lichidatorului judiciar EXPERT SPRL din Arad, str. D. Bolintineanu, nr. 5, jud. Arad, vanzarea la licitatie publica a bunurilor mobile mentionate mai jos la cel mai mare pret oferit:

Nr.crt	BUNURI	PRET LEI + TVA
1	EXCAVATOR FUCHS nefunctional, serie sasiu 2212210629, an 1980	

TVA conform Codului fiscal.

Garantia se consemneaza in aceleasi conditii precizate mai sus, in cuantumul de 10% din pretul de 18.389 lei.

Bunurile se vor vinde la cel mai mare pret oferit, chiar si atunci cand la licitatie s-a prezentat un singur ofertant, potrivit prevederilor art. 768 alin 9 Cod pr. Civ.

Pentru orice informatii suplimentare va solicitam sa nu ezitati in a va adresa lichidatorului judiciar EXPERT SPRL Arad, str. D. Bolintineanu, nr. 5, jud. Arad, tel. 0257/259740, fax 0257/259124. (576 - H 207921)

Uniunea Naţională a Practicienilor în Insolvenţă din România
Filiala ARAD.

CONVOCATOR

pentru Adunarea Generala a Filialei UNPIR Arad

In temeiul art. 55 – 58 din Statutul UNPIR, republicat in MO nr.678/06.10.2010 cu toate completarile si modificarile publicate in MO 555/04.08.2011, MO 794/26.11.2012, MO 134/14.03.2013, MO 33/15.01.2015 si MO 875/07.11.2017, Consiliul de Conducere convoaca Adunarea Generala a Filialei UNPIR Arad pentru data de vineri 26.04.2019, orele 15:00 in sala de sedinte din str. Bolintineanu nr.5, cladirea noua - demisol, cu urmatoare ordine de zi:

1. Aprobarea raportului de gestiune si a raportarilor financiare pe anul 2018.
2. Aprobarea bugetului de venituri si cheltuieli pe anul 2019.

Conform prevederilor art.58 alin (1), asa cum a fost modificat prin hotararea nr.2/2016, publicata in MO nr.824/19.10.2016 si MO 875/07.11.2017, adunarea filialei este legal constituita in prezenta majoritatii membrilor compatibili ai acesteia, prezenti fizic sau mandatati, un membru compatibil prezent putand sa fie mandatat de maximum trei membrii compatibili ai filialei, iar hotararile sunt valabil adoptate cu votul majoritatii simple a celor prezenti fizic si reprezentanti prin mandat.

In cazul in care in ziua si ora stabilita nu se intruneste numarul statutar de membrii pentru desfasurarea adunarii, adunarea se reconvoaca la aceeasi data (26.04.2019), ora 16:00 in aceeasi locatie, potrivit prevederilor art.58 alin (2) din statut, hotararile urmand a fi luate cu majoritatea de majoritatea simpla a membrilor prezenti.

Comitetul de Conducere al Filialei UNPIR Arad
Presedinte – Ioan BIRIS

(577 - H 207928)

GARSONIERE

- **A A** achiziţionez garsonieră, apartament 1 cameră, cash, ☎0746.055.126, ☎0755.483.216. 179655
- **Cumpăr cu** banii jos garsonieră, apartament 1 cameră, 0742.781.651. 206120

AP.2 CAMERE-ARAD

- **A A** Achiziţionez apartament 2,3,4 camere cash, ☎0746.055.126, 0755.483.216. 178868
- **Cumpăr apartament** 2 camere, Malul Mureşului (Micălaca). Tel. 0770.215.502. 191251
- **Cumpăr cu** plata pe loc apartament 2-3 camere. Tel. 0721.670.839. 206109
- **Persoană fizică** vând apartament 2 camere (100 mp), zona UTA, parţial mobilat, centrală termică, termopane, două balcoane mari închise, parcare asigurată. Tel. 0744.523.701. 202120
- **Vând apartament** 2 camere, etaj 4/4, zona băncilor, bloc acoperit cu ţiglă, aranjat, gresie, faianţă, termopane. Tel. ☎0752.292.728. 207908

AP.3 CAMERE-ARAD

- **Închiriez apartament** 3 camere, renovat recent, mobilat, malul Mureşului. Tel. 0744.293.755. 206742
- **Vând apartament** 3 camere, ultracentral, 170 mp, etaj 2/4, garaj. Preţ 90.500 Euro. Tel. 0723.973.446. 207896

CASE-JUDEŢUL ARAD

- **Vând casă** în Ineu, teren 1.000 mp, 0744.370.661. 206121
- **Vând casă** în Păncota str. G-ral Dragalina nr. 2. Tel. 0357-445446, 0773.822.870. 205788
- **Vând casă** în Sebiş, 4 camere, baie funcţională, anexe, preţ negociabil la vedere. Telefon 0357/445009. 201747
- **Vând casă** veche cu grădină în comuna Socodor nr. 643. Preţ negociabil. Tel. 0727.350.861. 205778
- **Vând casă,** suprafaţă 964 mp sau schimb cu garsonieră confort 1. Informaţii tel. 0746.424.641. 207934

VILE-ARAD

- **Vilă 8** camere, Grădişte, 3 băi, teren 424 mp, ☎0722.257.409. 206142

VILE-ALTE JUDEŢE

- **Vând vilă,** Corbeanca, pe malul lacului, negociabil. Telefon 0721.268.773, 0722.224.325. 202111

TERENURI LOCAL

- **Cumpăr pământ** agricol raza municipiului Arad. Telefon 0745.895.483. 205767
- **Vând teren** extravilan 3,51 ha, zonă centură cet; teren intravilan 3,20 ha zonă aeroport, 0742.968.943. 206129

TERENURI JUDEŢ

- **Vând loc** casă, Şimand, 953 mp. Preţ 8.500 Euro, ☎0742.946.281. 202097
- **Vând teren** agricol 2,54 ha- Frumuşeni, 25.000 Euro, negociabil, 0746.079.109. 203355

IMOBILE CHIRII

- **Închiriez apartament** la casă, Pârneava. Telefon 0758.268.603. 201749
- **Închiriez garsonieră** complet utilată pe termen lung, în Vlaicu, ☎0749.182.610. 202115
- **Dau în** chirie o cameră, apartament central, 75 Euro, ☎0731.343.721. 201405
- **Dau în** chirie (sau vând) casă cu etaj (265 mp utili), zonă centrală (Podgoria). Ideal sediu firmă. Tel: 0722.293738. 165090

SPAŢII COM-ARAD

- **Închiriez post** frizer şi spaţiu pentru manichiură, pedichiură, masaj, ☎0742.065.404. 205461

OFERTE LOCURI DE MUNCĂ

- **Angajăm muncitori** în construcţii. Telefon 0728.116.407.
- **Angajăm personal** curăţenie. Informaţii: luni- vineri, 9- 17,☎0744.222.239.
- **Angajez şofer** panificaţie, program 4:30- 12, ajutor brutar, ambalator, Aradul- Nou, ☎0744.912.345.
- **Angajez ajutor** bucătar. Program luni-vineri, ora 10:00- 19:00. Telefon 0729.160.538.
- **Caut menajeră** pentru curăţenie şi călcat haine, la domiciliu, ☎0722.643.327. 204135
- **Firmă angajăm** femie pentru curăţenie la scări de bloc, 0757.312.753.
- **Firmă de** transport angajează revizor tehnic şi spălător camioane, 0733.103.684.

PRESTĂRI SERVICII

- **Executăm: zidărie,** tencuieli, zugrăveli, izolaţii acoperişuri, termoizolaţii, renovări, consolidări, ☎0740.696.157. 205456

CONSTRUCŢII

- **AAduc balast,** nisip, sort, ridic moloz, pământ, piatră, mraniţă, 0747.206.371. 194707
- **Aduc la** domiciliul clientului nisip, balastru, sort, grilură. Tel. 0775.163.673. 198269
- **Transport balast,** nisip, sort, gunoi grajd, ridic moloz, 0758.708.622. 195023

AUTO STRĂINE

- **Vând Cielo,** an 1996, culoare roşie. Tel. 0770.293.978. 207916

ELECTRONIC PLUS

- **Vând frigider,** congelator, maşină spălat automată, ladă, combină, vitrină, ☎0257-210613. 207904

MOBIDOM

- **Vând canapea** 2 locuri extensibilă, nouă, model unicat, 0742.014.820. 205480

ANIMALE,PĂSĂRI

- **Vând porc** gras. Telefon 0771.765.048. 205766
- **Vând pui** de carne şi rasă mixtă. Tel. 0748.322.489. 201033
- **Vând 5** porci 70- 120 kg/bucată, rasă de carne, ☎0744.855.910. 207932

PIERDERI

- **SC Bârlogu** lui Ursache SRL CUI 27655517 pierdut certificat constatator 13828/ 5.04.2017. 207917
- **S.C. Delicat Ferm S.R.L.** din Sat Zimandu Nou, comuna Zimand, nr.142, Judeţul Arad, anunţăm pierderea Autorizaţiei de funcţionare a farmaciei, numărul 6526/EN din 31.05.2006. O declarăm nulă.

PLANTE-FLORI

- **Vând una** remorcă lucernă uscată din Arad Lacul Ghilin, 0257/218009. 205454
- **Vând 100** baloţi dreptunghiulari de lucernă, Aradul- Nou, ☎0723.955.857, 0723.918.885. 198668

DIVERSE

- **Cumpăr fier,** garaje, neferoase, aluminiu, pene, baterii, cositor, caroserii, ☎0746.414.369. 207920
- **Cumpăr maşini** pentru fier vechi, ofer radiere, baterii uzate, fier, pene, neferoase, 0748.803.7.88. 204113
- **Cumpăr tricicletă** (cu trei roţi, pentru adulţi). Tel. 0357- 435.899, 0721.422.634. 207899
- **Vând căruţă** platformă basculantă, preţ 2.000 Ron, 0742.968.943. 206127
- **Vând maşină** de cusut electrică din Germania. Telefon 0748.102.161. 207902
- **Vând mobilă** diversă, covoare, lemne, pene, lichidez gospodărie. Telefon 0744.623.459. 201736
- **Vând uşi** şi geamuri termopan antiefracţie, izolate termic şi fonic, Anglia, cu vitralii şi sticlă ornamentală, tâmplărie 11 camere noi şi second- Lipova, ☎0744.796.542. 201047

Publicitate: 0257/210.775; 0257/280.904

Program mare publicitate: pe B-dul Revoluţiei, nr. 62 luni-vineri: 8.00-16.00

EVIDENŢIAZĂ-TE!

Talon valabil până în 30 iunie 2019

Text: **DATA apariţiei:**.....

.....

.....

.....

.....

.....

.....

.....

Date personale:

Nume şi Prenume:

Telefon:

Buletin de identitate:

TALON + PREŢUL CATEGORIEI AFERENTE

Anunţurile se preiau zilnic, la ghişeu, până în ora 16^{00}, după această oră, se pot prelua doar prin intermediul sistemului online de preluare al anunţurilor disponibil pe www.jurnalaradean.ro . Anunţurile de mică publicitate din Jurnal Arădean se publică pe baza talonului din ziar
Redacţia nu îşi asumă responsabilitatea pentru conţinutul anunţurilor de mică publicitate!

JURNAL ARĂDEAN

Fetele de la Spice Girls FOTO: EPA

Pro comunitatea LGBTQ

LONDRA. Membrele trupei britanice Spice Girls au decis să schimbe două dintre versurile piesei „2 Become 1" pentru a-și arăta susținerea față de comunitatea LBGTQ, care a fost alături de formație de-a lungul anilor, relatează contactmusic.net.

Decizia a fost dezvăluită de Emma Bunton, într-un interviu pentru publicația Gay Times. Fragmentul pe care cele patru membre actuale ale trupei l-au modificat "any deal that we endeavour/ boys and girls feel good together" (orice lucru pe care încercăm să îl realizăm/ băieții și fetele se simt bine împreună), care a devenit "once again if we endeavour/ love will bring us back together" (încă o dată dacă vom încerca să realizăm ceva/ iubirea ne va aduce împreună).

În același interviu, cântăreața a declarat că le este recunoscătoare fanilor din comunitatea LGBTQ (lesbiene, gay, bisexuali, transsexuali, queer) pentru sprijinul acordat.

Trupa Spice Girls va demara o serie de 13 concerte în luna mai. Victoria Beckham nu va lua parte însă la turneu, care va debuta la Dublin, în Irlanda, pe 24 mai. **SURSA: MEDIAFAX**

Născut din trei părinți

ATENA. Un băiețel conceput cu ajutorul unei tehnici de reproducere asistată ce presupune trei părinți s-a născut în Grecia și, deși medicii spun că "scriu istorie", unii experți sunt de părere că procedura pune probleme etice, potrivit BBC.

Bebelușul, care a avut la naștere 2,9 kilograme, a venit pe lume marți, într-un spital din Grecia, și atât acesta, cât și mama, o femeie în vârstă de 32 de ani, se simt bine. Mama urmase în prealabil patru sesiuni de fertilizare in vitro.

Medicii spanioli și greci care au făcut parte din echipă spun că "scriu istorie" și că procedura ar putea ajuta cuplurile care se confruntă cu infertilitatea din lumea întreagă. Unii experți din Marea Britanie au declarat însă că procedura ridică întrebări legate de etică și că nu ar trebui să fie folosită.

Mai precis, medicii au folosit un ovul prelevat de la mamă, spermă de la tată și un alt ovul de la o donatoare, iar tehnica a fost dezvoltată în principiu pentru a ajuta familiile care se confruntă cu maladii mitocondriale letale pe care mama le poate transmite copilului.

SURSA: MEDIAFAX

În familie

O gâscă gri împreună cu bobocii ei se bucură de pajiștea de lângă Worms, Germania. FOTO: EPA

O nouă specie umană

PARIS. O nouă specie umană, cu caracteristici unice, ai cărei reprezentanți au trăit pe insula Luzon, din Filipine, în urmă cu peste 50.000 de ani, a fost descoperită de cercetători,.

Rezultatele analizelor efectuate asupra a 13 fragmente de fosile - dinți, falange de la mâini și picioare, femur -, aparținând unui număr de cel puțin trei indivizi, dintre care un copil, descoperite în peștera Callao în perioada 2007 - 2015 i-au determinat pe cercetători să creadă că este vorba despre o nouă specie, care a primit numele de Homo luzonensis.

Membrii acestei specii prezentau "atât caracteristici primitive similare australopitecilor (hominizi din Africa ce au dispărut în urmă cu 2 milioane de ani, n.r.) și altor specii (din genul Homo, precum Homo habilis și Homo erectus, n.r.), dar și trăsături moderne, apropiate de cele ale Homo sapiens", a subliniat Florent Détroit, paleoantropolog la Muzeul Național de Istorie Naturală din Paris, Franța.

Homo luzonensis nu este un strămoș al omului modern, ci un verișor și a fost contemporan lui Homo sapiens.

Fragmente fosile FOTO: EPA

SURSA: MEDIAFAX

Se pregăteşte să fie avocat

LOS ANGELES. Vedeta de reality show Kim Kardashian își dorește să devină avocat, deși nu are studii superioare, motiv pentru care s-a înscris într-un program de pregătire, care durează patru ani, în cadrul unei firme juridice din San Francisco. Compania are un program de pregătire pentru persoanele care nu au studii în domeniu. Kim Kardashian, care a renunțat la facultate, a afirmat că dorește să susțină examenul de admitere în barou în 2022.

Kim Kardashian FOTO: EPA

Starul spune că a decis să se îndrepte spre domeniul juridic în vara anului trecut, după o vizită la Casa Albă. Atunci, ea l-a convins pe președintele Donald Trump să o elibereze pe Alice Marie Johnson, o femeie în vârstă de 63 de ani care a primit o pedeapsă cu închisoarea pe viață pentru trafic de droguri, în 1996, deși nu avea alte antecedente penale.

SURSA: MEDIAFAX

Mariah Carey, premiată

NEW YORK. Cântăreața americană Mariah Carey va fi recompensată cu premiul Icon pentru întreaga carieră la ediția de anul acesta a Billboard Music Awards, pe 1 mai în Las Vegas, SUA, relatează apnews.com.

Organizatorii ceremoniei, postul american de televiziune NBC și compania de producție Dick Clark Productions, au confirmat că artista va susține și un recital în cadrul spectacolului.

Mariah Carey FOTO: EPA

Mariah Carey deține recordul pentru cele mai multe cântece clasate pe primul loc în topul Billboard Hot 100. Artista a lansat 18 piese care au atins această performanță, printre acestea numărându-se "Vision of Love", "Dreamlover", "Hero", "Fantasy", "Honey" și "We Belong Together".

De asemenea, colaborarea ei cu trupa R&B americană Boys II Men, "One Sweet Day", este piesa care a petrecut cele mai multe săptămâni în fruntea clasamentului Billboard Hot 100. **SURSA: MEDIAFAX**

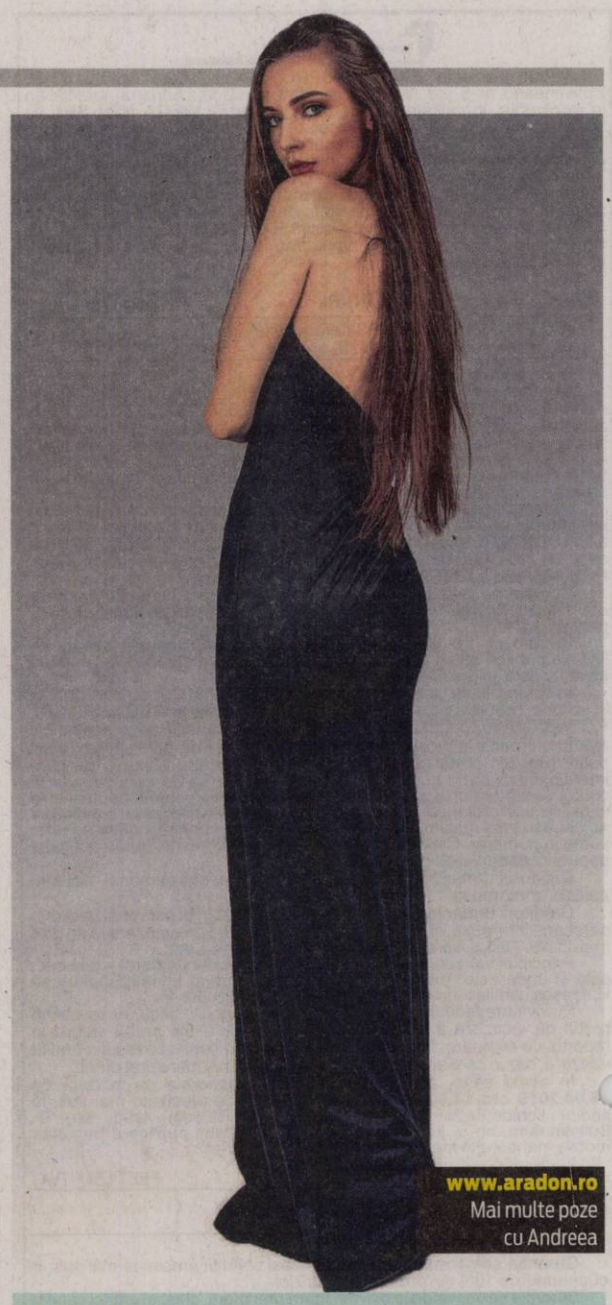

Andreea

pasionată de modă, este model la Amalia Fashion.

FOTO: OVI D. POP

www.aradon.ro
Mai multe poze cu Andreea

Apără cultul scientologic

Elizabeth Moss se simte împăcată cu ideea că membrii cultului scientologic nu sunt înțeleși.

Elisabeth Moss FOTO: EPA

LOS ANGELES. Actrița americană Elisabeth Moss, cunoscută pentru rolul lui Offred din serialul "The Handmaid's Tale/ Povestea slujitoarei", declară că oamenii ar trebui să se documenteze în legătură cu cultul scientologic, a cărui membră este, înainte de a-l critica, relatează contactmusic.net.

Elizabeth Moss spune că se simte împăcată cu ideea că membrii cultului scientologic nu sunt înțeleși, dar le cere oamenilor care doresc să-i critice să se documenteze înainte de a-și exprima opiniile.

„Este un lucru complicat, fiindcă nu pot să vorbesc despre credința mea decât prin intermediul experienței personale și al convingerilor mele. Unul dintre lucrurile în care cred este libertatea de exprimare. Sunt de părere că noi, oamenii, trebuie să avem capacitatea de a critica lucruri. Cred în libertatea presei. Susțin dreptul oamenilor de a-și exprima propriile opinii. Nu voi încerca niciodată să iau aceste drepturi umane, fiindcă ele sunt foarte importante pentru mine. Însă, în același timp, sper că oamenii se educă și își formează propriile opinii, precum o fac eu", a declarat actrița pentru site-ul The Daily Beast.

Elisabeth Moss se declară deschisă dezbaterilor despre scientologie și alte credințe. Aceasta a mai spus că orice tip de cenzură a libertății de exprimare sau a practicării religiei alese este comparabil cu acțiunile regimului fundamentalist fictiv Gilead, societatea totalitară din "The Handmaid's Tale".

SURSA: MEDIAFAX

Geoffrey Rush a câştigat procesul pentru defăimare

SYDNEY. Geoffrey Rush a câștigat procesul intentat pentru defăimare cotidianului australian Daily Telegraph, care a scris despre actorul premiat cu Oscar că a avut un comportament sexual nepotrivit față de o actriță cu care a jucat într-un spectacol de teatru, potrivit Reuters. Curtea Federală din Sydney a stabilit, joi, că autorii articolului publicat în ziarul deținut de News Corp. nu au reușit să își dovedească afirmațiile. Instanța a mai stabilit că Geoffrey Rush trebuie să primească despăgubiri inițiale de 609.000 dolari. Reprezentanții News Corp. nu au comentat decizia instanței. În vara anului trecut, Rush (67 ani) a dat în judecată publicația Daily Telegraph din Sydney, după un articol apărut în noiembrie 2017.

SURSA: MEDIAFAX

Geoffrey Rush FOTO: EPA

Deep Purple, la Cluj-Napoca

CLUJ-NAPOCA. Legendara trupă rock Deep Purple se întoarce anul acesta în România, pentru a susține un concert la Sala Polivalentă din Cluj-Napoca, pe 10 decembrie. Trupa Deep Purple a mai concertat în România, în București, în 2017 și în 2014. Pe scena din Cluj-Napoca, solistul Ian Gillan, bateristul Ian Paice și basistul Roger Glover îi vor avea alături pe chitaristul Steve Morse și clăparul Don Airey. Biletele pentru concertul din Cluj sunt disponibile pentru următoarele categorii: în picioare, acces general - 190 de lei și golden circle - 250 de lei; cu loc, la prețurile de 130 de lei, 190 de lei, 210 lei, 260 de lei și 400 de lei (loja VIP). Biletele pot fi cumpărate online, de pe www.eventim.ro, și prin rețeaua Eventim.

SURSA: MEDIAFAX

FONDAT 1989, APARE LA ARAD, TEL. 0257/041.151, E-MAIL: REDACTIA.JURNALARADEAN@INFORMMEDIA.RO; PUBLICITATE.JURNALARADEAN@INFORMMEDIA.RO

Marinel Henteş, despre Bursa Locurilor de Muncă
PAGINA 3

JURNAL ARĂDEAN

Marta Fodor şi FCC ICIM joacă în semifinale
PAGINA 10

LUNI
15 APRILIE 2019
ANUL XXXI, NR. 8301
16 PAGINI - 1,99 LEI

17° Temperaturile se vor situa între 5 şi 17 grade. Vântul va sufla cu 1-10 km/h.

DIMINEAŢA | AMIAZA | SEARA

Ucisă şi tranşată de iubit

Cel care a comis abominabila faptă este un tânăr de 22 de ani, originar din comuna Şofronea.

ULLDECONA. De o săptămână toată presa spaniolă vuieşte, iar cazul cutremurător a fost mediatizat şi la noi: un român de 22 de ani şi-a ucis iubita, apoi a îngropat-o pe un câmp, în Provincia Tarragona. Ei bine, criminalul - Adrian M. - este din localitatea Şofronea, judeţul Arad. Locuieşte în Spania, unde părinţii săi s-au stabilit în urmă cu ani de zile, pe când el era mic. Bunicii tânărului locuiesc, însă, în comuna arădeană.

Teribila poveste datează de la mijlocul lunii februarie a acestui an, dar numai acum criminalul şi-a recunoscut fapta. Adrian le-a mărturisit poliţiştilor că a omorât-o pe Nelea, iubita lui, indicându-le totodată locul în care a îngropat-o. Potrivit autorităţilor, pe cadavrul tinerei erau vizibile urme de violenţă, o parte a presei spaniole relatând că trupul acesteia a fost tranşat.

La fel ca mulţi alţi români plecaţi să-şi caute de lucru în Spania, familia M. din Şofronea a ajuns în judeţul Montsià, situat în provincia Tarragona. Adrian a urmat cursurile şcolii din municipiul Ulldecona, crescând împreună cu ceilalţi copii din orăşelul de 6.000 de locuitori. După ce a terminat şcoala, a lucrat îndeosebi în agricultură - la fel ca ceilalţi localnici. Toată lumea îl cunoştea şi îl vorbea de bine. „Părea o persoană normală, sănătoasă, nu putem crede ce s-a întâmplat", „Când mi-au spus, am crezut că este o greşeală" - au declarat cunoscuţii familiei M. pentru presa spaniolă. /P.8

Prins de jandarmi FOTO: IJJ ARAD

Oferea bani elevelor de liceu

PECICA. Un bărbat de 32 de ani a fost amendat cu 1.500 lei de jandarmi, după ce acesta le-a cerut mai multor eleve de liceu „să meargă cu el". /P.8

Promisiuni în Zona Industrială

ARAD. Prezent la Arad săptămâna trecută, ministrul Transporturilor Răzvan Cuc, a promis o rezolvare rapidă a situaţiei din zona industrială: în cel mult două săptămâni va fi realizat un sens giratoriu care va ajuta la fluidizarea traficului. /P.4

Aruncat pe mal FOTO: JA

Molozul de pe ştrand, pe mal!

ARAD. Poliţiştii locali „au constatat cu stupoare" situaţia sesizată de cetăţeni, au dat o amendă de 2.000 de lei şi au dispus transportarea molozului la depozitul conform din Arad. /P.5

Proiectil detonat la Târnova

TÂRNOVA. Un proiectil exploziv perforant a fost găsit pe un câmp din Târnova de un agricultor. Problema mare a fost că focosul bombei era deşurubat şi transportul proiectilului prezenta risc. /P.8

Loto din 14 aprilie

6/49:	12, 44, 4, 36, 31, 39
NOROC	8431593
5/40:	23, 24, 33, 25, 26, 39
JOKER	40, 13, 39, 34, 25 + 10

Mai multe foto pe www.jurnalaradean.ro

A fost Cupa Iepuraşul Football Dream

Aproape 250 de copii de la 23 de unităţi de învăţământ din judeţul Arad şi-au dat întâlnire pe terenul sintetic Şega la o competiţie fotbalistică rezervată jucătorilor nelegitimaţi din ciclul primar. Acţiunea s-a desfăşurat în cadrul manifestărilor prilejuite de aniversarea: „Arad – 120 de ani de fotbal în România". Preşedintele AJF Arad, Adrian Lucaci, a oferit trofeul echipei câştigătoare, Liceul Naţional de Informatică, care va reprezenta Aradul la Olimpiada Naţională a Sportului Şcolar, disciplina fotbal, ciclul primar. /P.9 FOTO: JA

Abateri şi prejudicii de milioane în judeţul Arad

Abateri financiar-contabile de aproape 67 de milioane de lei şi prejudicii de peste două milioane de lei descoperite în Arad.

ARAD. Camera de Conturi Arad şi-a făcut public bilanţul activităţii pe anul 2018. Pe parcursul anului trecut, inspectorii au efectuat 22 de acţiuni de audit financiar şi trei acţiuni de control. Rezultatele au arătat că, la nivelul unităţilor controlate, au existat abateri financiar-contabile de 66.882.000 de lei, dar şi prejudicii în valoare totală de 2.037.000 de lei. „Din punct de vedere al tipologiei subiecţilor de control/audit, au fost verificate Consiliul Judeţean Arad, Municipiul Arad, trei oraşe, 23 de comune, 38 de instituţii publice - ordonatori terţiari, precum şi două societăţi comerciale de interes local. Misiunile de audit financiar efectuate la ordonatorii principali de credite ai bugetelor locale au evidenţiat frecvente şi semnificative cazuri de nerespectare a reglementărilor legale în domeniul finanţelor publice locale, fiind constatate abateri care au condus la neatragerea veniturilor cuvenite bugetelor locale, producerea unor prejudicii în dauna resurselor publice locale ori s-au repercutat negativ asupra calităţii gestiunii economico-financiare a entităţilor auditate", se arată în raportul Camerei de Conturi Arad. /P.3

Parcarea din faţa gării, un coşmar

ARAD. Starea actuală a parcărilor laterale din faţa clădirii Gării Arad, care sunt pline de gropi, îi nemulţumeşte pe şoferii arădeni - în special pe taximetrişti. Compania Naţională de Căi Ferate „CFR" S.A. susţine că modernizarea acestora „se află în stadiul de proiectare şi de obţinere a avizelor necesare în vederea executării". Data la care vor începe lucrările nu a putut fi precizată, însă. Cu atât mai puţin momentul finalizării acestora. /P.5

Plin de gropi FOTO: E.R.

„Retroparada Primăverii"

În ciuda vremii ploioase, arădenii au venit, cu mic, cu mare la „Retroparada Pimăverii", ca să vadă maşinile de epocă expuse. Evenimentul a fost organizat de filiala arădeană a Retromobil România şi s-a desfăşurat în Piaţa Avram Iancu. /P.5

FOTO: VASILE OBŞITOŞ

Mai multe foto pe www.jurnalaradean.ro

Supliment JURNAL ARĂDEAN
INTEGRAME

Astăzi, în Jurnal arădean patru pagini Supliment Integrame şi Sudoku. Se difuzează gratuit.

Complicele lui Mârza, reţinut

ARAD. Complicele poliţistului Sergiu Mârza, cel care a fost prins în trafic cu ţigări de contrabandă, a fost reţinut de poliţişti. Acesta a fost depistat în Vinga şi a încercat să fugă, dar a fost blocat de o maşină de Poliţie. /P.8

„Pun tunurile" pe conducere

ARAD. Sindicaliştii din Filarmonica de Stat Arad acuză conducerea instituţiei de cultură că refuză să negocieze contractul colectiv de muncă al angajaţilor. Sindicaliştii mai spun că nu vor salarii mai mari, dar vor ca Filarmonica să funcţioneze legal şi transparent. /P.5

Şi R. Iuga a greşit FOTO: FAN

Festival de ratări pentru UTA

BUCUREŞTI. UTA a pierdut cu 3-0 meciul de ieri, de la Bucureşti, cu Metaloglobus. Toate golurile au fost marcate pe greşeli mari în apărarea arădeană. De notat că UTA a avut patru jucători sub 20 de ani în primul unsprezece. /P.9

Remember: 15 aprilie

1452 S-a născut Leonardo da Vinci, pictor şi sculptor italian renascentist (d. 1519)

1684 S-a născut Ecaterina I a Rusiei (d. 1727)

1873 S-a născut scriitorul american Henry James (d. 1916)

1865 A murit Abraham Lincoln, preşedinte al Statelor Unite (n. 1809)

1894 S-a născut „împărăteasa blues-ului", Bessie Smith (d. 1937)

1924 A încetat din viaţă compozitorul Eduard Caudella (n. 1841)

1924 S-a născut Sir Neville Mariner, dirijor britanic (d. 2016)

1938 A murit Cesar Vallejo, poet peruan (n. 1892)

1939 S-a născut, actriţa italiană **Claudia Cardinale**

1942 A murit Robert Musil, romancier austriac (n. 1880)

1946 S-a născut Zamfir Dumitrescu, pictor român

1959 S-a născut actriţa Emma Thompson

1980 A murit scriitorul şi filosoful existenţialist Jean-Paul Sartre (n. 1905)

1990 A murit actriţa Greta Garbo (n. 1905)

Claudia Cardinale FOTO: FAN

1991 A fost inaugurată Banca Europeană pentru Reconstrucţie şi Dezvoltare

1998 A murit Pol Pot, fostul lider al Khmerilor Roşii (n. 1925)

2002 A murit Radu Săplăcan, critic literar şi poet (n. 1954)

2008 A murit Ollie Johnston, pictor american (n. 1912)

Piețe și târguri

Astăzi este zi de piaţă la Curtici, Nădlac, Bocsig, Gurahonţ, Moneasa, Pilu, Vladimirescu. **Tot astăzi se organizează târg săptămânal la** Gurahonţ şi Bârzava.

Mâine, marţi, este zi de piaţă la Sebiş, Almaş, Apateu, Semlac, Sântana, Şilindia, Vârfurile.

Sudoku

REGULI: În fiecare bloc sunt câteva cifre între 1 şi 9, stabilite dinainte. Acestea trebuie completate cu cifrele lipsă, în aşa fel încât fiecare număr să figureze o singură dată. De asemenea, cifrele de la 1 la 9 trebuie să figureze o singură dată atât pe rândurile orizontale cât şi pe coloanele verticale ale celor nouă blocuri luate împreună.

ÎNCEPĂTORI

	3		1				4	
	1			2				7
			6					
	2		4	6		1		
	5	6	3					
4		1					2	
5					7	9	6	
	8	2						5

AVANSAŢI

3	1					5		
		4						
	6		4		2			1
5		8						
6	3						5	9
	9	1			3			
						9		
			7	6			1	
1	8				4	3		2

Soluţiile jocurilor din numărul precedent:

ÎNCEPĂTORI

5	3	6	9	4	7	8	2	1
4	8	2	1	5	3	6	9	7
9	7	1	8	2	6	5	4	3
6	1	8	2	7	4	3	5	9
7	5	4	6	3	9	1	8	2
2	9	3	5	8	1	7	6	4
1	2	9	3	6	5	4	7	8
3	4	5	7	9	8	2	1	6
8	6	7	4	1	2	9	3	5

AVANSAŢI

9	4	7	1	8	5	6	2	3
1	3	6	4	2	9	7	5	8
8	2	5	3	6	7	1	9	4
5	8	3	7	9	1	2	4	6
7	1	2	6	4	3	9	8	5
6	9	4	2	5	8	3	1	7
4	7	1	5	3	2	8	6	9
2	6	8	9	7	4	5	3	1
3	5	9	8	1	6	4	7	2

UNDE MERGEM în Arad

Cinema

CINEMA CITY ATRIUM

- **Beach bum. Regele plajei, orele 16:50, 19:00, 21:10**
- **Captain Marvel, orele 19:00, 21:40**
- **Ce-şi doresc bărbaţii, ora 20:20**
- **Cimitirul animalelor, orele 10:00, 15:50, 18:00, 20:10, 22:20**
- **Corgi: căţeii reginei, orele 13:00, 15:00**
- **Dumbo, orele 10:30, 13:30, 15:00, 16:00, 18:30, 21:00**
- **Faci sau taci, orele 14:30, 17:00**
- **Haios şi blănos, orele 13:10, 15:20, 17:30**
- **Hellboy, orele 15:00, 17:30, 20:00, 22:40**
- **Hotel Mumbai, orele 16:40, 19:30, 22:10**
- **Jack şi figurinele fermecate, orele 13:40, 14:50, 17:10**
- **Noi, orele 19:20, 21:50**
- **Parcul de distracţii, ora 10:30**
- **Şefa a intrat la apă, orele 14:20, 17:20, 19:40, 22:00**
- **Shazam!, orele 14:10, 17:10, 19:50, 22:30**

Teatre

TEATRUL „IOAN SLAVICI"

- **Tatăl** (regia Radu Iacoban), Sala Studio, 18 aprilie, ora 19:00

Întreruperi de curent

Luni, 15 aprilie 2019. În judeţ, h 9:00 – 17: Tuleşti, Vânduleşti.
Marţi, 16 aprilie 2019. În judeţ, h 9 – 17: Sebiş (p), Tuleşti, Vânduleşti, Apateu.

Reţeta zilei

Chifteluţe din curcan şi quinoa, cu sos de soia

INGREDIENTE: Pentru chiftele: 560 g carne de curcan tocată, 120 g quinoa gătit, 2 căţei de usturoi, tocaţi, 1 ou mare, 2 cepe verzi, tocate, 1 lingură lapte, 1 lingură Sriracha, 1 linguriţă ulei de susan, 1 linguriţă sare, piper după gust. Pentru sos: 25 ml apă, 80 ml sos de soia, 2 linguri oţet de orez, 1 linguriţă ulei de susan, 2 linguri Sriracha (sos de ardei iute), 2 linguri miere, 1 bucăţică mică de ghimbir proaspăt, decojit şi ras, 1 linguriţă amidon, 1 lingură seminţe de susan.

MOD DE PREPARARE: Încălzeşte cuptorul. Într-un castron mediu, amestecă toate ingredientele pentru chiftele, apoi formează mingiuţe. Acoperă o tavă cu hârtie de copt şi pune chiftelele pe ele. Dă la cuptor până se gătesc complet.

Pentru sos, amestecă, într-o cratiţă, apa, sosul de soia, uleiul de susan, Sriracha, mierea şi ghimbirul, la foc mediu-mare. Dă în clocot şi scade căldura. Dizolvă amidonul cu 2 linguri de apă rece şi amestecă în sos. Lasă să fiarbă până se îngroaşă.

Acoperă chiftelele cu sos şi decorează cu seminţele de susan şi ceapa verde.

Poftă bună!

Pentru mai multe reţete intră pe www.culinar.ro

Horoscop

BERBECUL (III.21.-IV.20.)
Câştigaţi bine dintr-o activitate comercială de care vă ocupaţi cu seriozitate. Uşurinţa cu care comunicaţi vă ajută să rezolvaţi divergenţele apărute între colegii de serviciu.

TAURUL (IV.21.-V.20.)
Dimineaţa reuşiţi să rezolvaţi o problemă a unui tânăr din familie. Pe plan profesional, treceţi printr-o perioadă favorabilă şi aveţi ocazia să vă puneţi ideile în practică.

GEMENII (V.21.-VI.21.)
S-ar putea să plecaţi într-o călătorie neprevăzută, în interes familial. Puteţi să comunicaţi şi să negociaţi cu persoanele de sex opus.

RACUL (VI.22.-VII.22.)
La serviciu, şefii şi colegii vă apreciază ideile excelente. Luaţi decizii inspirate şi reuşiţi să duceţi la bun sfârşit obligaţiile pe care vi le-aţi asumat.

LEUL (VII.23.-VIII.23.)
Puteţi avea succes pe plan profesional, la studii şi în călătorii. Vă recomandăm să profitaţi de acest context favorabil. Aveţi ocazia să vă lărgiţi orizontul intelectual.

FECIOARA (VIII.24.-IX.23.)
Sunteţi inventiv şi doriţi să începeţi o viaţă nouă. Vă dedicaţi timpul liber planurilor de pornire a unei afaceri. Aveţi şanse să vă descurcaţi cu cheltuieli minime.

BALANŢA (IX.24.-X.23.)
Aveţi o creativitate ieşită din comun, care vă ajută mult în afaceri. Aveţi ocazia să faceţi o investiţie importantă, care se va dovedi profitabilă mai curând decât vă aşteptaţi.

SCORPIONUL (X.24.-XI.22.)
Relaţiile parteneriale merg foarte bine. Sunteţi apreciat pentru hotărârea şi seriozitatea dumneavoastră. Puteţi să rezolvaţi cu uşurinţă problemele de la serviciu şi de acasă.

SĂGETĂTORUL (XI.23.-XII.21.)
Nu aveţi o clipă de răgaz, dar sunteţi ambiţios şi reuşiţi să terminaţi tot ce v-aţi propus. Petreceţi seara în mijlocul familiei.

CAPRICORNUL (XII.22.-I.20.)
Zi favorabilă studiului şi afirmării în societate. Aveţi idei foarte bune şi puteţi să începeţi o activitate nouă. Ţineţi cont de sfaturile unei persoane care a avut succes în problema ce vă frământă!

VĂRSĂTORUL (I.21.-II.20.)
Dimineaţa luaţi o decizie importantă care se va dovedi inspirată. Dacă vi se propune o colaborare, nu staţi mult pe gânduri! Puteţi câştiga bani frumoşi, dar trebuie să evitaţi speculaţiile financiare!

PEŞTII (II.21.-III.20.)
Aveţi şanse mari să vă afirmaţi în afaceri şi pe plan profesional. Sunteţi nevoit să faceţi mai multe drumuri scurte şi să vă ocupaţi de o investiţie.

Sănătate

- **CABINET GINECOLOGIC:** Cabinet ginecologic Arad, B-dul Decebal 11 (lângă Hotel Aradul), chiuretaj medicamentos, eco 4 D, test PAP.TEL: 0770823850, 0723643581
- **Policlinica DR. TURCIN, oferă:** Cardiologie (EKG, Ecografie cardiacă, Doppler vascular, Holter EKG si TA, Test de efort), Oftalmologie **(NOU - chirurgie pol anterior; CV computerizat; optică medicală),** ORL (videoendoscopie), pneumologie, gastroenterologie, neuropsihiatrie, medicină de familie, ecografii generale, Ginecologie. **Telefon: 0257/285510, www.policlinica-turcin.ro**
- **Farmacia GLYKON - UTA,** Bl U 6 (vis-a-vis de biserica în construcţie). Deschis zilnic: luni-vineri 07.00 -21.00 sâmbătă şi duminică 08.00-18.00. **Telefon: 0257/241197.**

Telefoane utile

☎ INFORMAŢII TELEFONICE: 118.932; ☎ROBOT: 1958; ☎ APEL UNIC DE URGENŢĂ (SALVARE, POLIŢIE; Pompieri): 112;
☎ PRIMĂRIA MUNICIPIULUI ARAD: Program de relaţii cu publicul (camera 5) luni-joi între 8-18; vineri între 8-16. Tel. centrală: 0257/281.850; ☎ Delgaz Grid (fost E.ON) - Dispecerat de urgenţe: 0800.800.928 şi 0265.200.928; ☎ DERANJAMENTE CURENT ELECTRIC: 0257/929; ☎ INFORMAŢII CFR: 0257/231.777;
☎ PROTECŢIA CONSUMATORULUI: B-dul Revoluţiei, nr. 50. Telefon: 0257/257.049; ☎ POLIŢIA LOCALĂ: 0257/939.

Vremea

Luni, 15 aprilie

www.aradon.ro

5° LA ORA 6 — temperaturile se vor situa între 4 şi 5 grade. Vântul va sufla cu 1-10 km/h dinspre N.

17° LA ORA 18 — temperaturile se vor situa între 16 şi 17 grade. Vântul va sufla cu 1-9 km/h dinspre N.

Ziua precedentă

Arad	6–17	Umiditate:	68%
Lipova	6–17	Presiune:	1012 mb
Chişineu- Criş	6–17	Precipitaţii:	55%
Săvârşin	5–16	Vânt:	11 km/h
Sebiş	5–16	Direcţie vânt:	NE

Azi

Temperaturile se vor situa între 5 şi 17 grade. Vântul va sufla cu 1-10 km/h, dinspre N.

Soarele

Răsare: 6:49
Apune: 20:21

FAZELE LUNII

5.04 · 12.04 · 19.04 · 27.04

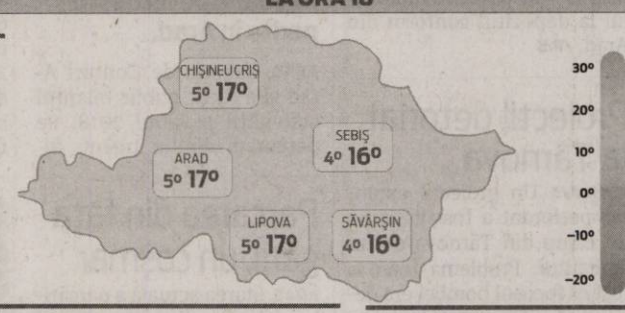

LUNI	MARŢI	MIERCURI	JOI
5° 17°	8° 18°	6° 19°	8° 20°
câteva averse	parţial însorit	nori şi soare	predominant noros

Calendar

Biserica ortodoxă: Sf. Ap. Aristarh, Pud şi Trofim; Sf. Mc. Crescent şi Vasilisa (Post)
Biserica greco-catolică: Sf. m. Crescent
Biserica romano-catolică: Sf. Damian de Veuster, pr.

Prognoză pentru trei zile

Temperaturile minime vor fi cuprinse între 6 şi 8 grade, iar cele maxime între 18 şi 20 grade.

Temp.minime: 6 – 8°C
Temp.maxime: 18 – 20°C

JURNAL ARĂDEAN
B-dul Revoluţiei nr. 62, Arad
BRAT Auditat de BRAT
Reclamaţii difuzare: 0257.241.151

Şef departament publicitate şi departament difuzare: Cristian Sulinţan
Secretariat: 0257.212.090 (centrala), fax - 0257.212.012
Marea publicitate: 0257.280904
Mica publicitate: 0257.210775; B-dul Revoluţiei, nr. 81
Tiparul executat la: Tipografia Inform Média Lapkiadó Kft

Redactor şef: Adriana Barbu (8416) Responsabil de număr: Vali Goran
Secretar general de redacţie: Gabriela Groza (8423); Departamente: Eveniment: Alin Gherasim (8417), Ioana Costaş (8414); Valentin Goran (8405); Economic: Andreea Pintea (8415); Social: Diana Duţu (8413); Sport: Daniel Scridon (8424), Leo Sfâra (8422), Dan Lazăr (8406); Cultură: Eugen Rogojan.
Tehnoredactare: Ghizela Şerban (8409), Munteanu Daniel (8411).
REDACŢIE: tel. 0257.212.090 (centrala); fax 0257.212.012, 0257.228.592; e-mail: redactia.jurnalaradean@informmedia.ro, adevaruldearad@informmedia.ro, publicitate.jurnalaradean@informmedia.ro, publicitate.adevarul@informmedia.ro

Sute de arădeni la Bursa Muncii

ARAD. 41 de agenți economici au fost prezenți la bursă, aceștia oferind un total de 500 de locuri de muncă.

Aproximativ 350 de arădeni și-au căutat un loc de muncă la Bursa Locurilor de Muncă organizată vineri, 12 aprilie, de către Agenția Județeană pentru Ocuparea Forței de Muncă Arad. Arădenii au avut de unde alege, prezenți la eveniment fiind 41 de agenți economici cu un total de 500 de locuri de muncă. Dintre participanți, 25 au fost selectați pentru interviu și probe de lucru, în timp ce doi dintre arădeni au fost chiar angajați pe loc.

Bursa Muncii a fost organizată concomitent în toate județele, fiind unul dintre evenimentele de anvergură națională pe care le gestionează Agenția Națională pentru Ocuparea Forței de Muncă. La nivelul județului, companiile se confruntă cu o lipsă a personalului, în general, și a personalului specializat, în special.

„Obiectivul principal al evenimentului l-a reprezentat creșterea gradului de ocupare, prin corelarea cererii cu oferta de locuri de muncă, existând posibilitatea interacțiunii directe dintre angajator și solicitant. De asemenea, acțiunea a urmărit informarea clienților referitor la măsurile destinate stimulării ocupării forței de muncă de care pot beneficia gratuit prin intermediul Serviciului Public de Ocupare, inclusiv modificările legislației în domeniu", a precizat directorul executiv AJOFM Arad, Marinel Henteș.

JA-A.P.

Abateri și prejudicii de milioane

Abateri financiar-contabile de aproape 67 de milioane de lei și prejudicii de peste două milioane de lei descoperite în Arad.

Camera de Conturi Arad a găsit abateri de zeci de milioane de lei FOTO: JA

ARAD. Potrivit informațiilor venite de la Camera de Conturi, parte dintre prejudiciile descoperite în unitățile controlate au fost recuperate pe parcursul controalelor. „O categorie importantă de abateri financiare sunt cele care au generat prejudicii, acestea fiind cuantificate la nivelul sumei de 2.037.000 lei, din care suma de 1.947.000 lei reprezintă prejudicii, față de care au fost determinate foloase nerealizate în cuantum de 90 mii lei, în concordanță cu prevederile legale în vigoare. În timpul și ca urmare a acțiunilor desfășurate, au fost recuperate prejudicii în sumă de 400.000 lei, reprezentând o pondere de 20% din totalul prejudiciilor", spun inspectorii.

Cele aproape 67 de milioane de lei reprezentând abaterile financiar-contabile vor fi reglate, teoretic, de angajații primăriilor care au fost verificate. „Acțiunile de audit financiar desfășurate au reliefat și alte abateri cu caracter financiar-contabil care au afectat în mod nefavorabil calitatea gestiunii economico-financiare și au denaturat negativ și performanța financiară a entităților verificate, o parte dintre aceste abateri fiind cuantificate, cu ajutorul etalonului valoric, la nivelul de 66.882.000 lei. Abaterile de această natură s-au referit, în principal, la nereflectarea sau reflectarea eronată în contabilitate a unor elemente patrimoniale aparținând domeniilor public sau privat ale unităților administrativ-teritoriale verificate", spun cei de la Camera de Conturi Arad.

Și amenzi

Controalele inspectorilor nu s-au soldat numai că recomandări și cu decizii de recuperare a prejudiciilor, ci și cu aplicarea a opt amenzi. „În cazul UATO Sebiș, faptele contravenționale s-au referit la faptul că instituția a efectuat plăți către unii agenți economici în numerar direct prin casierie, și nu în conturile acestora deschise la unitățile trezoreriei statului și a încheiat noi angajamente legale, cu toate că a înregistrat arierate la data de 31.10.2017, reprezentând plăți restante către furnizori cu o vechime mai mare de 90 de zile de la data scadenței. Cele două amenzi contravenționale aplicate persoanei contravenientе, în sumă totală de 12.000 lei, au fost încasate în timpul auditului financiar. La UATC Șiștarovăț, faptele contravenționale s-au referit la faptul că situațiile financiare încheiate la 31.12.2017 nu au fost supuse spre aprobare organului deliberativ, entitatea nu a publicat până la data efectuării misiunii de audit pe pagina proprie de internet proiectul de buget și bugetul comunei aprobat pe anul 2017, situațiile financiare trimestriale aferente exercițiului bugetar auditat și cele încheiate la data 31.12.2017, au fost efectuate unele operațiuni patrimoniale fără ca în prealabil, asupra documentelor în care sunt consemnate aceste operațiuni să fie exercitat control financiar preventiv, nu s-a organizat corespunzător activitatea de colectare și executare silită a creanțelor fiscale, evidența contabilă nu s-a condus și organizat conform Normelor metodologice elaborate de către Ministerul Finanțelor Publice, a Planului de conturi și instrucțiunilor de aplicare a acestuia, fiind în consecință aplicate un număr de cinci amenzi contravenționale în cuantum total de 11.000 lei, achitate de către contravenient.

La Clubul Sportiv Național Sebiș s-a constatat o abatere contravențională constând în efectuarea de plăți către unii agenți economici în numerar direct prin casierie, și nu în conturile acestora deschise la unitățile trezoreriei statului. Amenda contravențională aplicată, de 2.000 lei, a fost achitată în timpul auditului financiar", mai spun cei de la Camera de Conturi Arad.

Concluziile: risipă

Conținutul raportului pune în lumină, atât ca volum, cât și ca frecvență, multiple abateri cu caracter financiar cauzatoare de pierderi și risipă de resurse, precum și prejudicii patrimoniale care atestă că, în multe cazuri, autoritățile administrației publice locale nu au manifestat interesul necesar în vederea asigurării unei discipline financiar-bugetare ferme în gestionarea și utilizarea resurselor publice, în concordanță cu principiile legalității, regularității, economicității și eficienței. Nu o spunem noi, o spun cei de la Camera de Conturi Arad.

ALIN GHERASIM
alin.gherasim@informmedia.ro

Ultimul tren al României. Probe, nu minciuni!

RAREȘ BOGDAN

De ce candidez, de ce PNL, de ce sunt cruciale europarlamentarele pentru omul obișnuit care se trezește dimineața, merge la serviciu, își privește copiii crescând, se roagă la Dumnezeu să fie sănătos, achită rate? Oamenii așteaptă de la mine argumente, vor să aibă încredere. Au uitat sentimentul acesta... Unii se îndoiesc că un om căruia nu-i lipsește nimic, e celebru, e fericit în familie, a văzut lumea, renunță la o importantă emisiune de televiziune pentru politică fără un motiv ascuns.

Dragii mei, distanța cea mai scurtă dintre două puncte este linia dreaptă. Adevărul este că sunt sentimental. Politicienii nu spun asta, iar consultanții îi laudă: bravo, nu trebuie nimeni să știe ce simți! Însă dacă aș da cu bidineaua peste ceea ce cred unii că sunt minusurile unui om politic nu aș deveni exact ceea ce criticam ca realizator de televiziune? Așadar: uneori mă bucur, alteori mă doare; uneori sunt nervos, alteori sunt liniștit ca un copil în burta mamei. Recunosc că proporțiile la care mă manifest trec uneori de canoanele urbane, dar am 44 de ani, nu mă mai schimb acum!

Fiind sentimental, mă raportez mereu la experiențele copilăriei, la cărțile citite, învățăturile de-acasă, la pasiunea din adolescență, istoria. M-au fascinat Brătienii, înflăcărarea cu care vorbeau despre neam. Propunerea PNL de a candida a venit într-un moment în care vorbeam cu invitații mei despre riscurile de securitate pe care politicieni condamnați penal le aduc unui popor întreg. Care, biet popor, s-a și împuținat cu vreo 5 milioane de suflete, plecate să-și caute patrii de împrumut! Cele mai emoționante clipe din ultimii ani au fost atunci când i-am ascultat pe părinții unor tineri plecați din țară cum plâng de dorul lor, sau când am discutat cu frații copiilor morți la #Colectiv. Pentru mine, aproape totul are legătură cu copiii. Viitorul lor. Aici, în interiorul frontierelor.

Nu vreau să-mi fie rușine peste ani, când băiatul meu, Mihai, sau fetița pe care o așteptăm Florina și cu mine ne vor întreba de ce nu am făcut totul pentru a ne salva țara de la ruină! Și exact când eram măcinat de aceste gânduri, a venit propunerea PNL. S-a nimerit să fie formulată în miezul unor dezbateri despre tentativele de a aduce procurorii la ordine de partid, ca în perioada 2003-2004, când se decidea la ședințele PSD cine trebuie anchetat, condamnat... În ziua când Laura Codruța Kovesi a fost audiată în Comisia LIBE și 5 eurodeputați PNL s-au bătut ca leii și au influențat votul în favoarea ei am fost foarte mândru! În paralel, Ludovic Orban îmi arăta sondaje, vedeam că am o bună cotă de încredere, îmi spunea că sunt perceput drept principalul luptător cu ticăloșiile PSD-ALDE, că adevărurile dureroase spuse în emisiune după momentul OUG 13 au mobilizat cetățenii. În plus, arătam cifrele economiei reale, aduceam experți care explicau românilor cât de mult au fost mințiți în 2016. Totodată, aduceam analiști de politică externă care demonstrau că România, căzută în mâinile unui grup infracțional organizat, riscă să fie eliminată de la masa țărilor civilizate. Acesta este contextul în care am acceptat propunerea PNL.

Vocea mea va fi auzită, să nu vă îndoiți! Nefericiții din PSD și ALDE au luat România prizonieră, cu tot cu românii din ea! Nu mă voi opri decât atunci când îi voi convinge pe toți cetățenii cu care voi interacționa, într-un fel sau altul, că, dacă vor prosperitate, trebuie să-i dăm jos pe infractori.

Ei se justifică astfel: am câștigat alegerile. Da, dar printr-o fraudă morală. Românilor nu li s-a suflat o vorbă, în campanie, despre faptul că prioritatea PSD-ALDE va fi dezincriminarea corupției, anularea sentințelor, terorizarea magistraților, salvarea lui Dragnea și a acoliților săi. Iar închisoarea ca închisoarea, dar și-ar pierde și averile colosale! Știau românii că PSD și ALDE vor prăbuși leul, că alimentele vor costa ca în Elveția, că ne vom ruga să scadă benzina sub 6 lei? Cât costau ouăle, cartofii, macaroanele, untul, roșiile în decembrie 2016? Știau românii în toamna lui 2016 că Guvernele Dragnea vor împrumuta aproape 9 milioane de euro pe oră, la dobânzi faraonice? Știau că promisiunile legate de spitalele regionale, școli, autostrăzi, locuri de muncă sunt gogoși?

M-am săturat să vorbesc despre Dragnea, Tăriceanu, Nicolicea, Șerban Nicolae, Iordache, Grapini, Plumb, Codrin, Vâlcov! Vreau să vă arăt România pe care ne-o dorim, țara din vis! Dar mai întâi trebuie să-i alungăm pe bandiții care o jefuiesc de 30 de ani, pe șmecherii care și-ar vinde mamele pentru un vot, slugile care confundă Balcanii cu balcoanele, proștii care scufundă visteria, când nu și-o îndeasă în buzunare. Să-i dăm jos pe cei care pretind că investesc în educație și sănătate fără să sufle o vorbă despre cele 2600 de școli cu toaletă în curte, despre oamenii care mor cu zile în spitale mizerabile! Pe cei care au afirmat, cu subiect și predicat, că „autostrăzile pot să mai aștepte"! M-am săturat de pile, de odrasle în posturi călduțe, de nepotismul instituțional. Din cauza lor ne pleacă tinerii din țară. Mereu, și mereu, și mereu! Suntem tot mai puțini și mai triști!

Ce România vrem? Nu vrem toți o țară în care să nu se mai dea legi pentru salvarea unui singur om? Nu vrem toți ca, în democrație, hoții să stea la pușcărie, nu în Guvern sau în Parlament? Nu visăm ca oamenii cinstiți, harnici, inteligenți să fie recunoscuți, promovați? Nu vrem să putem protesta împotriva nedreptăților fără teama că suntem gazați, bătuți, umiliți, dați afară?

Am dovada că țara cu spitale moderne, drumuri curate, servicii ca în vest este posibilă! Fapte, nu vorbe! Vizitați Clujul, Oradea, Alba Iulia, Sibiul, Timișoara, Brașovul, Suceava, Aradul, Sinaia! PNL are primari și șefi de consilii județene care au atras aproape un miliard de euro și au adus bunăstare! Există orașe din care românii nu mai pleacă, ci unde vin să trăiască! Da, în România! Am colegi în PNL care au negociat la sânge în Parlamentul European și au șters taxe, au apărat locuri de muncă, au adus bani pentru fermieri. Datorită lor, România a stat în primul rând! Iar asta va deveni o regulă. După ce câștigăm aceste alegeri vom birui și la prezidențiale, și la locale, și la parlamentare. Dar valul pornește acum! E mobilizare generală! Patriotism înseamnă să faci ceea ce promiți oamenilor, nu să-i iei de fraieri. A lăsa țara din nou pradă bolșevicilor nu înseamnă că o aperi, ci că o trădezi! Gata cu lașii, proștii, trădătorii și infractorii! Aveți încredere și veniți cu noi! Aveți încredere, pentru ultima oară! Urmați-vă instinctul, oameni buni! Eu am pornit pe acest drum și nu mă voi abate de la el. Așa să-mi ajute Dumnezeu!

(204139)

Promisiuni în Zona Industrială

Traficul din zona centurii, ce face legătura cu zona industrială de la ieşirea din Arad către Nădlac, ar putea fi fluidizat.

În căutarea unei soluţii pentru fluidizarea traficului FOTO: JA

ARAD. Prezent la Arad săptămâna trecută, ministrul Transporturilor Răzvan Cuc, a promis o rezolvare rapidă a situației din zona industrială. Pe centura din Gai, la intersecția cu șoseaua Calea Aurel Vlaicu, se formează cozi interminabile de autobuze cu muncitori, în mod special la orele de vârf. Autobuzele stau zeci de minute în șir, așteptând accesul în Zona Industrială. Problema nu e una nouă, e de câțiva ani, dar acum se pare că s-ar fi găsit o soluție, cel puțin temporară.

„În cel mult două săptămâni, domnul director al Direcției Regionale pentru Drumuri și Poduri, Cristian Ispravnic, mi-a promis că va fi realizat un sens giratoriu care ar ajuta la fluidizarea traficului. Desigur aceasta este doar o situație temporară, urmând ca în următoarea perioadă să fie realizat un studiu de fezabilitate și să vedem care ar fi cea mai bună soluție în zonă. Cel mai probabil va fi necesar un pasaj rutier", a subliniat ministrul Răzvan Cuc.

Problemă veche

La rândul său, senatorul PSD de Arad, Mihai Fifor a punctat: „Arădenii care muncesc în zona industrială se confruntă de ani de zile cu o problemă extrem de serioasă, drumul spre și dinspre locul de muncă fiind un adevărat calvar, din cauza traficului îngreunat, atât în cartierul Aurel Vlaicu, cât și la ieșirea din Arad până în zona industrială. Am fost astăzi (n.r. - joi, 11 aprilie), alături de domnul ministru Răzvan Cuc și de colegii parlamentari PSD, în zona industrială și vestea cea bună este că Ministerul Transporturilor va aloca fondurile necesare pentru construcția unui sens giratoriu, care va asigura fluidizarea traficului în zona industrială". **JA-A.P.**

Bețe în roate?

În final, ministrul a transmis și un mesaj autorităților locale: „Sper ca de această dată autoritățile locale să nu ne pună bețe-n roate și să putem finaliza cât mai urgent lucrările la sensul giratoriu".

Cionca şi Bîlcea acuză PSD că face „parada miniştrilor"

Iustin Cionca: „Parada miniștrilor PSD la Arad nu ajută cu absolut nimic arădenii sau dezvoltarea județului!"

ARAD. Atât Iustin Cionca, prim-vicepreședintele PNL Arad, cât și Sergiu Bîlcea, președintele Organizației Municipale PNL Arad, i-au acuzat pe cei din PSD Arad că aduc miniștrii în paradă la Arad. „Vă reamintesc că în ultimele două luni au venit în județul nostru cinci miniștri. Toți au descins la Arad în vizite strict electorale, pentru fotografii de grup și întâlniri cu membrii lor de partid. În realitate, Aradul nu s-a ales cu absolut nimic după vizita ministrului Dezvoltării, a ministrului Fondurilor Europene, a ministrului pentru Românii de Pretutindeni, a ministrului Transporturilor. Zero proiecte PSD pentru Arad, zero rezultate ale PSD pentru Arad - așa putem rezuma aceste descinderi. Aș vrea să mă refer, în mod special, la ultima vizită ministerială, a ministrului Transporturilor, Răzvan Cuc. Se știe foarte bine că este unul dintre cei mai ineficienți miniștri ai României, deși la cât sunt și ceilalți de ineficienți, este foarte greu să faci un clasament. Răzvan Cuc s-a remarcat prin faptul că până și PSD l-a dat afară de la minister, sătul de stângăciile sale, iar apoi l-a repus ministru, pentru ca astăzi să aibă cel mai rușinos bilanț: zero kilometri de autostradă în mandatul său, din cei 350 de kilometri promiși de PSD. Răzvan Cuc s-a dus la Aeroport, unde a mințit că se preocupă să aducă la Arad curse Tarom. Dar același PSD a promis curse Tarom de la Arad de la 1 Decembrie anul trecut, apoi de la 1 martie anul acesta. A și obligat Aeroportul să angajeze cheltuieli, să își trimită personalul la instructaj la București. S-a dovedit o minciună sfruntată. Ministrul Cuc s-a dus, apoi, în Zona Industrială a Aradului, unde pe o capotă de mașină, ne-a explicat că va face un sens giratoriu. De ce nu l-a făcut până acum? De asemenea, ministrul Cuc, alături de un alt ministru, Intotero, flancați de toată trupa pesedistă arădeană, s-au dus în campanie electorală la Colegiul Național Moise Nicoară, cu pretextul să îi convingă pe elevi să rămână în România. Doar că elevii care văd astfel de politicieni cum sunt cei de la PSD, când văd astfel de miniștri, își iau lumea în cap și pleacă", a declarat Iustin Cionca.

Fără rezultate

Sergiu Bîlcea, președintele Organizației PNL Municipiul Arad, a subliniat: „Miniștrii PSD vin, pleacă, rezultatele sunt zero! Cei patru parlamentari au adus în ultimii ani miniștri pe la Arad, să pară că fac treabă dar, dacă analizăm rezultatele, nu vom vedea mai nimic. Arădenii nu pot fi păcăliți cu astfel de promisiuni, cu vizite de complezență. Realitatea este foarte simplă - Aradul este un oraș, un județ care contribuie semnificativ la bugetul de stat, dar de la Guvernul PSD se întorc foarte puține investiții. Degeaba vine câte un ministru să facă teatru, realitatea rămâne aceeași. Cel mai bun exemplu este domnul Fifor, care a fost ministru dar nu a făcut nimic pentru Arad și

pentru arădeni. Deși a avut fonduri necheltuite, nu a investit în obiectivele din Arad. Ar fi putut, de exemplu, să reabiliteze biserica din Cetate, dar nu a făcut-o". **JA-A.P.**

O altfel de şcoală cu jandarmii şi cu cei de la ambulanţă

ARAD. Programul „Școala Altfel" a adus multe zâmbete, bucurie și admirație copiilor care au fost vizitați de jandarmi, dar și celor care au făcut o vizită celor care salvează vieți.

Jandarmii arădeni au ales să plece în județ și să le facă o surpriză elevilor care învață în localitatea Adea. „Zâmbetele și aplauzele unor copii minunați ne-au încântat inimile! Miercuri, 10 aprilie, în cadrul programului «Școala Altfel 2019», am fost în vizită la Școala Gimnazială «Olosz Lajos» din localitatea Adea, județul Arad, unde am prezentat câteva exerciții demonstrative cu câinii de serviciu și nu numai. A trebuit să promitem că o să revenim și ne vom ține de cuvânt!", au declarat reprezentanții Inspectoratul de Jandarmi Județean Arad.

Tot în cadrul programului „Școala Altfel", o clasă de copii a călcat pragul Serviciului Județean de Ambulanță. „În cadrul programului «Școala Altfel», copiii din clasa pregătitoare, de la Școala Gimnazială «Aurel Vlaicu», împreună cu domnul învățător Avram Tudor, au ales să facă o vizită la sediul Serviciului de Ambulanță Județean Arad. Aici li s-a povestit despre urgențele medicale, despre echipaje, despre importanța actului medical de urgență, dar mai ales, spre deliciul copiilor, li s-au prezentat ambulanțele din dotare", au declarat reprezentanții SAJ Arad. **JA-V.G.**

În ambulanţă FOTO: FAN

Medici în ajutorul celor nevoiaşi

S-au redeschis cabinetele medicale gratuite din cadrul Arhiepiscopiei Aradului.

ARAD. Pentru că le pasă și țin cont de spusele Sfântului Paisie Aghioritul - „Devreme ce Bunul Dumnezeu ne-a dat daruri din belșug și n-a îngăduit să vină vreo nenorocire peste noi, trebuie să ne doară sufletul pentru aproapele nostru care se chinuiește" - , zilele trecute, cu binecuvântarea Înaltpreasfințitului Părinte Timotei, Arhiepiscopul Aradului, au fost redeschise noile cabinete medicale „Sfinții Doctori fără de arginți Cosma și Damian". Acestea funcționează în cadrul Sectorului social al Arhiepiscopiei Aradului și vin în sprijinul persoanelor care au o situație financiară precară, persoanelor cu handicap, persoanelor în vârstă care nu au niciun venit sau care au o pensie mică, pensie socială, familiilor cu mai mulți copii, persoanelor fără loc de muncă și altele.

10 specializări medicale

Pr. Gheorghe Gligor, consilier social, a săvârșit o slujbă de sfințire a cabinetelor, în prezența medicilor voluntari și a beneficiarilor. În aceste cabinete vor putea fi consultați, în mod gratuit, pacienți cu probleme ce țin de medicină generală, cardiologie, ORL, pediatrie, interne, dermatologie, hematologie, psihiatrie și altele.

„Cabinetele medicale din cadrul Arhiepiscopiei Aradului au fost înființate în anul 2003, iar de șase ani funcționează în parteneriat cu Asociația AMFOR Arad. Oferă consultații medicale pentru 10 specializări, iar cu sprijinul farmaciilor, distribuirea de medicamente pacienților se face în mod gratuit. Anchetele sociale sunt realizate de asistenta Geanina Ștefănuț, pacienții fiind apoi îndrumați spre specializări. La cei nedeplasabili, mergem noi. Să nu uităm că Dumnezeu face minuni când cineva participă cu inima sa la durerea celuilalt" - ne-a declarat pr. Gheorghe Gligor. **JA-D.S.**

> Fără să facem milostenie, nu ne putem mântui
> **GHEORGHE GLIGOR**

La momentul sfiinţirii cabinetelor medicale FOTO: JA

Ecograful din cabinet FOTO: JA

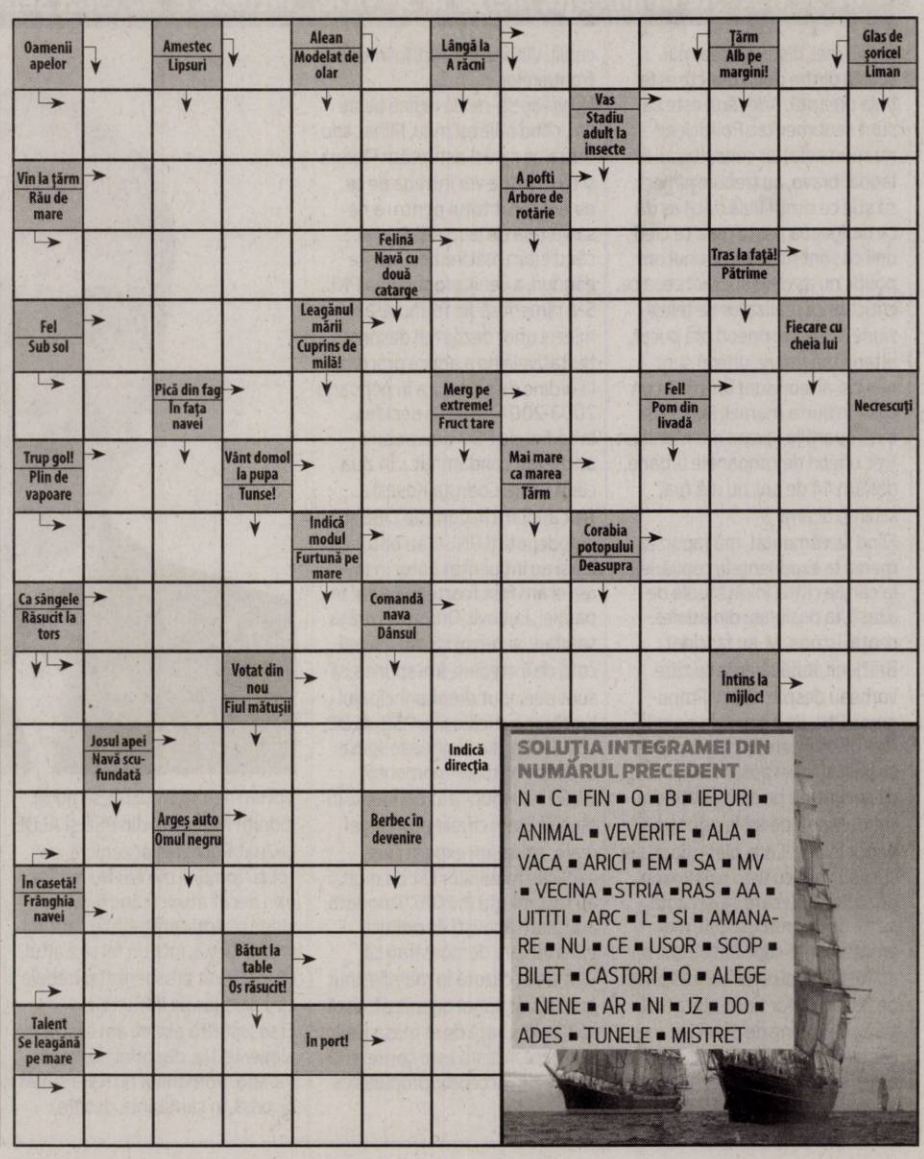

SOLUȚIA INTEGRAMEI DIN NUMĂRUL PRECEDENT

N ■ C ■ FIN ■ O ■ B ■ IEPURI ■ ANIMAL ■ VEVERITE ■ ALA ■ VACA ■ ARICI ■ EM ■ SA ■ MV ■ VECINA ■ STRIA ■ RAS ■ AA ■ UITITI ■ ARC ■ L ■ SI ■ AMANARE ■ NU ■ CE ■ USOR ■ SCOP ■ BILET ■ CASTORI ■ O ■ ALEGE ■ NENE ■ AR ■ NI ■ JZ ■ DO ■ ADES ■ TUNELE ■ MISTRET

Sindicaliştii „pun tunurile" pe conducerea Filarmonicii

Reprezentanţii angajaţilor din Filarmonica de Stat Arad spun că nici actuala conducere nu vrea să semneze un contract colectiv de muncă.

Nemulţumiri printre portative FOTO: A.G.

ARAD. Sindicaliștii din Filarmonica de Stat Arad se gândesc, din nou, la proteste. Asta deoarece instituția nu are semnat un contract de muncă de mai bine de șapte ani, încă din 2011. În acest fel, angajații nu se simt protejați și nici nu simt că instituția de cultură este transparentă. „Nu există contract colectiv de muncă la nivelul Filarmonicii de Stat Arad din anul 2011. Nici fostul manager, nici actualul nu au semnat un astfel de contract. Primele negocieri cu actuala conducere le-am început în toamna anului 2017. În luna februarie 2018 am căzut de acord asupra contractului colectiv de muncă și am și semnat procesele verbale în acest sens. Numai că, în momentul în care a venit să semnăm contractul, managerul ne-a oferit un contract cu multe modificări față de ce am stabilit inițial", a explicat Mihai Dogaru, liderul de sindicat al angajaților de la Filarmonică.

Bineînțeles, contractul respectiv nu a fost semnat, așa că a mai trecut un an până când negocierile au fost reluate. În luna februarie a acestui an, sindicaliștii au fost refuzați de Doru Orban, managerul Filarmonicii de Stat Arad. Acesta le-a spus că nu se poate semna un astfel de contract fără ca instituția să aibă buget. „Fals. Puteam semna contractul, pentru că noi nu cerem beneficii materiale pentru angajați, nu cerem creșteri salariale, ci doar un contract prin care să fim în legalitate, prin care angajații să fie protejați", spune Dogaru. Acesta a mai specificat faptul că „nu suntem absurzi, nu vrem noi să dictăm nimic. Cerem doar transparență și comisii și consilii întocmite legal".

Despre comisii şi consilii

Mihai Dogaru acuză faptul că Doru Orban încearcă să excludă din organismele interne ale Filarmonicii chiar angajații instituției. „Consiliul artistic este rupt total de Filarmonică. Din el nu fac parte dirijorii instituției, așa cum ar fi normal, ci două persoane din exteriorul Filarmonicii. La fel se întâmplă și în comisia de disciplină, care nu este formată din angajați ai instituției, ci din oameni de afară. Nu este normal așa ceva", crede liderul de sindicat.

Acesta a anunțat că a apelat la reprezentanții Primăriei Arad, în subordinea căreia se află Filarmonica, dar că nu a găsit înțelegere nici acolo. „Am avut întâlniri și discuții cu viceprimarul Levente Bognar. Acesta ne-a spus că se vor căuta soluții și că urmează să ne mai întâlnim. Numai că, la un moment dat, nu ne-a mai răspuns nici la telefoane, (...), nici nu ne-a primit în audiență", a spus Dogaru. **JA-A.G.**

Sesizări

Liderul de sindicat al angajaților de la Filarmonică a anunțat că a depus mai multe sesizări la instituții ale statului care să vină să analizeze ce se întâmplă în instituția de cultură. „În plus, vrem să stăm de vorbă cu toți consilierii locali, indiferent de culoarea lor politică, și să le atragem atenția că în Filarmonica de Stat Arad se întâmplă lucruri la limita legii, chiar ilegale. Vrem să se rezolve aceste probleme. Și, clar, vrem un contract colectiv de muncă prin care să se asigure buna funcționalitate și transparența în Filarmonică", a mai declarat liderul de sindicat.

Parcarea din faţa gării, coşmarul taximetriştilor

ARAD. Starea actuală a parcărilor laterale din fața clădirii Stației C.F. Arad, care sunt pline de gropi, îi nemulțumește pe șoferii arădeni - în special pe taximetriști. Stația de taxi care exista pe o bandă de circulație din fața gării a fost mutată în parcarea din fața clădirii, astfel că taximetriștii se lovesc zilnic - și la propriu, și la figurat - de gropile de la intrarea în parcare. Din acest motiv, am luat legătura cu cei de la Compania Națională de Căi Ferate „CFR" S.A., care administrează infrastructura feroviară din întreaga țară.

Proiect şi avize

Conform celor de la CFR SA, „lucrările de reamenajare platformă piața Gării din stația CF Arad se află în stadiul de proiectare și de obținere a avizelor necesare în vederea executării". Așadar, există speranța că parcările din fața Gării vor fi refăcute. Data la care va începe lucrarea, însă, nu poate fi preconizată. În urmă cu cinci luni, în noiembrie, când începuse șantierul de reamenajare a platoului din fața Gării, reprezentanții CFR SA spuneau că „pentru reamenajarea parcărilor laterale din fața stației Căi Ferate Arad, Sucursala Regională Căi Ferate Timișoara a demarat procedura de achiziție, urmând ca după finalizarea acesteia să fie desemnată firma câștigătoare".

Zone închiriate

Două părți ale parcării Stației C.F. Arad sunt închiriate către Poșta Română, respectiv către Camera Taximetriștilor Arad. Poșta a închiriat 422 de metri pătrați, la prețul de 3,29 lei metrul pătrat/lună, plus TVA (aproximativ 1.600 de lei lunar, cu TVA inclus). Camera Taximetriștilor, pentru stația de taxi din fața gării, în suprafață de 25 de metri pătrați, plătește către SRCF Timișoara o taxă de folosință de 3,20 lei/mp/lună, fără TVA, adică undeva la 80 de lei pe lună, cu TVA inclus. **JA-E.R.**

Organizează licitaţii

În speranța că se vor închiria și spațiile din interiorul clădirii Gării Arad, care stau abandonate de ani buni, cei de la CFR au ținut să menționeze că „Sucursalele Regionale CF 1-8 organizează periodic licitații pentru închirierea spațiilor din stațiile CF. În luna mai 2019, SRCF Timișoara va organiza licitație publică deschisă pentru închirierea spațiilor din stația CF Arad, la care se pot înscrie/participa agenții economici interesați".

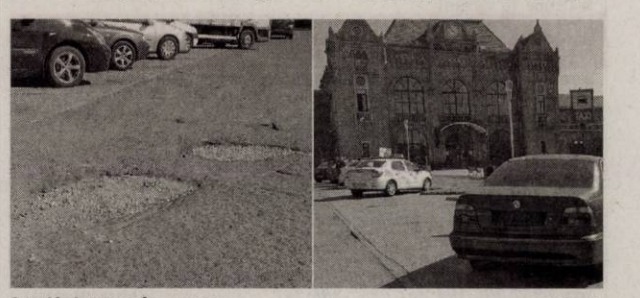

Gropi la intrarea în parcare FOTO: JA

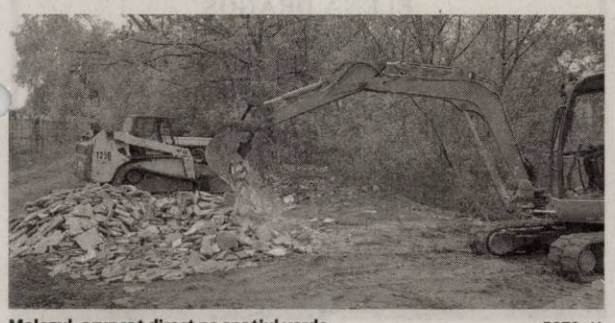

Molozul, aruncat direct pe spațiul verde FOTO: JA

Molozul de pe ştrand, pe malul Mureşului!

Poliţiştii locali „au constatat cu stupoare" situaţia sesizată de cetăţeni şi au dat o amendă de 2.000 de lei.

ARAD. Încă de sâmbătă dimineață, pe Facebook au „circulat" imagini cu molozul rezultat în urma unor lucrări de pe Ștrandul Neptun, moloz care a fost depozitat pe spațiul verde de pe malul Mureșului (în partea stângă a podului din spatele Primăriei). „Genocid împotriva arborilor care dau sens și identitate Aradului", „Astfel aruncă administrația ștrandului molozul rezultat din dalele și pereții bazinelor", „Poliția Locală, Primăria (...) Arad, să procedăm și noi ca voi? Putem arunca molozul unde dorim?", „Asediu continuu" sau, pur și simplu, „Arad 2019" sunt câteva din mesajele care au însoțit imaginile revoltătoare.

În paralel, Primăria posta pe pagina sa oficială de Facebook un articol laudativ la adresa Aradului în care municipiul nostru este prezentat ca „orașul cu cea mai modernă infrastructură". O coincidență nu tocmai fericită. După câteva ore însă, a apărut și o luare de poziție a Municipalității pe tema molozului depozitat pe spațiul verde, care a creat un val de revoltă pe Facebook. Iată punctul de vedere al Primăriei: „Sâmbătă, 13 aprilie 2019, Direcția Generală Poliția Locală prin Serviciul de Ordine, Liniște Publică și Parcări a sancționat cu amendă în cuantum de 2.000 de lei firma care execută lucrările de schimbare a dalelor din zona bazinelor de pe ștrandul Neptun. Sesizați asupra faptului că angajații societății Fyde Demoprest SRL au depozitat pe malul Mureșului molozul rezultat în urma scoaterii vechiului pavaj, oamenii legii s-au deplasat la fața locului și au constat cu stupoare că munícitorii nu depozitaseră doar temporar deșeurile în zona respectivă. Pe lângă sancțiune, s-a dispus ca luni molozul să fie transportat la depozitul conform din Arad". **JA-D.D.**

Pentru mai multe fotografii intră pe www.jurnalaradean.ro

Contribuabili în Spaţiul Privat Virtual

ARAD. Spațiul Privat Virtual (SPV) înregistrează, începând cu luna aprilie, peste un milion de utilizatori, care s-au înrolat în aplicație de la lansarea acesteia, în anul 2014, au transmis reprezentanții ANAF. „Serviciul Spațiul Privat Virtual este ușor de accesat, gratuit și disponibil 24 de ore din 24, atât persoanelor fizice, cât și persoanelor juridice sau entităților fără personalitate juridică. SPV permite obținerea informațiilor privind situația fiscală, depunerea electronică a declarațiilor fiscale și primirea electronică a documentelor și a actelor administrativ fiscale. Documentele comunicate prin Spațiul Privat Virtual au aceeași putere juridică, asemenea celor comunicate prin poștă sau la ghișeu. Ministerul Finanțelor Publice urmărește dezvoltarea unui parteneriat corect între Agenția Națională de Administrare Fiscală și contribuabili, prin acordarea unor servicii complete, moderne și accesibile. În acest context, au fost implementate servicii electronice menite a facilita îndeplinirea obligațiilor declarative și de plată ale contribuabililor", susțin reprezentanții Fiscului. **JA-A.P.**

Bucurie la puterea... Integra

Asociaţia şi-a inaugurat noul sediu, ocazie cu care a organizat evenimentul „Ziua Porţilor Deschise".

Zi magică pentru Integra FOTO: D.D.

ARAD. Integra - Asociația persoanelor cu dizabilități mentale și-a deschis porțile pentru cei care au dorit să-i calce pragul. Și nu orice prag, ci cel al noului sediu - acolo unde asociația își desfășoară activitatea începând cu luna aprilie. Acesta este situat la intersecția Bulevardului Decebal cu strada Nicolae Bălcescu. La evenimentul inaugural, gazdele i-au avut alături pe reprezentanții ONG-urilor partenere, dar au fost prezenți și sponsori, autorități, prieteni, voluntari sau colaboratori ai asociației. Cu toții au ales sa sărbătorească „bucuria la ea acasă", adică la Integra. La noul sediu al Asociației Integra.

„Este vorba de un spațiu de 55 de metri pătrați pe care l-am primit în chirie printr-o hotărâre a Consiliului Local Municipal. Am încercat să amenajăm și să exploatăm fiecare bucățică a spațiului, ca să ne putem bucura de toate activitățile pe care le-am desfășurat înainte și în vechiul sediu și, de ce nu?, poate să creăm altele noi, în beneficiul persoanelor cu dizabilități mentale, copii și adulți, precum și al familiilor lor" - precizează Camelia Oprea, președinte al asociației.

În prezent, Integra are 30 de beneficiari - copii și adulți cu Sindrom Down, autism și elemente din spectrul autist sau cu dizabilități locomotorii la care sunt asociate dizabilitățile mentale. Prin asociație, ei beneficiază de activități de socializare, de terapie, de activități sportive, culturale. „Încercăm să le îmbinăm pe toate, așa cum ne dau ei semnalul" - explică Camelia Oprea. **JA-D.D.**

„Retroparada Primăverii"

ARAD. Peste treizeci de mașini de epocă și-au făcut apariția sâmbătă dimineață în Piața „Avram Iancu", pentru a fi pozate de un număr mare de arădeni, veniți cu mic, cu mare să le admire. Este vorba de „Retroparada Pimăverii", un eveniment organizat de clubul Retromobil România, filiala Arad. Expoziția a adunat mașini din cele mai reprezentative perioade ale istoriei autombilelor (cu excepția chiar primelor decenii de la inventare): perioada interbelică (de exemplu, un Bentley Phaeton sau un Aero), perioada „hippie" (menționăm acele Volskwagenuri „broscuțe", dar și cele de tip „transporter" cu care mergeau adolescenții la festivaluri), apoi mașinile cu forme seducătoare ale anilor 80 (de exemplu, modelul Mazda RX), dar și mașini pe care părinții și bunicii noștri erau obișnuiți să le vadă pe stradă în perioada comunistă (diferite modele de Dacia, Lada sau Trabant). Pe lângă mașini, expoziția a avut parte și de o secțiune cu motociclete retro, iar pe o masă au fost expuse diferite machete. De la ora 13:00, la finalul expoziției, mașinile au pornit într-o paradă pe Bulevardul Revoluției, până la Podgoria și retur. **JA-V.O.**

Au fost expuse FOTO: V.O.

SC ERGAD TECHNOLOGY SRL

Arad, str. Pădurii nr. 24

firmă cu capital integral Italian care activează în domeniul industriei electronice angajează:

MONTATORI SUBANSAMBLE ŞI OPERATORI ASAMBLARE PARTE MECANICĂ

Femei şi bărbaţi pentru montarea componentelor electronice.

Se oferă:
- Salariu de încadrare 2600 ron din prima lună
- bonus după 3 luni de la data angajării
- decontare transport + asigurăm transport pe ruta Arad-Zădăreni şi Arad-Iratoş, Dorobanţi, Curtici, Macea cu microbuz
- tichete de masă din prima zi
- prime de vacanţă
- analize gratuite pentru angajare
- ore suplimentare plătite dublu
- program de lucru 1 schimb

TEHNICIENI ELECTRONIŞTI,

Pentru control şi reparare plăci electronice cu tehnologia SMD şi montarea componentelor în SMD

Cerinţe:
- Experienţă
- cunoaşterea limbi italiene constituie un avantaj
- cunoaşterea şi capacitatea de a citi schemele electronice;
- capacitatea de a suda componentele SMD;
- disponibilitate pentru deplasări în Italia.
- se vor specifica în curriculum vitae experienţele de muncă în domeniul electronicii
- salariu de încadrare 2750 ron din prima lună
- bonus după 3 luni de la data angajării

Trimiteţi CV la adresa: otilia.dimeny@ergad.eu sau prin fax 0257-306.194; tel. 0257-206.247. *(9211 - H 89191)*

SC ERGAD TECHNOLOGY SRL

Arad, str. Pădurii nr. 24

firmă cu capital integral italian care activează în domeniul industriei electronice angajează:

OPERATORI LINIE SMD

Cerinţe:
- Cunoaşterea şi capacitatea de a citi schemele electronice constituie un avantaj
- Disponibilitate pentru deplasări în Italia.
- Se vor specifica în curriculum vitae experienţele de muncă în domeniul electronicii

Se oferă:
- Salariu de încadrare 2750 ron
- Bonus după 3 luni de la data angajării
- Ore suplimentare plătite dublu
- Sporuri de noapte plătite
- Decontare transport
- Tichete de masă din prima zi
- Prime de vacanţă

MONTATORI SUBANSAMBLE ŞI OPERATORI ASAMBLARE

Femei şi bărbaţi pentru montarea componentelor electronice.

Se oferă:
- Salariu de încadrare 2500 ron
- bonus după 3 luni de la data angajării
- decontare transport + asigurăm transport pe ruta Arad-Zădăreni şi Arad-Iratoş, Dorobanţi, Curtici, Macea cu microbuz
- tichete de masă din prima zi
- prime de vacanţă
- analize gratuite pentru angajare
- ore suplimentare plătite dublu
- program de lucru 1 schimb

Trimiteti CV la adresa: otilia.dimeny@ergad.eu sau prin fax 0257-306.194; te1.0257-206.247. *(9212 - H 89191)*

ANUNŢ

LUKOIL ROMANIA SRL cu sediul în Bucuresti str. Siriului, nr. 20, doreşte să obţină **autorizaţie de mediu** pentru punctul de lucru din Arad, str. Bd. N. Titulescu, FN, telefon nr. 0748109659, activităţi **cod CAEN** 4730, 4520.
Măsurile de protecţie a factorilor de mediu: statia este dotata cu separatoare de produse petroliere, platforma betonata, sistem de recuperare COV la pompe si rezervoare, pubele, valorificare prin terti, sistem de detectie a scurgerilor accidentale.

Observaţiile publicului formulate în scris/informaţiile privind potenţialul impact asupra mediului se depun/pot fi consultate la sediul Agenţiei pentru Protecţia Mediului Arad, Splaiul Mureş, FN, telefon 0257280331; 0257280996 în timp de zece zile lucrătoare de la data publicării prezentului anunţ. (570 - H 206751)

ANUNŢ

LUKOIL ROMANIA SRL cu sediul în Bucuresti str. Siriului, nr. 20, doreşte să obţină **autorizaţie de mediu** pentru punctul de lucru din Arad, str. Ştefan Tenetchi, Nr. 55, telefon nr. 0741243493, activităţi **cod CAEN** 4730.
Măsurile de protecţie a factorilor de mediu: statia este dotata cu separator de produse petroliere, platforma betonata, sistem de recuperare COV la pompe si rezervoare, pubele, valorificare prin terti, sistem de detectie a scurgerilor accidentale.

Observaţiile publicului formulate în scris/informaţiile privind potenţialul impact asupra mediului se depun/pot fi consultate la sediul Agenţiei pentru Protecţia Mediului Arad, Splaiul Mureş, FN, telefon 0257280331; 0257280996 în timp de zece zile lucrătoare de la data publicării prezentului anunţ. (571 - H 206751)

Publicitate 0257/280.904

GARSONIERE

- **A A** achiziţionez garsonieră, apartament 1 cameră, cash, ☎0746.055.126, ☎0755.483.216. 179655
- **Cumpăr cu** banii jos garsonieră, apartament 1 cameră, 0742.781.651. 206120
- **Cumpăr garsonieră** confort 3, Vlaicu-Fortuna, et. 1- 3, 0733.632.595. 208614

AP.2 CAMERE-ARAD

- **A A** Achiziţionez apartament 2,3,4 camere cash, ☎0746.055.126, 0755.483.216. 178868
- **Cumpăr cu** plata pe loc apartament 2- 3 camere. Tel. 0721.670.839. 206109
- **Persoană fizică** vând apartament 2 camere (100 mp), zona UTA, parţial mobilat, centrală termică, termopane, două balcoane mari închise, parcare asigurată. Tel. 0744.523.701. 202120

AP.3 CAMERE-ARAD

- **Închiriez apartament** 3 camere, renovat recent, mobilat, malul Mureşului. Tel. 0744.293.755. 206742
- **Vând apartament** 3 camere, ultracentral, 170 mp, etaj 2/4, garaj. Preţ 90.500 Euro. Tel. 0723.973.446. 207896

VILE-ARAD

- **Vilă 8** camere, Grădişte, 3 băi, teren 424 mp, ☎0722.257.409. 206142

VILE-ALTE JUDEŢE

- **Vând vilă,** Corbeanca, pe malul lacului, negociabil. Telefon 0721.268.773, 0722.224.325. 202111

TERENURI LOCAL

- **Cumpăr pământ** agricol raza municipiului Arad. Telefon 0745.895.483. 205767
- **Vând teren** extravilan 3,51 ha, zonă centură cet; teren intravilan 3,20 ha zonă aeroport, 0742.968.943. 206129

TERENURI JUDEŢ

- **Cumpăr teren** arabil Vladimirescu, Zimand, Horea, Pecica, Felnac, Arad, Sânicolaul- Mic, etc., 0756.495.174. 208613
- **Vând loc** casă, Şimand, 953 mp. Preţ 8.500 Euro, ☎0742.946.281. 202097

IMOBILE CHIRII

- **Dau în** chirie garsonieră confort 1, mobilată, Confecţii, termen lung, ☎0751.013.206. 208328
- **Dau în** chirie (sau vând) casă cu etaj (265 mp utili), zonă centrală (Podgoria). Ideal sediu firmă. Tel: 0722.293738. 165090

SPAŢII COM-ARAD

- **Închiriez post** frizer şi spaţiu pentru manichiură, pedichiură, masaj, ☎0742.065.404. 205461

OFERTE LOCURI DE MUNCĂ

- **Angajăm şofer** categoria C.E transport intern, rută fixă. Salarizare atractivă, ☎0371.353.905.
- **Angajăm muncitori** în construcţii. Telefon 0728.116.407.
- **Angajăm personal** curăţenie. Informaţii: luni- vineri, 9- 17,☎0744.222.239.
- **Firmă de** transport angajează revizor tehnic şi spălător camioane, 0733.103.684.

CONSTRUCŢII

- **AAduc balast,** nisip, sort, ridic moloz, pământ, piatră, mraniţă, 0747.206.371. 194707
- **Aduc la** domiciliul clientului nisip, balastru, sort, griblură. Tel. 0775.163.673. 198269
- **Transport balast,** nisip, sort, gunoi grajd, ridic moloz, 0758.708.622. 195023

www.aradon.ro

ANIMALE,PĂSĂRI

- **Vând 2** porci la 120- 130 kg/buc., rasă de carne, 0744.855.910. 208616

PIERDERI

- **Pierdut ştampila** şi CUI aparţinând S.C. T&D American Brothers S.R.L. Le declar nule. 208339
- **Pierdut Certificat** constatator aparţinând societăţii Sismectonn S.R.L.- D, CUI: 28492302. Îl declar nul. 208320
- **S.C. Polenium** S.R.L., CUI: 25387477, pierdut Certificat de înregistrare B 1937101 şi Certificat constatator sediu nr.3957/2010. 208333
- **Sarah Haus** Der Hoffnung S.R.L., pierdut Certificat constatator nr. 10935 din 21.03.2014 eliberat de O.N.R.C. Arad. Îl declar nul. 208324

CITAŢII

- **Se citează** la Judecătoria Arad în data de 16.04.2019, ora 8:00, camera 215, în dosar nr.16946/55/2018, pârâta Ardelean Angela cu domiciliul în localitatea Dorobanţi, nr. 739, jud. Arad, în proces de divorţ cu reclamantul Ardelean Gheorghe- Dumitru. 208317

DIVERSE

- **Cumpăr fier,** garaje, neferoase, aluminiu, pene, baterii, cositor, caroserii, ☎0746.414.369. 207920
- **Cumpăr maşini** pentru fier vechi, ofer radiere, baterii uzate, fier, pene, neferoase, 0748.803.7.88. 204113
- **Vând căruţă** platformă basculantă, preţ 2.000 Ron, 0742.968.943. 206127
- **Vând mobilă** diversă, covoare, lemne, pene, lichidez gospodărie. Telefon 0744.623.459. 201736
- **Vând uşi** şi geamuri termopan antiefracţie, izolate termic şi fonic, Anglia, cu vitralii şi sticlă ornamentală, tâmplărie 11 camere noi şi second- Lipova, ☎0744.796.542. 201047

Uniunea Naţională a Practicienilor în Insolvenţă din România
Filiala ARAD.

CONVOCATOR

pentru Adunarea Generala a Filialei UNPIR Arad

In temeiul art. 55 – 58 din Statutul UNPIR, republicat in MO nr.678/06.10.2010 cu toate completarile si modificarile publicate in MO 555/04.08.2011, MO 794/26.11.2012, MO 134/14.03.2013, MO 33/15.01.2015 si MO 875/07.11.2017, Consiliul de Conducere convoaca Adunarea Generala a Filialei UNPIR Arad pentru data de vineri 06.05.2019, orele 15:00 in sala de sedinte din str. Bolintineanu nr.5, cladirea noua - demisol, cu urmatoare ordine de zi:

1. Alegerea Delegatilor Filialei UNPIR Arad la Congresul UNPIR din data de 11.05.2019

Conform prevederilor art.58 alin (1), asa cum a fost modificat prin hotararea nr.2/2016, publicata in MO nr.824/19.10.2016 si MO 875/07.11.2017, adunarea filialei este legal constituita in prezenta majoritatii membrilor compatibili ai acesteia, prezenti fizic sau mandatati, un membru compatibil prezent putand sa fie mandatat de maximum trei membrii compatibili ai filialei, iar hotararile sunt valabil adoptate cu votul majoritatii simple a celor prezenti fizic si reprezentanti prin mandat.

In cazul in care in ziua si ora stabilita nu se intruneste numarul statutar de membrii pentru desfasurarea adunarii, adunarea se reconvoaca la aceeasi data (06.05.2019), ora 16:00 in aceeasi locatie, potrivit prevederilor art.58 alin (2) din statut, hotararile urmand a fi luate cu majoritatea de majoritatea simpla a membrilor prezenti.

Comitetul de Conducere al Filialei UNPIR Arad
Presedinte – Ioan BIRIS (586 - H 208341)

DECESE

Cu durere în suflet, anunţăm decesul celui care a fost soţ, tată, socru şi bunic,

COZMA IOAN

la vârsta de 71 ani.

Înmormântarea va avea loc astăzi, 15 aprilie 2019, ora 14,00 la Cimitirul Pomenirea. Nu te vom uita niciodată!

Familia

Cu adâncă durere în suflet, anunţăm încetarea din viaţă, după o lungă şi grea suferinţă, a iubitei noastre mame

ELENA DRAGOŞ

în vârstă de 82 ani

– fostă secretară la Uzina de Vagoane Arad.

Înmormântarea a avut loc sâmbătă, 13 aprilie 2019, la Cimitirul Eternitatea. Dumnezeu s-o ierte şi s-o odihnească în pace!

Fiicele îndurerate

CONDOLEANŢE

În aceste momente de mare durere şi tristeţe suntem alături de colegul nostru, dr. Ioan Doru Moga, la marea suferinţă pricinuită de decesul mamei. Sincere condoleanţe familiei îndurerate! Dumnezeu să îi dea pacea veşnică!

Colegiul Medicilor Veterinari – filiala Arad

Suntem alături de domnul Grozi Ioan Doru, în greaua încercare pricinuită de moartea tatălui drag.

Foştii colegi de la Camera de Conturi Arad

SERVICII FUNERARE

(H-748928)
IN MEMORIAM
NON STOP!
KUKI - servicii funerare complete
Producător de sicrie - oferă sicrie la preţ de producător.
GRATUIT rezolvăm actele la spital, primărie, casa de pensii şi C.A.R.P.
Transport intern şi internaţional ● Accesorii funerare.
Contact: Arad, Str. Mihai Eminescu nr. 4 (în curte), vis-a-vis de Cerbul Albastru.
Telefon: 0257/211929, mobil: 0723-343-964
www.inmemoriamkuki.com
CASĂ FUNERARĂ - Strada Ştefan Ludwic Roth nr. 1 D, Grădişte - Str. Cocorilor nr. 6 (lângă magazinul Izolta)

SERVICII FUNERARE

NOSFERATUM
SERVICII FUNERARE COMPLETE
Arad, str. Ghiba Birta nr. 26 - Tel.: 0752 10 11 12; 0357 80 48 38
NON STOP
e-mail: nosferatumarad@yahoo.com
www.nosferatum.ro
TRANSPORT GRATUIT ÎN MUNICIPIUL ARAD ŞI ORAŞUL PECICA
* Sicrie la preţ de producător;* Înmormântări GRATUITE – doar pe baza cuponului de pensie; * Consultanţă şi medic constatator; * Rezolvăm actele la spital, primărie, casă de pensii, C.A.R.P.; * PRELUĂM DECEDAŢII DE LA MORGĂ; * Igienizare, cosmetizare, îmbălsămare, incinerarii, REPATRIERI, CAPAC FRIGORIFIC; * CAPELA CIMITIR ETERNITATEA (UTA)! * Borduri, monumente funerare, mozaic, marmura, granit.

Program mica publicitate:
pe B-dul Revoluţiei, nr. 81
luni-joi: 8.00-17.00,
vineri: 8.00-16.00
duminică: 9.00-13.00.

Au tras focuri de armă spre un şofer

LONDRA. Incidentul a avut loc în faţa Ambasadei ucrainene din Marea Britanie, în zona Holland Park, Kensington, din Londra. Ambasada Ucrainei a semnalat că maşina oficială a ambasadorului, care era staţionată, a fost lovită intenţionat de un alt vehicul.

„Poliţia a venit imediat, iar vehiculul suspect a fost blocat. În pofida blocajului, atacatorul a lovit încă o dată vehiculul diplomatic. În replică, agenţii de poliţie au deschis focul spre vehiculul suspect", a transmis Ambasada Ucrainei, citată de agenţia Reuters.

Poliţia metropolitană londoneză a transmis, potrivit celor de la BBC, că şoferul vehiculului a vrut să atace şi agenţii cu vehiculul, astfel că aceştia au deschis focul şi au utilizat un dispozitiv electric de imobilizare.

SURSA: MEDIAFAX

Noul Guvern a depus jurământul

Membrii noului Guvern al Autorităţii Palestiniene, condus de premierul Mohammad Shtayyeh, au depus sâmbătă jurământul de învestire, în prezenţa preşedintelui Mahmoud Abbas, potrivit Al Jazeera. Guvernul a fost format după ce fostul premier Rami Hamdallah şi-a dat demisia în luna ianuarie. Gestul acestuia a venit după ce negocierile privind o eventuală reconciliere între Fatah şi Hamas au eşuat. Executivul cuprinde doar membri ai facţiunilor Organizaţiei pentru Eliberarea Palestinei, în principal Fatah. Niciun membru Hamas nu va ocupa vreun post de ministru. FOTO: FAN

Salah Sadek: „Să nu mute ambasada din Tel Aviv"

Ambasadorul Egiptului la Bucureşti spune că mutarea Ambasadei României în Ierusalim nu ar trebui făcută.

Salah Sadek FOTO: MAE

BUCUREŞTI. Ambasadorul Egiptului la Bucureşti, Salah Sadek, a afirmat că mutarea Ambasadei României din Tel Aviv în Ierusalim este un subiect sensibil, iar ţara noastră nu ar trebui să rişte o astfel de acţiune pentru că ar fi afectate relaţiile cu Orientul Mijlociu şi chiar cu unele state membre UE.

„Acesta este un subiect foarte sensibil, din cauza câtorva elemente. Bineînţeles că pentru viziunea pe termen scurt, când ceva de genul acesta este spus în public, în faţa media internaţionale, are efect imediat. Era o vizită pregătită din timp pentru regele Abdullah al II-lea al Iordaniei, care era aproape pe drum spre aeroport, pentru că delegaţia lui era deja aici. Şi a fost nevoit să o anuleze, ca impact pentru o astfel de declaraţie. Mai era o altă vizită planificată, pentru preşedintele Senatului, în Maroc, care a fost anulată. Asta înţeleg prin reacţii imediate, care apar din aşa ceva", a declarat Salah Sadek, ambasadorul Egiptului în România, într-un interviu acordat Digi 24.

Oficialul străin a spus că, potrivit Constituţiei României, o astfel de hotărâre aparţine preşedintelui ţării. În contextul deţinerii Preşedinţiei Consiliului UE, gestul mutării ambasadei României ar diviza europenii, mai precizează Salah Sadek.

„Pe termen lung, trebuie să vedem cine are dreptul de decizie şi de a se ocupa cu relaţiile internaţionale în această ţară, aşa cum spune Constituţia voastră, nu a noastră. Este preşedintele. Voi sunteţi acum la preşedinţia Consiliului Uniunii Europene. Asta înseamnă că ar trebui să-i uniţi pe europeni, nu să îi divizaţi. Va avea un impact în relaţiile cu arabii şi lumea musulmană şi cred că şi cu anumite ţări europene, dacă luăm în calcul faptul că anumiţi membri europeni au puncte de vedere diferite faţă de decizia colectivă a europenilor şi nu este vorba doar de europeni, este majoritatea lumii, cu excepţia a foarte puţine ţări, şi acest lucru l-am văzut la votul care a avut loc la Adunarea Generală a ONU. Este, aşadar, ceva împotriva voinţei comunităţii internaţionale", a explicat ambasadorul Egiptului la Bucureşti. Prin urmare, acesta afirmă că relaţii României cu Orientul Mijlociu, care sunt unele stabile de zeci de ani, ar fi afectate de mutarea Ambasadei României la Ierusalim, precizând că legea internaţională spune că Ierusalimul de Est este capitala Palestinei.

„Dacă revenim la România, da, cred că va afecta relaţiile, pentru că noi, liderii noştri în general sunt mult influenţaţi de dorinţa popoarelor lor. Iar acest lucru este o chestiune foarte-foarte sensibilă pentru toţi oamenii din Orientul Mijlociu. Noi ne vom uita mereu la Ierusalim într-o manieră diferită de restul lumii, de alte ţări care nu au legătură directă cu acest subiect. Este un loc pentru toată lumea, pentru iudaism, pentru creştinism şi pentru islam. Iar Ierusalimul de Est este capitala Palestinei. Iar asta nu spun eu, Salah, sau ambasadorul Salah, ci asta spune legea internaţională, inclusiv ţările care acum vor să se mute la Ierusalim. Personal nu cred că România, care are relaţii stabile cu Orientul Mijlociu de zeci de ani, aţi investit în oameni şi bunăstare în această zonă, ar trebui să rişte toate acestea pentru motive neclare, pentru dividende care nu se vor returna, dacă ar face o astfel de mişcare", a conchis Salah Sadek. **SURSA: MEDIAFAX**

Anunţul lui Dăncilă

Pe 24 martie, premierul Viorica Dăncilă a anunţat la Washington că România va muta Ambasada de la Tel Aviv la Ierusalim. La scurt timp, Viorica Dăncilă a afirmat că e o opinie personală şi că decizia îi aparţine preşedintelui Klaus Iohannis.

Militari români răniţi în Afganistan, într-o explozie

Patru militari români au fost răniţi în urma exploziei unui dispozitiv improvizat.

KANDAHAR. Patru militari români au fost răniţi, sâmbătă, în Afganistan, după ce o coloană de vehicule blindate operate de soldaţii aflaţi în misiune a fost atacată cu un dispozitiv exploziv improvizat, informează MApN. Cei patru militari răniţi sunt conştienţi şi în stare stabilă. „Patru militari români au fost răniţi sâmbătă, 13 aprilie, în jurul orei 10 (ora României), când o coloană de vehicule blindate MRAP (Mine Resistant Ambush Protected - vehicule rezistente la exploziile minelor şi protejate împotriva ambuscadelor) operate de militarii Batalionului 300 Protecţia Forţei <Sfântul Andrei>, aflaţi în misiune în zona de responsabilitate din Provincia Kandahar, Afganistan, a fost atacată cu un dispozitiv exploziv improvizat, urmat de un atac cu armament uşor de infanterie executat de insurgenţi", informează Ministerul Apărării, printr-un comunicat de presă. Potrivit sursei citate, infanteriştii români au acţionat conform procedurilor şi au respins atacul insurgent, forţele americane acordându-le sprijin terestru şi aerian. Cei patru militari au fost evacuaţi pe cale terestră către spitalul militar al Bazei Aeriene Kandahar, toţi fiind conştienţi şi în stare stabilă. „În urma evaluării medicale, militarii au fost internaţi, doi dintre ei cu fracturi în zona membrelor inferioare, unul cu traumatism cranian închis şi cel de al patrulea cu fractură toracală. Starea lor este stabilă", mai arată MapN.

SURSA: MEDIAFAX

Răniţi în misiune FOTO: EPA

O nouă întâlnire Trump – Kim Jong-Un?

WASHINGTON. Preşedintele SUA, Donald Trump, a catalogat drept „excelentă" relaţia cu liderul autoritarist din Coreea de Nord, Kim Jong-Un, manifestând disponibilitatea organizării unui nou summit, la şase săptămâni după eşecul celui din Vietnam. „Sunt de acord cu liderul Kim Jong-Un din Coreea de Nord că relaţia noastră personală rămâne foarte bună, poate că termenul excelent ar fi chiar mai exact, iar al treilea summit ar fi bun, pentru a înţelege deplin unde ne situăm fiecare", a declarat Donald Trump prin Twitter. "Coreea de Nord are un potenţial uriaş de creştere economică extraordinară, de succes şi bogăţie sub conducerea preşedintelui Kim. Aştept ziua, care va fi curând, în care armele nucleare şi sancţiunile vor fi eliminate, iar apoi Coreea de Nord va deveni una dintre cele mai de succes naţiuni ale lumii!", a subliniat Donald Trump.

Donald Trump este dispus să se întâlnească din nou cu Jong-Un FOTO: FAN

Preşedintele SUA a întrerupt brusc summitul cu liderul nord-coreean desfăşurat acum şase săptămâni în Vietnam, din cauza disensiunilor privind programul nuclear nord-coreean. **SURSA: MEDIAFAX**

Plângere pe dosarul Timmermans

BUCUREŞTI. Reprezentanţii Secţiei pentru anchetarea magistraţilor au depus o plângere faţă de decizia Secţiei pentru procurori din CSM prin care a cerut Inspecţiei Judiciare un control la această structură, care să vizeze dosarul Timmermans, a confirmat, pentru MEDIAFAX, şeful Secţiei, Gheorghe Stan. Procurorul-şef al Secţiei de Investigare a Infracţiunilor din Justiţie, Gheorghe Stan, a confirmat, pentru MEDIAFAX, că a depus o plângere prealabilă la CSM faţă de o decizie din 4 aprilie a Secţiei pentru procurori a Consiliului. Demersul vine după ce Secţia pentru procurori a CSM a hotărât, pe 4 aprilie, sesizarea Inspecţiei Judiciare pentru a fi verificate eventualele nereguli în înregistrarea şi soluţionarea la Secţia de anchetă a magistraţilor a dosarului care-l viza pe prim-vicepreşedintele Comisiei Europene, Frans Timmermans.

Procurorii Secţiei pentru investigarea infracţiunilor din justiţie (SIIJ) au clasat dosarul penal denumit generic „Timmermans", pe motiv că nu a fost găsit niciun indiciu de natură să conducă la presupunerea rezonabilă că faptele reclamate ar exista. În februarie 2019, Secţia pentru investigarea infracţiunilor din justiţie a înregistrat un dosar penal în urma plângerii depuse de luju. ro, plângere în care prim-vicepreşedintele Comisiei Europene, Frans Timmermans, comisarul european pe Justiţie Vera Jourova, procurorul general al României, Augustin Lazăr, şi şefa reprezentanţei Comisiei Europene în România, Angela Cristea, erau acuzaţi de constituire de grup infracţional organizat, abuz în serviciu, fals intelectual, comunicare de informaţii false, în legătură cu o presupusă falsificare a raportului MCV din 13 noiembrie 2018.

SURSA: MEDIAFAX

Proiectil periculos găsit şi detonat la Târnova

A fost descoperit în urma unor lucrări agricole, avea focosul deşurubat şi deteriorat, prezentând risc pentru ridicare şi transport.

TÂRNOVA. Nu a fost simplu, dar până la urmă misiunea pirotehnicştilor arădeni a fost îndeplinită. Alarma s-a dat vineri, 12 aprilie, printr-un apel la 112 care anunța că în urma unor lucrări agricole a fost găsit un proiectil în afara localității Târnova. Echipa pirotehnică a ISU Arad s-a deplasat la locul indicat. Misiunea părea de rutină dar, când a ajuns la fața locului, echipa pirotehnică și-a dat seama că lucrurile sunt mult mai complicate: proiectilul exploziv perforant cal. 100 mm avea focosul deșurubat și deteriorat, prezentând risc pentru ridicare și transport.

„A fost luată decizia distrugerii la fața locului iar cu sprijinul colegilor de la poliție a fost asigurată paza muniției peste noapte. În această dimineață, echipa pirotehnică formată din cpt. Avramescu Adelin - Flavius, plt.maj Florin Opritescu, plt.maj Dincă Valentin, cu sprijinul unui echipaj al Detașamentului de Pompieri Ineu au început executarea misiunii. Asigurarea din punct de vedere medical a operațiunii s-a făcut cu ajutorul unui echipaj SMURD de către Centrul Medical Județean al MAI, cms. șef doctor Rareș Bârsan. Din fericire proiectilul s-a aflat la o distanță destul de mare de localitate și nu a necesitat măsuri suplimentare de evacuare a populației. Pentru distrugere au fost folosite 1,8 kg trotil. După aproximativ trei ore, echipa pirotehnică a reușit distrugerea proiectilului raportând «misiune îndeplinită». Mulțumim pentru sprijinul acordat pe tot parcursul misiunii colegilor de la IPJ Arad" - spune George Pleșca, purtător de cuvânt al ISU Arad. **JA-D.D.**

Echipa ISU Arad FOTO: ISU ARAD

Ucisă şi tranşată de iubit

Cel care a comis abominabila faptă este un tânăr de 22 de ani, originar din comuna Şofronea.

Criminalul şi victima lui FOTO: FAN

ULLDECONA. Nelea S. avea 26 de ani și era originară din capitala Moldovei, Chișinău. După ce și-a părăsit țara natală, s-a stabilit în Germania. A juns în Spania chemată de o prietenă care i-a propus să se implice, alături de ea, în mai multe afaceri. S-a stabilit în orașul Vinarós, provincia Castellón. Aici l-a cunoscut pe Adrian. După o relație de câteva luni, cei doi s-au mutat împreună înainte de Crăciun. Și-au închiriat un apartament mic, cu piscină și terasă. Potrivit cunoscuților, citați de presa spaniolă, tânăra a avut mai multe locuri de muncă, ultima dată lucrând ca manichiuristă într-un slaon de înfrumusețare. Nelea a rămas în amintirea prietenilor ca „o fată bună, atentă, care a avut mereu o vorbă bună pentru toată lumea cu care a interacționat".

Certurile, o obișnuință

Vecinii nu cunoșteau prea multe despre tânărul cuplu, îi știau doar din vedere pe cei doi. Însă unii dintre vecini au povestit presei spaniole că au auzit de mai multe ori certuri și strigăte venind dinspre apartamentul în care locuiau Adrian și iubita sa. De altfel, aceasta e și ultima ipostază în care cei doi au fost văzuți împreună: se certau violent în fața unui club, iar fata ar fi încasat și câteva lovituri. Se întâmpla pe 17 februarie, în fața mai multor martori. De atunci, Nelea nu a mai ajuns acasă.

S-a mutat cu părinții

După comiterea abominabilei crime, Adrian s-a mutat din nou cu părinții lui - în casa unde odinioară venea împreună cu iubita sa. Vecinii au văzut că e singur, dar nici în cele mai negre coșmaruri nu și-ar fi putut imagina ce i s-a întâmplat tinerei. De altfel, nici nu știau că s-a întâmplat ceva. Adrian se comporta absolut normal: îi saluta respectuos când ieșea din casă sau când mergea la serviciu.

Dată dispărută

Nelea a fost dată dispărută pe 20 februarie, printr-un mesaj postat pe o rețea de socializare de către o prietenă. Adrian i-a anunțat dispariția de-abia pe 7 martie. La distanță de o lună, a recunoscut în fața polițiștilor că și-a omorât iubita și a îngropat-o pe câmp, la marginea orașului Ulldecona, situat la 20 de kilometri de Vinarós. **JA-D.D.**

Arestat pentru omor

Adrian M. a fost arestat vineri, 5 aprilie 2019, în casa părintească din Ulldecona, fiind acuzat de omucidere. Duminică, 7 aprilie, a fost găsit cadavrul Neleei, iar pe 8 aprilie, organele de anchetă, ghidate de criminal, au făcut reconstituirea faptei. Părinții lui Adrian sunt anchetați pentru tăinuirea infracțiunii comise de fiul lor. Alte două persoane sunt cercetate pentru că l-ar fi ajutat pe tânărul de 22 de ani să transporte cadavrul iubitei și să îl îngroape. Ancheta continuă.

Un bărbat le oferea elevelor 200 de lei pentru a „merge" cu el

S-a întâmplat în fața unui liceu din Pecica. Individul a fost identificat de jandarmii şi poliţiştii locali din oraş.

PECICA. „Vă rog frumos, cei care aveți copii mici aveți grijă, astăzi, 11 aprilie 2019, a fost văzut în fața Liceului Teoretic G.H Lazăr de o colegă de-a mea, ea a făcut și filmarea, pentru că a pățit la fel!!! Va rog frumos!!!" Acesta e mesajul postat de către o elevă din Pecica pe Facebook. Tânăra a atras atenția că „acest om abordează fete pe stradă, întrebându-le cât este ceasul iar apoi punându-le întrebări foarte vulgare. Spun pentru că și eu am pățit-o. Din păcate, nu am putut să-l filmez pentru a avea dovezi. Eram împreună cu verișoara mea, iar acest tip s-a oprit în fața noastră întrebându-ne cât este ceasul; politicoasă, eu i-am răspuns iar apoi m-a întrebat dacă doresc să vin cu el pentru două milioane. După ce am auzit asta, ne-am grăbit amândouă acasă pentru a anunța părinții" - a povestit adolescenta pe Facebook.

Identificat în 24 de ore

Un jandarm a văzut relatarea tinerei și a luat legătura cu ea, iar după ce a primit toate informațiile necesare, le-a transmis dispeceratului Inspectoratului de Jandarmi Județean Arad. Jandarmii din Pecica au fost mobilizați și, împreună cu polițiștii locali din localitate, au plecat pe urmele individului.

„Au trecut doar 24 de ore până la identificarea acestuia. Polițiștii locali din orașul Pecica l-au depistat pe o stradă din localitate, în apropierea domiciliului la care locuiește, fără forme legale și l-au condus la sediul Grupei de Jandarmi Supraveghere și Intervenție Pecica. Bărbatul a fost recunoscut de către părțile vătămate, drept pentru care, acesta a fost sancționat contravențional de către jandarmi, cu amendă în valoare de 1500 lei, conform prevederilor Legii nr. 61 din 1991 (republicată) pentru sancționarea faptelor de încălcare a unor norme de conviețuire socială, a ordinii și liniștii publice" - se arată într-un comunicat al IJJ Arad.

Căutat pentru voyeurism

Potrivit primarului orașului Pecica, Petru Antal, „acest individ este din Nădlac, dar locuiește la bunica lui, în Pecica, aproape de liceu. Este Ch. Adrian-Cristian, în vârstă de 32 de ani, nu lucrează așa că o chinuie pe biata lui bunică - femeie trecută de 80 de ani - pe spinarea căreia trăiește."

Urmează ca tinerele să depună plângere pe numele lui. „Pasul următor va fi realizat de colegii de la Poliția Orașului Pecica. După ce vor audia câteva dintre fetele pe care individul le-a terorizat cu «elanul de amorez», îi va fi întocmit un dosar penal. Mai ales că și Poliția din Nădlac îl caută pentru niște fapte de voyeurism" - dezvăluie Petru Antal. **JA-D.D.**

Prins de jandarmi FOTO: IJJ ARAD

Complicele lui Mârza, reţinut de poliţişti

Oamenii legii l-au prins pe bărbatul care a fugit din maşina lui Sergiu Mârza, când acesta a fost prins cu ţigările de contrabandă.

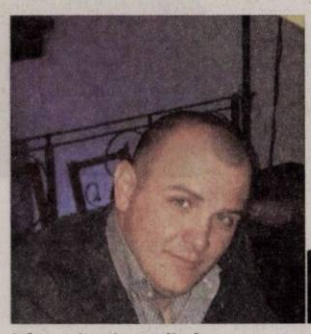

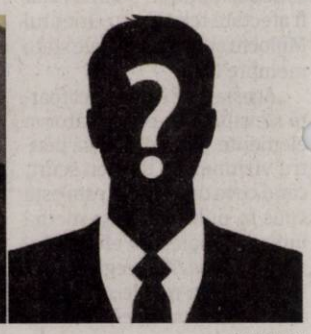

A fost prins şi complicele FOTO: FAN

ARAD. La aproximativ două săptămâni distanță de la momentul în care a fugit de oamenii legii, complicele lui Sergiu Mârza a fost depistat și reținut de polițiști. Inspectoratul de Poliție Județean Arad a anunțat, într-un comunicat de presă, faptul că polițiștii Biroului de Ordine Publică, împreună cu cei ai Secțiilor Rurale 1 și 2 au depistat un bărbat care se sustrăgea urmăririi penale.

„Polițiștii au depistat joi, în jurul orei 17.00, un autoturism parcat în afara părții carosabile, pe DN 69, pe raza localității Vinga, despre care exista suspiciunea că ar fi fost condus de un bărbat căutat de autorități. La vederea polițiștilor, bărbatul a intenționat să plece, fiind blocat de o patrulă de poliție la puțin timp după ce s-a pus în mișcare. În urma identificării conducătorului auto, în persoana unui bărbat de 33 de ani, din Arad, s-a constatat că acesta are dreptul de a conduce suspendat și că se sustrage urmăririi penale într-un dosar penal de contrabandă cu țigarete, cercetat sub coordonarea directă a procurorului de caz din cadrul Parchetului de pe lângă Judecătoria Arad", spun cei de la IPJ.

Ce nu spun aceștia este că suspectul reținut joi este complicele lui Sergiu Mârza, polițistul care a fost prins la volanul unei autoutilitare încărcată cu 220 de baxuri de țigări de contrabandă. Bărbatul prins de polițiști a fugit în noaptea în care Mârza a fost depistat cu țigările. Iar acum oamenii legii l-au prins și au decis să îl rețină pentru 24 de ore. Procurorul de caz l-a prezentat Judecătoriei Arad cu propunere de arestare preventivă, iar magistrații au admis propunerea. Drept urmare, complicele lui Mârza, pe numele său Adrian Mircea Rus, a fost arestat preventiv pentru 30 de zile. Acesta poate contesta decizia Judecătoriei Arad la Tribunalul Arad.

Reamintim faptul că în noaptea de 29/30 martie, Mârza, alături de complicele lui, au fost opriți în trafic în timp ce se aflau într-o autoutilitară încărcată cu țigări de contrabandă. Sergiu Mârza a încercat să fugă, dar a fost prins. În schimb, complicele lui a scăpat atunci. Mârza, agent șef adjunct la Poliția Rutieră Arad, a fost arestat pentru 30 de zile sub aspectul săvârșirii infracțiunii de contrabandă de țigări. **JA-A.G.**

Încarceraţi la Penitenciarul Arad

ARAD. Polițiștii Serviciului de Investigații Criminale au pus în aplicare două mandate de executare a pedepsei închisorii. Un mandat a fost emis de magistrații Judecătoriei Gurahonț pe numele unei femei de 68 de ani, din Gurahonț, care are de executat o pedeapsă cu închisoarea de 3 ani și 9 luni pentru înșelăciune. Un arădean de 31 de ani a fost condamnat de Judecătoria Arad la o pedeapsă cu închisoarea de 1 an și 4 luni, pentru săvârșirea de infracțiuni la regimul circulației. Cei doi au fost depuși în Penitenciarul Arad. **JA-V.G.**

Infracţiuni în traficul din Arad

ARAD. O nouă zi, alte sute de infracțiuni aduse Codului Rutier. Polițiștii rutieri cercetează trei bărbați pentru săvârșirea de infracțiuni rutiere.

Este vorba de un cetățean algerian de 22 de ani, care a fost depistat de polițiști în trafic în timp ce conducea un autoturism pe strada Cocorilor fără a avea dreptul de a conduce pe teritoriul României.

Pe raza localității Pâncota a fost depistat un alt tânăr de 27 de ani, din Bocsig, în timp ce conducea un autoturism. În urma verificărilor, s-a constatat că permisul de conducere emis de autoritățile belgiene, prezentat la solicitarea polițiștilor, nu figurează ca fiind valabil.

Polițiștii Secției nr. 2 Rurală Arad au depistat un bărbat de 35 de ani, din Peregu Mare, în timp ce conducea un autoturism cu remorcă pe raza localității Peregu Mic. În urma verificărilor, s-a constatat că numărul de înmatriculare al remorcii, emis de autoritățile bulgare, figurează ca fiind atribuit unui alt autoturism, iar remorca nu este înmatriculată.

„Pe numele celor în cauză au fost întocmite dosare de cercetare penală", au declarat reprezentanții IPJ Arad. **JA-V.G.**

Sport

„Golurile le-am făcut cadou, în urma unor greşeli individuale foarte mari

Cristi Păcurar, antrenor secund UTA

4

juniori sub 20 de ani a avut UTA în primul unsprezece al meciului cu Metaloglobus. Pe parcurs, a mai intrat şi Oroian, iar asta pentru că arădenii au avut foarte multe absenţe. Unii, accidentaţi, alţii, suspendaţi, iar El Hasni exclus din lot. Mai mult decât atât, Kanda a acuzat o uşoară accidentare şi nu a intrat în teren din primul minut.

Miculescu a fost operat de apendicită

BUCUREŞTI. David Miculescu a fost operat de apendicită, sâmbătă seara, la Spitalul Clinic de Urgenţă pentru copii „Grigore Alexandrescu" din Bucureşti. Jucătorul a acuzat dureri în zona apendicelui, iar oficialii clubului UTA au chemat Salvarea, vineri seara, la ora 23.30, deoarece starea sa de sănătate s-a înrăutăţit. După o noapte în care a avut dureri chinuitoare, David Miculescu a fost dus la spital, iar sâmbătă seara a fost operat. **JA-L.S.**

„Greşeli mari, de liga a cincea"

BUCUREŞTI. La finalul meciului de la Bucureşti, cu echipa Metaloglobus, antrenorul secund al echipei arădene UTA, Cristi Păcurar, ne-a oferit o declaraţie în legătură cu evoluţia echipei sale.

„Acesta a fost lotul deplasat aici, aceştia au fost jucătorii pe care i-am avut la dispoziţie pentru acest meci cu Metaloglobus, cu sportivi juniori de 17-18 ani în toate zonele terenului. Au avut o şansă unii dintre ei, alţii vor mai avea şi altădată. Spre nemulţumirea mea, golurile le-am făcut cadou, în urma unor greşeli individuale foarte mari, chiar dacă luna aprilie nu este luna cadourilor... Am început foarte bine meciul, am avut două ocazii bune în prima parte, la scorul de 0-0, dar, pe parcurs, adversarii ne-au presat şi ne-au condus la greşeli majore, care se mai fac doar în liga a cincea, din care am luat golurile. Nu vreau să comentez decât jocul colectiv al echipei, dar greşelile individuale influenţează deseori această prestaţie colectivă. Aşa s-a scris istoria meciului, nu prea mai e nimic de spus". **JA-L.S.**

UTA şi festivalul de greşeli

Orlic, R. Iuga şi Melinte au greşit grav la golurile bucureştenilor, dar şi D. Popa a ratat incredibil la 0-0!

Orlic a fost eroul negativ al meciului de la Bucureşti

FOTO: FAN

BUCUREŞTI. Cu foarte mulţi tineri în primul unsprezece, UTA a fost victimă sigură în meciul de ieri, de la Bucureşti, cu Metaloglobus. A fost un festival al greşelilor în tabăra arădeană, toate cele trei goluri ale gazdelor venind pe fondul unor erori incredibile.

Meciul a început însă cu o imensă ocazie a lui D. Popa, care a scăpat singur cu portarul Geantă, dar a tras în acesta (min.6)! Un minut mai târziu, Melinte a trimis mingea, de la centrul terenului (!) sub bară, dar acelaşi Geantă a respins miraculos. Din acest moment, UTA nu s-a mai regăsit, iar Metaloglobus a pus stăpânire totală pe meci.

Scorul a fost deschis în min. 22, atunci când portarul Orlic a prins o minge în afara careului de 16 metri, la limită, iar arbitrul a dictat lovitură liberă şi cartonaş galben. Ghenovici a executat perfect şi era 1-0. UTA a început de la centru, mingea a ajuns la R. Iuga, acesta a pierdut-o în faţa lui O. Herea, care a pătruns şi l-a învins pe Orlic: 2-0!

După pauză, timp de vreo jumatate de oră, nu s-a jucat mai nimic, dar pe final amfitrionii au apăsat pedeala de acceleraţie şi au mai marcat o dată, însă după încă o gafă monumentală a utiştilor: Melinte a pasat aiurea acasă, Orlic aştepta mingea în altă parte, a şi alunecat, iar Cl. Herea a marcat cu poarta goală: 3-0 (min. 76).

Până la final, Metaloglobus mai putea marca, dar s-a jucat cu ocaziile, pe când UTA a ripostat prin Kanda şi C. Rus, însă fără niciun rezultat.

LEO SFÂRA
leo.sfara@informmedia.ro

Metaloglobus - UTA 3-0

Bucureşti. Stadion Metaloglobus, teren sintetic, timp noros, cu reprize de ploaie, spectatori 250. Au marcat: Ghenovici – min. 22, O. Herea – min. 23, Cl. Herea – min. 76. Metaloglobus: Geantă – Negotei (Riza), Caramalău, Fl. Plămadă, Tomozei, Lungu, Sota Mino (Ionescu), Ov. Herea, Cl. Herea, Vîlceanu, Ghenovici (Potecea). UTA: Orlic - Ivan, R. Iuga, Melinte, Gavrilă – Ciucur (Oroian), Hrezdac, Neagu, C. Rus - Isac (Kanda) - D. Popa (Costin). Au arbitrat: A. Ilyes (Ploieşti) – la centru, C. Ilinca (Craiova) şi Ş. Dumitrache (Ploieşti). Obs. FRF: Ad. Petre – Buzău şi C. Ştefan – Bucureşti.

A fost Cupa Iepuraşul Football Dream

23 de echipe de ciclul primar, cu jucători nelegitimaţi, s-au întrecut într-o nouă competiţie juvenilă.

ARAD. Aproape 250 de copii de la 23 de unităţi de învăţământ din judeţul Arad şi-au dat întâlnire pe terenul sintetic Şega la o competiţie fotbalistică rezervată jucătorilor nelegitimaţi din ciclul primar. Organizatorii Cupei Iepuraşul Football Dream au fost AJF Arad şi ISJ Arad, iniţiatorii proiectului fiind prof. Corina Hărduţ şi prof. Flavius Stoica. Acţiunea s-a desfăşurat în cadrul manifestărilor prilejuite de aniversarea: „Arad - 120 de ani de fotbal în România", parteneri fiind Primăria Arad, prin Centrul Municipal de Cultură, Consiliul Judeţean Arad, prin Centrul Cultural Judeţean, precum şi Universitatea „Aurel Vlaicu" Arad.

La capătul unui maraton fotbalistic, cele mai bune echipe s-au dovedit a fi: 1.Liceul Naţional de Informatică Arad - va reprezenta judeţul Arad la etapa zonală a Olimpiadei Naţionale a Sportului Şcolar, disciplina fotbal, ciclul primar; 2.Colegiul Naţional Preparandia-Dimitrie Ţichindeal; 3.Şc. Gim. Caius Iacob; 4.Liceul Tehnologic Şefan Hell Sântana.

Iată lotul echipei câştigătoare: Luca Bundik, Luca Dehelean, Tudor Mărgan, Luca Stoica, Andrei Bocşe, Mihai Sturz, Eduard Sita, Darius Bălan şi Tudor Dronca. Prof: Bogdan Anghel.

Merituoasa câştigătoare a întrecerii

FOTO: JA

Arbitrii turneului au fost: Gabriel Hărduţ, Emil Arsa, Tudor Jurcă, Paul Iovescu şi Florin Jidoi. Festivitatea de premiere a fost oficiată de Adrian Lucaci, preşedinte AJF Arad şi Paul Barta, inspector de specialitate ISJ Arad, toţi copii primind dulciuri, medalii de participare şi diplome, cele mai bune echipe fiind răsplătite şi cu trofee.

„Ne bucurăm că am reuşit să strângem împreună atâţia copii nelegitimaţi, cu dragoste faţă de sportul rege, pentru o nouă competiţie inclusă în calendarul aniversării celor 120 de ani de fotbal în Arad. Urmează Campionatul străzilor şi Joacă fotbal în familie, proiect în care echipele vor fi formate din trei persoane, tată, mamă şi copil" - ne-a declarat Adrian Lucaci, preşedintele AJF Arad. **JA-D.S.**

Un nou proiect inedit al AJF Arad

În perioada mai-iunie se va desfăşura Cupa firmelor şi Cupa instituţiilor.

ARAD. Asociaţia Judeţeană de Fotbal Arad, împreună cu partenerii săi, Consiliul Judeţean Arad, Primăria Arad şi Universitatea „Aurel Vlaicu" Arad, organizează o serie de competiţii fotbalistice dedicate unui spectru cât mai larg din populaţia judeţului, sub genericul Arad - 120 de ani de fotbal în România, marcându-se, astfel, prima partidă oficială de fotbal disputată în ţara noastră.

În acest context, în perioada mai-iunie se va desfăşura Cupa firmelor şi Cupa instituţiilor, adresată tuturor firmelor şi instituţiilor din judeţ, cu scopul regăsirii plăcerii de a practica sportul rege. Meciurile se vor disputa pe terenul sintetic Şega Arad.

Responsabili de proiect sunt: lector universitar dr. Gabriel Marconi (manager de proiect - Cupa firmelor, tel. 0722 319 391) şi Ionel Iovescu (reprezentant AJF - Cupa instituţiilor, tel. 0726289692).

Înscrierile se fac până în data de 26 aprilie, la adresa de mail: office@ajfarad.ro, la nr. de fax 0257-256762 sau la sediul AJF Arad. Taxa de înscriere este de 500 lei/echipă (din care se asigură terenul de joc, asistenţă medicală, arbitraj şi premiere). Fiecare echipă va disputa cel puţin 3 partide iar câştigătoarele vor fi premiate cu diplome, cupe şi medalii. **JA-D.S.**

Încălzire pentru marele derby

ORADEA. Amânat pentru că terenul orădencelor nu era omologat în prima etapă a returului, confruntarea dintre Lugas Oradea şi AC Piroş Security s-a jucat la o singură poartă. Scorul final spune totul: 11-0, golurile „leoaicelor" fiind semnate de: Sîrbovan 4, A. Bălaş 2, Nagy 2, Olariu, Liheţ, Vuicin.

Antrenorul Gigi Cameniţă a mizat pe: Bărbosu - Dobrea, Liheţ, Marcea, Vanu, Olariu, Chiş, Liheţ, Nagy, Sîrbovan, A. Bălaş, pe parcurs mai intrând: Vuicin, Herbei şi Dubăţ. **JA-D.S.**

Fotbal - Liga a II-a

Rezultatele etapei a XXX-a: Metaloglobus – UTA 3-0, Pandurii Tg. Jiu – Academica Clinceni 0-2, Aerostar Bacău – Daco Getica 2-1, CS Balotești – Sportul Snagov 0-0, U. Cluj – Farul Constanţa 2-1, Energeticianul – Ripensia 2-3, Chindia – ACS „Poli" 1-0, Luceafărul – Petrolul Ploieşti 3-1, ASU „Poli" Timişoara - Dacia Unirea Brăila 4-0. FC Argeş – CS Mioveni se joacă azi.

Clasamentul

1. ACADEMICA CLINCENI	30	23	1	6	63-17	70
2. CHINDIA TÂRGOVIŞTE	30	20	6	4	59-29	66
3. UNIVERSITATEA CLUJ	30	19	6	5	64-23	63
4. SPORTUL SNAGOV	30	18	6	6	45-26	60
5. PETROLUL PLOIEŞTI	30	18	5	7	53-28	59
6. FC ARGEŞ	29	15	8	6	42-24	53
7. CS MIOVENI	29	14	6	9	43-30	48
8. AFC UTA	30	12	6	12	46-45	42
9. RIPENSIA TIMIŞOARA	30	10	9	11	36-41	39
10. LUCEAFĂRUL	30	10	7	13	41-53	37
11. METALOGLOBUS	30	10	7	13	29-50	37
12. ASU „POLI"	30	9	8	13	28-29	35
13. PANDURII TG. JIU	30	9	7	14	48-51	34
14. ENERGETICIANUL	30	8	9	13	34-38	33
15. FARUL CONSTANŢA	30	10	3	17	38-50	33
16. DACO GETICA	30	6	12	12	40-49	30
17. AEROSTAR BACĂU	30	8	5	17	41-57	29
18. CS BALOTEŞTI	30	6	5	19	25-58	23
19. ACS „POLI"	30	5	7	18	26-54	22
20. DACIA UNIREA BRĂILA	30	4	7	19	27-76	19

Etapa viitoare (20-23 aprilie 2019): UTA – Chindia Târgovişte, CS Balotești – Luceafărul, Sportul Snagov – Pandurii Tg. Jiu, Academica Clinceni – Metaloglobus, ACS „Poli" - Energeticianul, Farul Constanţa – Aerostar Bacău, Daco Getica – FC Argeş, Ripensia – ASU „Poli", Dacia Brăila – U. Cluj, CS Mioveni – Petrolul.

Fotbal - Liga 4, etapa 23

Rezultate: Unirea Sântana – Victoria Felnac 1-1, Şoimii Şimand – ACS Socodor 2-1, Frontiera Curtici – CS Ineu 3-2, CS Glogovăţ – Victoria Zăbrani 2-0, Cetate Săvârşin – AFC 2 UTA 1-0, Speranţa Turnu – Păulişana Păuliş 0-4, Progresul Pecica – Victoria Nădlac 3-0 (f.j.); Podgoria Pâncota – a stat.

Clasamentul

1. PROGRESUL PECICA	22	19	2	1	87-11	59
2. UNIREA SÂNTANA	22	15	5	2	70-20	50
3. VICTORIA ZĂBRANI	21	13	1	7	62-30	40
4. FRONTIERA CURTICI	21	12	4	5	45-24	40
5. AFC 2 UTA	21	11	4	6	67-36	37
6. PĂULIŞANA PĂULIŞ	21	9	4	8	53-41	31
7. ACS SOCODOR	22	10	1	11	50-50	31
8. CS GLOGOVĂŢ	21	10	1	10	46-48	31
9. CS INEU	21	9	3	9	44-32	30
10. ŞOIMII ŞIMAND	22	9	3	10	41-36	30
11. PODGORIA PÂNCOTA	21	9	2	10	45-42	29
12. CETATE SĂVÂRŞIN	21	8	1	12	43-68	25
13. VICTORIA FELNAC	22	7	1	14	28-58	22
14. SPERANŢA TURNU	22	1	2	19	19-106	5
15. VICTORIA NĂDLAC	22	1	2	19	13-111	5

Etapa viitoare (sâmbătă, 20 aprilie): Victoria Zăbrani – Frontiera Curtici, CS Ineu – Podgoria Pâncota, AFC 2 UTA – CS Glogovăţ, ACS Socodor – Unirea Sântana, Victoria Felnac – Progresul Pecica, Păulişana Păuliş – Cetate Săvârşin, Victoria Nădlac – Speranţa Turnu 0-3 (f.j.), Şoimii Şimand – stă.

Daniel Mărcuş FOTO: JA

Junii şimăndani au câştigat pe terenul Reşiţei

REŞIŢA. Şoimii Şimand a reuşit a patra victorie în Seria a 5-a din CN de futsal U19, scor 4-3 (2-1) pe terenul „lanternei roşii" Muncitorul Reşiţa. Arădenii lui Daniel Mărcuş îşi menţin astfel poziţia secundă, cu un total de 12 puncte. Conform regulamentului, primele patru clasate se califică în play-off, cu primul meci pe terenul echipelor de pe locurile 3 şi 4, iar câştigătoarele merg la turneul final. **JA-D.L.**

120

de puncte a reuşit Antonia Bula, elevă a Liceului Tehnologic de Construcţii şi Protecţia Mediului Arad, în cadrul ediţiei a XI-a a Cupei Sportsin la baschet. Cu o medie de 30 de puncte pe meci, Bula a fost urmată în clasamentul coşgeterelor de lidera campioanei din acest an, Şc. Gim. Ţipar, Patricia Keller fiind autoare a 100 de puncte.

AMEFA a debutat cu stângul la turneul play-out

ORADEA. Primul turneu din cadrul play-out-ului Superligii Naţionale de polo, găzduit de bazinul Crişul din Oradea, a debutat cu stângul pentru AMEFA Arad. Elevii lui Cristian Cosma au cedat primul joc, cu Rapid, scor 4-10, în meciul al doilea remizând cu gazdele de la Crişul, scor 9-9 (2-1, 2-1, 3-4, 2-3). Autorii golurilor arădene în meciul cu bihorenii au fost: Samuilă 3, Băltean 2, Palotaş 2, Grama 1 şi Iscenco 1. **JA-D.L.**

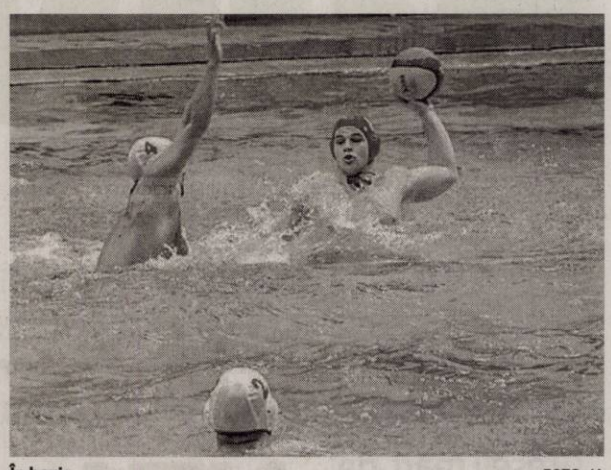

În bazin FOTO: JA

Mai aproape de medalie

FCC ICIM Arad s-a calificat după 4 ani în semifinalele Ligii Naţionale de baschet feminin.

Ei au dus FCC ICIM în „careul de aşi" FOTO: JA

TÂRGOVIŞTE. Şapte victorii din opt partide disputate în Liga Naţională de baschet feminin. Acesta este bilanţul FCC ICIM Arad cu antrenorii Bogdan Bulj şi Dan Moraru pe bancă. Şi gruparea galben-albastră a mai făcut un pas spre medalie. După patru ani de aşteptare şi un început de sezon deloc convingător.

Arădencele şi-au demolat adversara din „El Clasico", CSM Târgovişte, într-o manieră entuziasmantă. După 2-0 (65-61 şi 56-37), în meciurile de la Arad, Brankica Hadzovic şi coechipierele ei au reuşit o revenire de senzaţie în Cetatea Chindiei. Ceva în genul finalei „de poveste" din anul 2013, când echipa noastră a câştigat titlul chiar pe terenul rivalei din Târgovişte, după un început de coşmar. La fel au stat lucrurile şi vineri seara, când trupa pregătită de Cătălin Tănase a avut 25-5 (min. 9). A urmat însă o cursă de urmărire perfectă, Fodor, Lee şi Williams (cea din urmă, din nou, în „double-double", cu 10 puncte şi 11 recuperări) fiind de neoprit.

Cu Sepsi, în semifinale

În penultimul act al competiţiei, echipa noastră are o misiune (im) posibilă, întâlnind campioana României, Sepsi Sf. Gheorghe. Primele meciuri ale semifinalei se vor juca în 23 şi 25 aprilie, în judeţul Covasna. Primul joc de la Arad e programat a treia zi de Paşti, pe 30 aprilie.

Caseta tehnică

A fost CSM Târgovişte - FCC ICIM Arad 51-64 (pe sferturi: 25-7, 12-22, 8-16, 6-19). Marcatoare - Târgovişte: Stoenescu 18, Vaida 12, Poole 6, Kilin 5, Irimia 5, Toma 4 şi Chivu 1. Arad: Fodor 13, Lee 12, Williams 10, Dzombeta 7, Ardelean 7, Hadzovic 7, Mercea 5, Ciotir 3.

„Am început meciul destul de greu, apărarea a fost slabă, iar în atac nu am luat deciziile bune, dar ne-am arătat caracterul ca echipă. Am reuşit să implementăm mentalitatea de învingător, am crezut tot timpul că putem reveni, ne-am găsit ritmul. Felicit fetele mele pentru spiritul de luptă şi calificarea în semifinalele, într-o asemenea manieră categorică" - a spus Bogdan Bulj.

DANIEL SCRIDON
daniel.scridon@informmedia.ro

Egalitate după penaltyul din minutul 90+4!

CHIŞINEU CRIŞ. Unul din meciurile interesante ale etapei, în C4, se anunţa cel de la Chişineu Criş, dintre Crişul şi ACS Dumbrăviţa. Cele două formaţii s-au blocat reciproc, Adrian Abrudean preferând să-şi pună elevii bine în teren, în dauna unei posesii a mingi.

Aşa că nu a fost spectacol, iar prima ocazie a venit abia în min. 35, când Briciu a putut marca, dar a tras exact unde se afla Dagău. Crişul a deschis scorul cu două minute înainte de pauză, atunci când Bozian a executat perfect o lovitură liberă de la 25 de metri şi scorul devenea 1-0.

Nici repriza secundă nu a avut ocazii multe, abia în minutul 85 Piţ putând închide meciul, dar Miklos a scos şutul mijlocaşului arădean. Şi a venit minutul 94, atunci când Voinea a căzut de lângă Maghici, în careu, iar arbitrul a acordat uşor penalty. Au început protestele, antrenorul Abrudean a intrat în teren să-i ceară socoteală arbitrului, s-a format un meleu în jurul acestuia, dar până la urmă a rămas decizia lui Vădana, tehnicianul a fost trimis în tribună, iar Voinea nu a ratat de la punctul cu var şi scorul final a fost 1-1!

Crişul: Dagău - Sabău, A. Pavel, Siminic - Lazăr, Gâlcă, Suslak, Maghici - Piţ, Bozian (Matei), Ciornei. **Dumbrăviţa:** Miklos - Soare, Telescu, Gălan (Voinea), Podină, Birău - Briciu (Nanu), Stancu, Udrea (Jinga) - R. Rus, Bîrză. **Arbitri:** S. Vădana - la centru, R. Mereş (ambii din Cluj), D. Nagy (Mediaş) - asistenţi. **Obs. FRF:** C. Papp - Carei şi I. Onicaş - Zalău. **JA-L.S.**

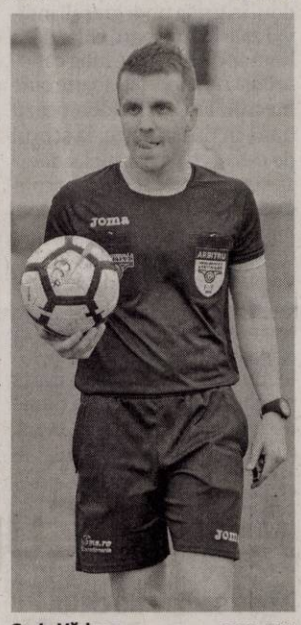

Sorin Vădana FOTO: FAN

Ţipar a cucerit Cupa Sportsin

Echilibru şi luptă aprigă la a XI-a ediţie a Cupei Sportsin la baschet feminin.

Performanţă deosebită pentru şcoala din Ţipari FOTO: JA

ARAD. Echipa de baschet feminin a Şcolii Gimnaziale din Ţipar, pregătită de prof. Ciprian Rus, a câştigat ediţia din acest an a competiţiei rezervate elevelor. „De patru ani încercăm să cucerim acest trofeu şi iată că până la urmă am reuşit", a spus la final jucătoarea Patricia Keller, declarată MVP-ul întrecerii ce a cuprins 17 partide.

Faza finală a competiţiei organizate de CS Sportsin, DJTS, ISJ şi Blue Star Media a fost una extrem de echilibrată, hazardul jucând de multe ori un rol cheie. Astfel, în prima semifinală, Colegiul de Arte „Sabin Drăgoi" a dispus, după prelungiri, de Liceul Tehnic de Construcţii şi Protecţia Mediului (Generală 6), scor 27-25, după ce învinsele au încheiat primul sfert cu 12-0! A doua semifinală a revenit, la un punct, fetelor din Ţipar, scor 22-21, Lic. Teoretic „Gheorghe Lazăr" Pecica având victoria în mână, ratând o aruncare de „singură cu coşul", în chiar ultima secundă!

Sub semnul echilibrului a stat şi meciul pentru locurile 5-6, câştigat după prelungiri, scor 16-14, de către LPS Arad (prof. Bianca Urban şi Bogdan Bondor) în faţa Şc. Gim. „Nicolae Bălcescu" (prof. Daniel Dragoş). Demn de remarcat este faptul că egalarea în timpul regulamentar s-a produs cu un coş reuşit de LPS pe „sirenă"!

Meciul pentru medaliile de bronz a revenit elevelor de la „Generală 6" (prof. Claudia Creţa), scor 27-20 cu echipa din Pecica (prof. Ioana Medeleanu), iar finala mare a fost câştigată de Ţipar, scor 29-26, cu ultime minute mai prolifice, fetele de la „Arte" (prof. Valeria Bondor) conducând mai mereu pe tabelă.

Lotul campioanelor le-a cuprins pe: Patricia Keller, Larisa Borteş, Cristina Stănilă, Gabriela Kovacs, Martina Troiak şi Monica Kolompar, ele având de parcurs cel mai lung drum până la faza finală, evoluând şi într-un turneu preliminar al mediului rural, la Satu Nou.

La finalul meciurilor de la Sala Polivalentă, în cadrul unei festivităţi de premiere oficiată de prof. Elizabeta Mateş (antrenoarea primei campioane a Cupei Sportsin), Liliana Nica (inspector DJST Arad) şi Călin Moga (CS Sportisn), pe lângă diplome, medalii şi cupe, organizatorii au atribuit şi trei premii speciale, alături de MVP-ul Patricia Keller, Nicole Fritea (Artă) fiind declarată „cea mai de perspectivă jucătoare", iar Antonia Bula (Gen. 6) a fost aleasă „cea mai tehnică jucătoare". **JA-D.L.**

„Peda" şi „Ghiba", primele în pentatlon

ARAD. Etapa judeţeană a Olimpiadei Naţionale a Sportului Şcolar la pentatlon pe echipe, întrecere destinată liceenilor, s-a desfăşurat, zilele trecute, pe stadionul „Gloria".

Întrecerea fetelor, la care au participat cinci unităţi şcolare, a revenit Colegiului Naţional „Dimitrie Ţichindeal - Preparandia" (Pedagogic), elevele profesoarei Mariana Tomescu acumulând 1090 de puncte în urma celor cinci probe de concurs: alergarea de viteză, săritura în lungime cu elan, aruncarea greutăţii, aruncarea mingii de oină şi alergarea de rezistenţă. Pe podium au mai urcat CN „Elena Ghiba-Birta" (944 pct.) şi Colegiul Economic (890 pct.).

La băieţi, cu 9 prezenţe la start, cele mai multe puncte a adunat CN „Elena Ghiba-Birta" (prof. Olimpia Ancateu), 1504, urmată de „Eco", 1472 pct., şi Liceul Naţional de Informatică (LNI), 1472 puncte.

Astfel, vor reprezenta Aradul la faza zonală, programată în 17 aprilie, tot pe „Gloria": Timea Peter (cel mai mare punctaj din competiţia feminină: 270 pct.), Cristina Szabo, Luana Ciorban, Andreea Moţ şi Casiana Boiti, respectiv Eduard Kiss, Sergiu Petruşe, Mark Timotity, Daniel Teodorescu (cu un record de 405 pct.) şi Alex Miculita.

Festivitatea de premiere a fost oficiată de prof. Paul Barta (inspector de specialitate ISJ Arad) şi prof. Mihaela Socaci (LNI - responsabil comisia de organizare).

În „zona" programată miercuri va fi prezentă şi echipa mixtă a CN „Moise Nicoară", campioană locală în Olimpiada Gimnaziilor, rivale fiind şcoli din judeţele: Timiş, Caraş-Severin şi Hunedoara. La nivel liceal, pe lângă judeţele amintite mai participă Alba şi Mehedinţi. **JA-D.L.**

Etapă neagră pentru arădence

ARAD. Nimic nu se mai leagă în jocul echipelor de fotbal de Liga 3 din judeţul nostru, care simt cum se pierde visul unei promovări. Etapa cu numărul 23 a fost una neagră, fără nici un succes. Au fost trei remize: Crişul Chişineu Criş - ACS Dumbrăviţa 1-1 (gol Bozian min. 45); Millenium Giarmata - Naţional Sebiş 3-3 (Enciu min. 13 şi min. 57 şi Mateucă min. 47); CSM Lugoj - Şoimii Lipova 2-2 (M. Popa min. 31 şi Filimon min. 61). Dar şi un eşec supărător: Lunca Teuz Cermei - Industria Galda 0-3. **JA-D.S.**

Fotbal - Liga 3, etapa 23

Rezultate: Unirea Alba Iulia – CS Ghiroda 2-2, Millenium Giarmata – Naţional Sebiş 3-3, CSM Lugoj – Şoimii Lipova 2-2, Şcolar Reşiţa – Cetate Deva 3-1, Metalurgistul Cugir – FC Avrig 3-0, CS Hunedoara – CS Ocna Mureş 0-2, Crişul Chişineu Criş – ACS Dumbrăviţa 1-1, Lunca Teuz Cermei – Industria Galda 0-3.

Clasamentul

1. ŞCOLAR REŞIŢA	23	14	5	4	48-21	47
2. ŞOIMII LIPOVA	23	14	4	5	57-34	46
3. ACS DUMBRĂVIŢA	23	14	3	6	42-33	45
4. METAL CUGIR	23	13	5	5	49-31	44
5. LUNCA TEUZ CERMEI	23	14	1	8	43-38	43
6. CHIŞINEU CRIŞ	23	10	8	5	44-24	38
7. FC AVRIG	23	10	4	9	28-30	34
8. NAŢIONAL SEBIŞ	23	8	9	6	40-37	33
9. CSC GHIRODA	23	10	2	11	43-39	32
10. ALBA IULIA	23	7	9	7	29-31	30
11. INDUSTRIA GALDA	23	9	1	13	37-34	28
12. CS HUNEDOARA	23	7	6	10	37-41	27
13. GIARMATA	23	7	5	11	33-40	26
14. CETATE DEVA	23	7	5	11	26-34	26
15. CSM LUGOJ	23	1	5	17	17-54	8
16. OCNA MUREŞ	23	2	2	19	22-74	8

Etapa viitoare (19-20 aprilie): Deva – LT Cermei, ACS Dumbrăviţa – CSM Lugoj, Lipova – CS Hunedoara, Sebiş – Unirea Alba Iulia, CSC Ghiroda – Metalurgisul Cugir, Industria Galda – Crişul Chişineu Criş, CS Ocna Mureş – Millenium Giarmata, FC Avrig – Şcolar Reşiţa.

Supliment JURNAL ARĂDEAN

INTEGRAME

Aprilie 2019 — Apare lunar – nu se comercializează separat

Cuprins:
Integrame
Sudoku
Rezolvări

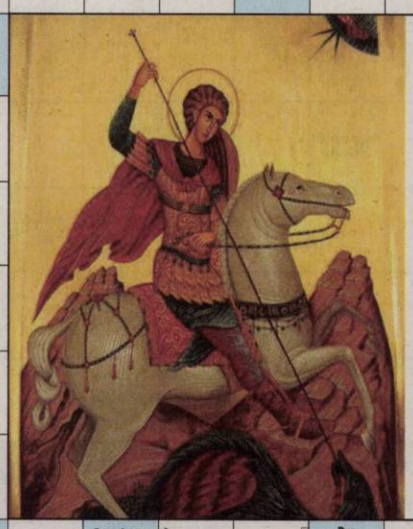

Sf. Gheorghe (23 aprilie)

Arma Sf. Gheorghe / Sf. Gheorghe — Carte de zece / Compozitor (Gh.) — Sf. Gheorghe ca eron / A nu sta locului / Nea! — Cântăreț popular (Gh.) / Apare paștele!

Bold / Calul Sf. Gheorghe — Actor și baladist (Gh.) / Volum mic

Regizor american (George) / Gheorghe alintat — Încovoiată de spate

Acolo — Lichid — Țara cu drapelul Sf. Gheorghe

Interpret popular (Gh.) / Capul balaurului — Băutură răcoritoare

Nicolae pt. biserică

Negație / Sf. Ghorghe (pl.) — Titiu polonez / George Enescu

Gheorghe Lazăr / Patriot român (Gh.) / Cheluri

Xilofon la mijloc! / Soare egiptean / Poet (George)

Nod gol! / Actor (Gh.)

Set! / Scriitor (Geo) — Tei!

Barcă sportivă / Bostan dovleac (pop.) — Geo saizescu / Jumătate de gură! / Viteza sunetului — Rus / Loc. din Scitia / Colier / Conifer

Bănă! / Urare pt. onomastică (3 cuv.)

Galbene / Mioare — 23 aprilie!

Handbalist (Gh.) / Poet (George) / Cărturar (Gh.) — Cap sec!

Sector agricol

Dicționar: PAN, LOF, DAN, LUBA, MACH, TUIA.

ILIE SOCOLOV

Particulă nu-deară / Floarea cu spini — Lapte bătut / Sunt cam la fel — Picior de lemn / Vârful dealului! — Taur prost / În cabină! / Fir rupt! — Figură geometrică / Amici

Lipsit de vedere / Cupă!

Soldații domnului / Au rostul lor — Bombă ordinară

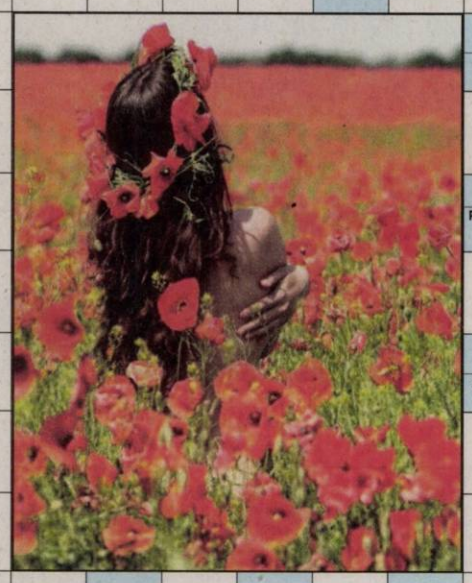

Alifie / Omăt

Tip rațional / America (sgl.)

Țeț! / Primele secunde!

Singura / Repunere în funcțiune — În totalitate

Papagal exotic / Te întoarce!

Nichel / E voie la taxi

Butoi de țuică / Carte bună la joc

Spirit interior / Fuge de la luptă — Cu gura largă / Teme! — Dușmănie / Asin! — Local pt. tineri / Cărți tari

Apărătoare de sus / A deposeda de un lucru — Focul sacru

În arena circului

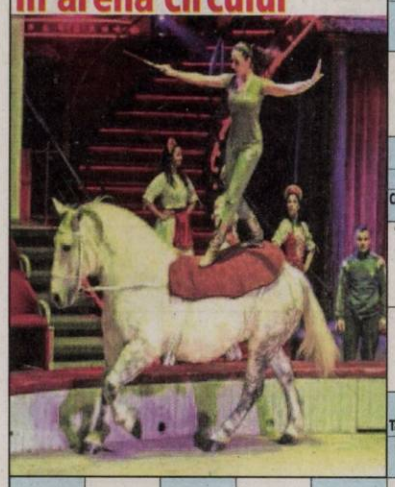

Clovn jucăuș / Aparate de aruncat — Maestru / Boală de piele / Săritură la circ (2 cuv.) — Seu! / Figuri pt. acrobați / Animale la circ

Hoidă / Ave! / Corp de gimnast — În cerc! / Platou

Aparat pentru zburători

Tânără ierbivoră / Marin Moraru — Stradă (presc.) / Notă în arenă!

Aparat pt. sărituri / Echipă la circ — Dispozitiv la circ / Plecat — Deplasarea acrobaților / Bun la dresaj — Ultimii zburători! / Fluier complex

Sub cupola circului — Deschisă în podea

Mic de probă / Șefii din Golf — Capabil / Salt la început!

Adună banii la casă / Sprijin la vie

A critica / Cupru — Către / Superior alb-negrului — Ochi de lanț / Călușii copiilor

Arena animalelor / Pus pe tabela de marcaj — Culpe! / Rudă la spital — Masa de seară!

Culeș! / Arma dresorului — Țară asiatică / Suflet de pitic! — Măsură veche / Viața legată cu ață!

Comici la circ / Sfârșitul unui acrobat! — Apare la trapez!

Calificativ / Salt în aer — Est

Din nou

ILIE SOCOLOV

Copac gol / Arbori / Arbori exotici — Cârpinar / Oraș francez / Gălbui pe spate! — Copac cu ghindă / Copaci cu lămâi

Salcie

Pom de țuică / Emotiv — Arbore pentru xxx / Apel!

Conifer / Băuturi energizante — Omul pădurii / Nuc mai mic

Copac cu fructe ce se coc

Gen literar (pl.)

Loc deschis în pădure / Pitici — Etaj / Furtun

Prin livezi și prin păduri

Agud / Aluniță

Conifer milenar / Creangă de copac — Arbust pentru învingători

Abanos / Copaci exotici — Gol universal

Conifer / Plasă / Harababură

Primii arbori! / A muri fără apă — Horia Mironescu / Tutelă — Carel

Tăietor în pădure / Arbore negru xxx — La întâmplare / Copac pe mai — Ultimii arbori!

Arborele lui Horea / Armă primitivă

Lapte bătut / Campioni — Pom fructifer / Gel! — ...viu la grădiniță

Cercul din trunchi — Vehicul din carpen!

Dicționar: TEC, EBEN, RIO, BUI.

ILIE SOCOLOV

Procese naturale

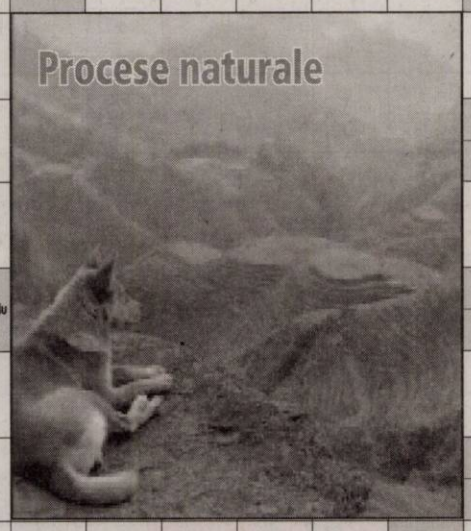

Proces eruptiv / Mişcări al scoarţei
Tip raţional / Opere! / Val ucigaş
Bunişor / Natură / Notă trei
Prostuţ / Nu prea se găseşte (fem.)
Nebărbierit / În ligă!
Creşterea temperaturii (2 cuv.) / Calamităţi cu ploi
Leş! / Ascuţiţi la urechi
Munţi în europa
Furtună distrugătoare
Vulcan final! / Zidită în perete
Vechi croat
Lună! / Farfurie zburătoare
Noroi / Căderi care ard / Literă grecească
Ied! / Epocă
Vicieri de mediu
Preţ final! / Vechi curcani
Culme! / Limbaj internaţional
Lei! / Cusururi
Avalanşă / Atracţie la spectacol / Perle!
Vorbă scurtă!
Teren deşertic
Dorite / Agud
Pământ cu apă
Defect / Stau în nisip!
Ursă
Contaminări nucleare / Preioadă de împerechere / Boli extinse
Sunt împotrivă
Infern

Dicţionar: USTAŞ, AGI, IDO, CLU, RUT.

ILIE SOCOLOV

Parfumul florilor

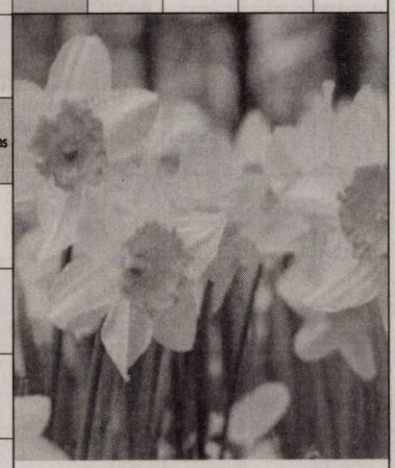

Flori nobile / Roze
Bijuterie / ...Vera
Apar narcisele! / Ţine la slăbit
Mioriţa / Fruct de pădure
Grup de albine / Carie! / Mod liber la muzică
Aranjament floral japonez
Curs de apă / Cătină
Tei la vârf!
Un fel de castor / Coroane papale
Cade! / Floare ... plitică / Întrebare
XXX de bandiţi / Florile Olandei
Iarbă încolţită / Culoarea Crinului
Iasomie / Dan Florescu
Pui de lei
Plantă mare din umdelifere
Geanta vânătorului / Necredincioşi
A arăta / Mai (pop.) / Volum
Megaţie / Tei!
Cais!
Floare literară / Ultimii toporaşi!
Nori goliţi!
Nouă jumătate! / Să XXX drepte / Plantă otrăvitoare
Floarea ochilor
Caschete / Luna florilor
În floare! / Liric
Floarea din vas
Salcâmi / Pene
Unitate floricolă
Floare bătută / Arbust ornamental
Surghiun
Soare de primăvară!

Dicţionar: HLEI, BREB, OMAG, ACĂŢI.

ILIE SOCOLOV

Lumea sportului

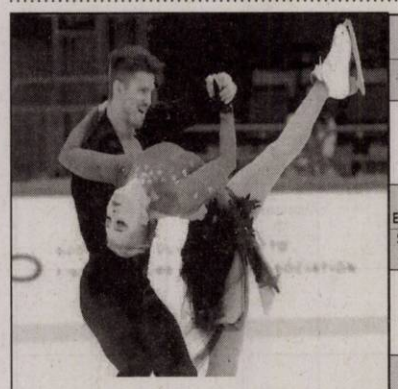

Sport aerian / Sport de apă
Cerc la patinaj / Sport de apă
Cursa cea mai lungă / Culme în Albania
Râu în Moldova
Eşecuri sportive / Sportul gheţii
Plini de sare / Cadrul porţii
Sportiv la 3 probe / Bile la aruncări
Minge pe gheaţă
Boxer român / La categoria cocoş
În capul oaselor! / Sport de iarnă
Sen! / Lovitură cu piciorul
Ţară
Sportul minţii
Ocupaţie activă / Cleptomane
Cod aeroport Onion Bay (SUA)
Organ pt. miros / Nae Lăzărescu
Sport acvatic / Asia!
Prost / Scule! / Probă la schi
Tehnică la automobilism / Sfârşit la şah
Concentrat la şah / Fostă suliţasă
Ţinut olimpic / Sportz la croşă
Echipă sportivă / Piese în deschidere!
Atleţi în finale! / Peste sută
Ultimele la slalom! / Luaţi la mijloc!
Teşite!
Săgeţi pentru aruncături / Probă de echipă

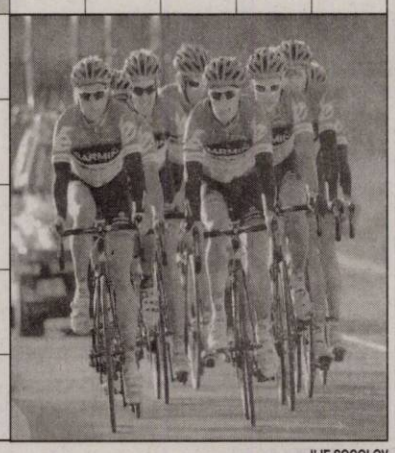

Dicţionar: RIST, TANA, ONN.

ILIE SOCOLOV

Puse pe cap

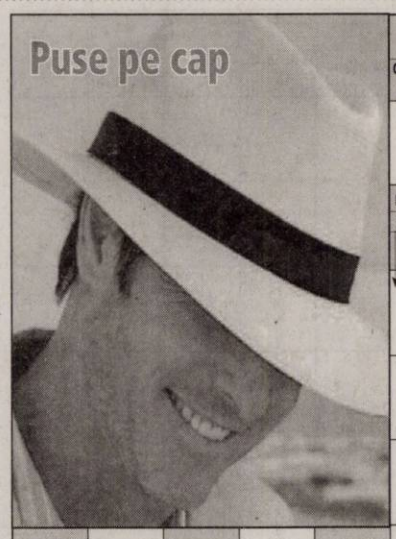

Caschetă / Calote cu boruri
Pălărie tare de paie / Ochi la vânat
Actor mut / Orar sucit!
Patul domniţei
Pălărie de paie / Poartă turban / Un artist jos pălăria
Chipiu milităresc (reg.)
Pe capul magistaţilor / Cinstit
Într-o maramă! / Mioare / Volum
Meci la centru! / Basma în trei colţuri la ţărănci
Şapcă marinărească / Gambetă
Cilindri pe cap / Norme obligatorii
Beretă soldăţească / Negaţie
Căciulă domnească (înv.)
Minciunele pe capete / Otomani cu turbane
Făcut de mântuială / Poartă coroană pe cap
Casa animalelor / Prefix pentru nou
Lapte gros
Pleasă la table / Broboadă
Adolescente / Beretă muncit.
Maramă pe frunte! / Fruct
Elan
Rămas bun
Căciuliţă pentru călugări / Oameni răi
Bască pe frunte! / Suprafeţe
Aer de pălărier! / Lichid vital
Calul nordic
Iţe încurcate!
Muntele sfânt / Opere!
Natriu / Puse pe cap
Cep
A descrie viitorul

Dicţionar: TOCĂ, IUDE, NEO, RARO, TIE.

ILIE SOCOLOV

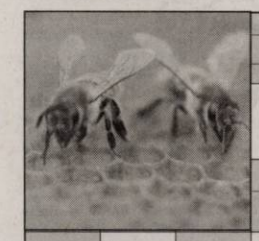

Insecte şi gândaci

Noroi / Găzăl... de poveste / Micii amirali
Insectă care bâzâie / Mop
Rană / Insectă pe sol
Şvab de noapte / Apare soarele!
Nerealizare / Elicopter pe lac
Sfărâmat / Musca vitelor
Fluture alb / Harnică la stup
Din oastea verde / Nuia
Muscă rea
Abis!
Cap de trântor! / Furnici lacome
Bătrână / Atacate de tăuni
Schimb pentru copii
Clară / Care! / Individ
Prenume de la Nicolae
Crevetă
Insectă de haine
Strămoşii noştri
Lat în spate! / Roade în lemn
Limbaj comun / Vârf de peniţă
Baie modernă / Italia la intrare!
Gândac de mai / Sumă pe dos!
Scamator / Mâţă în încurcătură!
Insecte care sar / Aici se adună gândacii
Moş cu poveşti
Cămaşă rustică
Răgace / Regina albinelor
Edam! / Cuib!
Vechicule auto
Depus de insecte / Gândac de bâlegar

Dicţionar: TAL, IDO, ITAL, AMUŞ, ATMA, SPA.

ILIE SOCOLOV

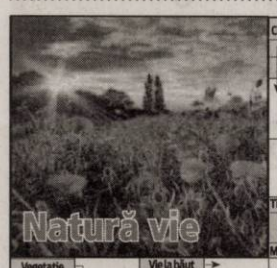

Natură vie

Covorul verde / Pepe! / Natură vie
Luminiş în pădure / Doi s-au încurcat
Braţ de grâu / Apa plantelor / Soare
Natură vie (pl.)
Stopări / Plantă mică! / A brăzda
Infern
Timpul învierii / Bombă vegetală / Microdepresiune
Copaci pe malul apei / Flori suave
Vegetaţie africană / Iubită de câine
Vie la băut / Gaz vital / Element chimic
Contur de recif!
Măiestrie / Aer!
Iarba naturală / Armăsar
Anotimp cald / Răsărit
Verde la început! / Câmpul auriu
Sare la iarbă verde
Câmpul verde / Capăt de aleel
Femeie din
Ton şters / Câmpul cu culturi
Cămaşă în vie!
Vărguţă

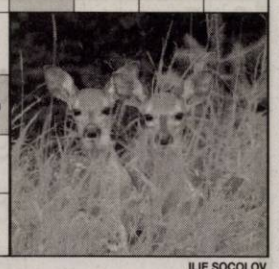

ILIE SOCOLOV

Cel ce face produse / Toc gol! / Legume timpurii
Propunere comercială / Pus la nevoie
Produs lactat / Suprafeţe
Lucrători ai pământului
Lapte bătut / Legume de plâns / Produse comerciale (3 cuv.)
Bine reglementată / Gaz de sondă
Punct de referinţă
Schimb de mărfuri / Taxe de stat / Plată
Aruncate cu arcul / Stâne
Negaţie / Lei!
Arma albinelor / Activităţi de producţie
Creangă
Tarabe în piaţă
Produs consumabil / Sărătură
Serviciu secret (sg.) / Sul întors!
Puţină economie!
Grădină acoperită
Vechi comerciant cu haine / Recipient la piaţă
Sistem tare / A se plânge
Puţin lapte!
Bijuterie / Legume portocalii
Bani daţi înapoi
Vas vechi pt. băutură / Uriaşă
Produse pisicole
Colină / Tel / Roşite
Prostie în spital!
Tuns pe margini! / Nilul secat!
Ramură tăiată / Produs avicol
Câştig din muncă / Banii românilor

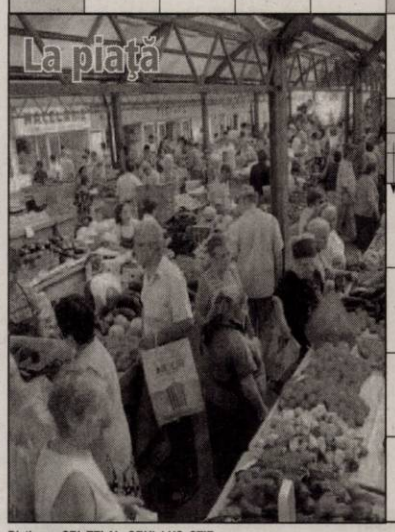

La piaţă

Dicţionar: SRI, TELAL, GRUI, LUS, STIE.

ILIE SOCOLOV

REZOLVĂRILE PROBLEMELOR DIN MARTIE 2019:

PAGINA 11

COPERTA: B, A, A, S, S, P, TURNUL EIFFEL, COASA, SCALA, CUM, TEN, RA, FO, GEN, MAR, SI, ANI, ATA, TS, BI, BIT, U, R, R, I, ZEU, M, C, NAI, STRALUCITOR, START, BALENE.

PAGINA 11

LACTO...: T, SAN, FETA, OC, LACTEE, ZER, R, D, MALACA, FEN, PAR, B, O, RA, ZIS, PUTINA, PASCA, BRIE, MUR, TAC, DORNA, ON, VU, MUL, ONU, EDAM, F, SUT, EXIL, T, SARATA, N, P, OVINA, I, UGER, F, MASCARPONE, UNT, IAURT, ET.

PAGINA 11

...VEGETARIENE: S, SP, S, MASLINE, LU, NOR, PAPA, ME, TARTA, MA, IADA, V, GHIVECI, R, PATE, MERINOS, RAMA, RB, IVA, AZI, BUDINCA, ANP, SEVA, ZI, UD, IVI, OTO, N, ULEI, FRUCTE, CLATITA, REAL, CRR, RUG, APA, VEGETARIAN, R.

PAGINA 11

CĂRŢILE LUMII: B, O, T, TAROT, V, BIBLIA, U, ODE, BOAR, TALMUD, PLIC, SAGA, OE, IE, DAC, UC, R, CORAN, ETNICE, T, D, PRE, TI, BELETRISTICA, COPII, TITLU, DICTIONAR, UT, ROMAN, O, REJ, AR, IMN, GRI, ATLAS, BL, URIC, ANTICA.

PAGINA 12

BUCĂTĂRIA TURCEASCĂ: S, AT, M, TUSLAMA, BAIRAM, ZER, H, A, RAHAT, BEI, NOM, KB, S, CLOACA, GEAGIC, IB, AN, BC, SHIE, RNA, SALATEA, GUAM, PAF, CHIUL, A, L, V, A, NL, ALN, IMAMBAIALDI, PI, ICRE, IAPA, EKMEK, RT, IM, ALE, SARMALE.

PAGINA 12

PE PLAIURI MIORITICE: T, C, A, I, I, O, TRANSHUMANTA, AL, TARAF, AN, INECA, DS, TRA, SCONTA, PULT, SISTAR, LIRA, PLAI, ADANC, S, VN, ASIN, ADA, PADURE, SENAT, NR, DUNARENE, MIIME, A, IA, IAHT, E, SOLA, LITA, TA, TERMEN, BARANGA.

PAGINA 12

DRUM PRINTRE COPACI: G, F, PIN, POTECA, IG, ROTATI, R, O, GUTUI, ALA, BANAN, SST, ID, DATINI, TAVI. RUTE, BAN, RUR, SADI, PIR, NA, O, AC, PO, B, MA, AT, ICUSAR, CIRES, OLIVA, TAMP, PARC, AD, IT, ETUVA, S, ANIMALE, ALEI, ARIN.

PAGINA 12

NARCISE: P, STEA, COSAS, U, IOL, IR, GALBENI, NUANTE, MARTIE, T, N, UNII, NC, GRADINA, CATO, OL, STRIA, IC, AMBA, ECA, VIO, PARC, IDOL, R, SE, GRAS, TARI, TAE, REC, HAT, VALSA, LIRICA, A, E, BROSATA, DUET, CRAIASA.

PAGINA 13

TARE CA PIATRA: B, P, F, ZID, S, MEGALITI, IST, TIVURI, LAVA, CORAL, SLAM, N, ON, JAD, TEASC, L, M, N, O, TAI, TAS, RN, R, UDE, RIT, ER, ODE, UZA, C, R, IL, B, C, SIMA, AE, BALAST, OC, T, BAZALT, ALO, OTOLIT, ERZAT, L, LIN, PIATRA.

PAGINA 13

LUNA MĂRŢIŞORULUI: G, M, FUM, POM, GHIOCEI, BT, A, MINIATURA, AC, VINDE, TREZE, FEMEI, G, BRAD, CI, IARBA, RO, MIOR, TAUTU, N, A, ROCADA, LAS, TOAST, I, CIUK, RR, I, SNURURI, O, MEDIA, NEA, ET, A, ROMAN, LOT, URI, I, ISLIC, AMENT, U.

PAGINA 13

GURA LUMII SLOBODĂ: H, P, L, TUNAR, C, GURA DE AZUR, M, MA, MARAI, ADAPTAT, COIOT, ROSA, R, L, ERE, MUTE, TAS, LA, P, GRI, O, BUCALA., A, ATOL, OIER, P, PESTERI, T, ACLAMARE, ITE.

15

7		3				2		
	6	4		5	2	8		
	5		3		6		9	
1	8		7				2	
			2	1	4			
	3				8		1	9
	2		4		7		8	
		6	9	2		1	4	
		9				5		2

16

4	9							
7					9		8	2
		6	2		3			9
		9			7	8		
						2	9	7
	4	7	8			6		
			9	2	6		1	
	3			8		4		
	6	5	3	1				

17

2			3					
1		9		8	5			4
	5	8	2					
						9	7	
8		3				5		1
	2	1						
					3	6	2	
4			6	5		7		8
					7			5

18

9	2					7		1
	5	1	2				6	9
7			1	3			4	
			4		3	1	5	
		6		7		4		
	1	4	6		5			
	3			4	2			8
2	8				6	9	7	
1		9					2	3

5

	2						9	
	9	8	3		2	6	1	
3		6				4		7
			2	8	5			
				4				
			1	3	7			
6		5				2		9
	8	7	5		4	1	3	
	1						7	

6

1	8					4		2
	3	2	8				9	1
4			2	6			5	
			5		6	2	3	
		9		4		5		
	2	5	9		3			
	6			5	8			7
8	7				9	1	4	
2		1					8	6

REZOLVĂRILE PROBLEMELOR PUBLICATE ÎN SUPLIMENTUL APĂRUT ÎN MARTIE 2019

1. 7 1 4 8 6 3 9 2 5 / 6 8 3 9 5 2 4 1 7 / 2 9 5 7 1 4 8 6 3 / 1 2 9 4 3 7 6 5 8 / 8 3 7 5 9 6 1 4 2 / 5 4 6 1 2 8 7 3 9 / 9 6 1 3 7 5 2 8 4 / 4 5 2 6 8 9 3 7 1 / 3 7 8 2 4 1 5 9 6

2. 4 8 5 3 6 1 2 7 9 / 2 3 9 7 4 8 6 1 5 / 6 1 7 5 2 9 3 4 8 / 3 5 8 6 7 2 1 9 4 / 7 6 1 4 9 3 5 8 2 / 9 4 2 1 8 5 7 6 3 / 1 2 4 8 5 7 9 3 6 / 8 9 3 2 1 6 4 5 7 / 5 7 6 9 3 4 8 2 1

3. 2 8 1 4 6 9 7 3 5 / 3 9 6 1 7 5 4 2 8 / 5 4 7 8 3 2 1 9 6 / 4 6 8 9 2 1 5 7 3 / 9 1 2 7 5 3 8 6 4 / 7 3 5 6 4 8 2 1 9 / 1 7 4 3 8 6 9 5 2 / 8 5 3 2 9 7 6 4 1 / 6 2 9 5 1 4 3 8 7

4. 9 8 7 6 4 5 2 1 3 / 2 6 3 1 9 8 4 5 7 / 4 5 1 7 2 3 6 9 8 / 6 7 8 4 1 2 5 3 9 / 1 4 5 9 3 6 7 8 2 / 3 9 2 5 8 7 1 4 6 / 5 2 9 8 7 1 3 6 4 / 8 3 6 2 5 4 9 7 1 / 7 1 4 3 6 9 8 2 5

5. 4 2 6 7 5 1 8 9 3 / 1 9 5 2 3 8 7 6 4 / 8 3 7 6 4 9 5 1 2 / 2 7 3 4 1 6 9 8 5 / 9 1 4 8 2 5 6 3 7 / 5 6 8 3 9 7 4 2 1 / 3 8 2 5 6 4 1 7 9 / 7 4 9 1 8 3 2 5 6 / 6 5 1 9 7 2 3 4 8

6. 1 8 7 2 6 4 5 3 9 / 3 9 4 7 5 1 6 8 2 / 6 5 2 9 8 3 1 4 7 / 9 7 5 1 4 8 2 6 3 / 4 6 1 3 2 7 8 9 5 / 8 2 3 6 9 5 7 1 4 / 2 3 6 5 1 9 4 7 8 / 7 1 8 4 3 2 9 5 6 / 5 4 9 8 7 6 3 2 1

7. 5 9 3 7 8 1 6 4 2 / 8 7 1 6 2 4 3 5 9 / 2 6 4 5 9 3 1 7 8 / 9 4 2 1 5 7 8 3 6 / 7 5 8 3 6 2 4 9 1 / 1 3 6 8 4 9 5 2 7 / 3 2 5 9 1 6 7 8 4 / 6 8 9 4 7 5 2 1 3 / 4 1 7 2 3 8 9 6 5

8. 3 2 7 4 5 9 8 1 6 / 4 1 9 8 3 6 7 5 2 / 5 8 6 2 1 7 9 4 3 / 2 9 1 7 8 5 3 6 4 / 8 7 3 6 2 4 1 9 5 / 6 5 4 3 9 1 2 7 8 / 7 3 5 9 6 2 4 8 1 / 9 6 2 1 4 8 5 3 7 / 1 4 8 5 7 3 6 2 9

9. 4 3 5 6 9 1 8 2 7 / 7 1 6 2 3 8 4 5 9 / 2 8 9 5 7 4 3 1 6 / 1 9 2 8 6 3 5 7 4 / 8 6 7 4 2 5 9 3 1 / 3 5 4 9 1 7 2 6 8 / 5 4 1 3 8 6 7 9 2 / 6 2 8 7 5 9 1 4 3 / 9 7 3 1 4 2 6 8 5

10. 3 4 6 1 8 2 7 5 9 / 8 1 2 7 9 5 6 4 3 / 5 7 9 3 4 6 1 8 2 / 4 5 7 6 2 3 8 9 1 / 1 2 3 9 7 8 4 6 5 / 9 6 8 4 5 1 3 2 7 / 7 8 4 2 3 9 5 1 6 / 6 9 5 8 1 7 2 3 4 / 2 3 1 5 6 4 9 7 8

11. 1 6 9 8 5 3 2 4 7 / 5 8 2 4 7 1 6 3 9 / 7 4 3 2 9 6 8 1 5 / 2 3 8 9 1 5 7 6 4 / 4 9 5 6 2 7 1 8 3 / 6 1 7 3 4 8 9 5 2 / 9 5 6 1 3 2 4 7 8 / 8 7 4 5 6 9 3 2 1 / 3 2 1 7 8 4 5 9 6

12. 7 3 5 1 8 9 4 2 6 / 1 2 6 4 7 3 9 5 8 / 4 8 9 6 2 5 1 3 7 / 5 7 1 3 6 8 2 9 4 / 6 4 3 9 1 2 7 8 5 / 8 9 2 5 4 7 6 1 3 / 9 1 8 7 5 4 3 6 2 / 2 6 7 8 3 1 5 4 9 / 3 5 4 2 9 6 8 7 1

13. 2 4 3 8 7 1 5 9 6 / 5 7 1 2 6 9 4 3 8 / 8 6 9 4 5 3 1 7 2 / 7 9 8 6 1 4 2 5 3 / 6 5 2 9 3 7 8 4 1 / 1 3 4 5 2 8 9 6 7 / 4 2 5 7 8 6 3 1 9 / 3 8 7 1 9 5 6 2 4 / 9 1 6 3 4 2 7 8 5

14. 2 5 8 7 4 6 1 9 3 / 4 3 1 9 2 5 6 8 7 / 7 6 9 8 3 1 5 4 2 / 9 1 5 2 7 8 3 6 4 / 6 4 7 1 5 3 8 2 9 / 3 8 2 6 9 4 7 5 1 / 8 9 6 3 1 2 4 7 5 / 5 2 3 4 8 7 9 1 6 / 1 7 4 5 6 9 2 3 8

15. 4 2 3 1 5 8 7 9 6 / 6 5 8 3 7 9 4 2 1 / 1 9 7 4 6 2 8 3 5 / 9 6 5 8 3 1 2 7 4 / 2 7 4 6 9 5 3 1 8 / 8 3 1 7 2 4 6 5 9 / 7 1 2 9 8 6 5 4 3 / 5 8 9 2 4 3 1 6 7 / 3 4 6 5 1 7 9 8 2

Supliment JURNAL ARADEAN

SUDOKU

Cuprins:
Integrame
Sudoku
Rezolvări

Aprilie 2019 Apare lunar – nu se comercializează separat

1

	3	1	5	8				
	6				1	2	5	3
	7		3		9			1
	9	2				3		4
8				7				9
7		4				5	8	
3			4		5		1	
5	8	9	6				2	
				2	7	9	3	

2

			9	6				8
9						7	6	2
		6					3	
			4	9				1
	9		8		3		5	
3				5	2			
	3					9		
4	5	1						3
7				8	5			

3

			9	8		1	2	6
				1			5	9
		9				4		
6			4				8	
		4				5		
	9				1			3
		8				3		
7	4			2				
1	3	6		7	8			

4

6	7			9	5	8	4	2
2	5	1		7				
	8		3	2	6		5	
		4		1		3	2	
8	1	2	6		3			
7		6		5				
3			7			2	9	
1		8	2			5	6	7
9							8	

7

	6	2	3	7				
	9				2	8	3	6
	4		6		1			2
	1	8				6		5
7				4				1
4		5				3	7	
6			5		3		2	
3	7	1	9				8	
				8	4	1	6	

8

	3				4			8
1			9		6			
					2	4	7	
	6		8					2
						5	3	
4	2	3						
		1		5				
		7		6			9	3
6			2				5	

11

3	5						1	
8				3	5		2	4
		1	4		9			5
		5			8	2		3
	7				6	4	5	8
	3	8	2	5	4	1		
			5	4	1		6	
5	9			2		3	4	
	1	7	9	6				

12

	9							8
		6	5					
1		8		4	7			2
					1		8	3
		2		9		4		
8	1		2					
7			6	8		3		4
					5	1		
4							9	

9

6			2	7			5	
	7	9			3			
	8			5				
		4		3	2	8	1	
				6				
	6	3	8	9		5		
				2			6	
			9			1	3	
	5			1	7			2

10

9	4			1	3	7	5	8
8	3	2		4				
	7		6	8	9		3	
		5		2		6	8	
7	2	8	9		6			
4		9		3				
6			4			8	1	
2		7	8			3	9	4
1							7	

13

	2			6		5		7
7		8						
	5		1		3		4	
		9		8		1	7	
5			3		1			
		3		4				
1			2			7		
			7				3	2
6							5	

14

		3	9		1		4	
2		1	8	6		3		
	8						2	1
7			3		5		6	9
	1			8			3	
6	3		7		9			8
8	2						9	
		4		9	8	1		7
	5		4		7	6		

„Acest Campionat Mondial 2030 nu este foarte realist”

FOTBAL. Președintele FRF, Răzvan Burleanu, care a făcut parte din delegația României de la Salonic, unde s-a semnat Memorandumul pentru organizarea EURO 2028 și a Campionatului Mondial din 2030, nu este încrezător în șansele României de a organiza Cupa Mondială, alături de Serbia, Bulgaria și Grecia.

„Noi, ca Federație, trebuie să ne apucăm serios de treabă. Acest memorandum este pentru CE 2028 și CM 2030. Noi considerăm că acest Campionat Mondial 2030 nu este foarte realist și atenția noastră trebuie să se îndrepte mult mai mult către CE 2028. Anul viitor vom avea gata patru stadioane. Avem Arena Națională, Craiova, Clujul și tot în București avem și Ghencea. Pentru Campionatul Mondial, toate stadioanele trebuie să fie de peste 40.000 de locuri”, a declarat Răzvan Burleanu la ProTV, conform gsp.ro.

Răzvan Burleanu FOTO: JA

Sâmbătă s-a semnat Memorandumul de înțelegere între Guvernele Serbiei, României, Bulgariei și Greciei pentru constituirea Comitetului inițial de organizare, în vederea candidaturilor comune pentru organizarea Campionatului European din 2028 și a Campionatului Mondial din 2030.

Pentru turneul final din 2030 s-au înscris deja țările Uruguay, Argentina și Paraguay, care vor candida de asemenea la comun. În cursă ar mai putea intra, tot la comun, Algeria - Maroc - Tunisia, Coreea de Sud - Coreea de Nord - Japonia - China și Anglia - Scoția - Țara Galilor - Irlanda de Nord - Irlanda. **SURSA: MEDIAFAX**

„Sunt foarte motivată”

România se va duela cu Franța pentru un loc în finala Fed Cup.

TENIS. Simona Halep, liderul echipei de Fed Cup a României, a analizat semifinala pe care reprezentativa noastră o va disputa în fața Franței. Este de părere că meciurile vor fi foarte echilibrate dar subliniază că va da totul pentru o calificare istorică în ultimul act.

„Echipa Franței este puternică, are experiență în ceea ce înseamnă Fed Cup. Dar și echipa noastră este foarte puternică și cred că meciul este deschis, oricine poate câștiga. Eu sunt foarte motivată și îmi doresc foarte mult să câștigăm acest meci și, de ce nu, și trofeul”. Halep face apel și la fanii români care vor veni la meci. Speră să susțină naționala, pentru că ajutorul lor poate da un imbold moral. ”Sper să avem o atmoferă frumoasă la meciul acesta. Știu că publicul francez este foarte gălăgios, în sensul bun. O să fie destul de greu, dar am încredere în toți românii care vor veni la meci că o să facă față cu brio”, a spus Simona Halep pentru Agerpres.

Simona Halep FOTO: EPA

Franța și România și-au anunțat echipele pentru semifinala Fed Cup de la Rouen, astfel că până la data confruntării, 21-22 aprilie, s-a dat drumul la calcule. Ambele reprezentative se prezintă la această confruntare cu tot ce are mai bun la dispoziție.

SURSA: MEDIAFAX

Calificare ratată în „final four”

HANDBAL. CSM București a fost eliminată, sâmbătă seară, în sferturile Ligii Campionilor la handbal feminin, după ce a pierdut meciul retur cu Metz, scor 22-23.

În tur, „tigroaicele” au pierdut la București, scor 26-31 și aveau nevoie de o victorie la cel puțin 5 goluri pentru a se califica în Final Four-ul Ligii Campionilor. Eleve lui Dragan Djukic au început promițător, conducând la două goluri, însă aceasta a fost cea mai mare diferență în favoarea CSM-ului.

Franțuzoaicele au evoluat mai bine în a doua parte a primei reprize, iar la pauză, Metz conducea cu 11-9. În actul secund, gazdele s-au distanțat la patru goluri, iar CSM a mai redus din diferență pe final. S-a terminat 23-22 în favoarea lui Metz.

CSM ratează participarea în Final Four-ul de la Budapesta, acolo unde s-au calificat Metz, Rostov-Don, Gyor și Kristiansand. **SURSA: MEDIAFAX**

„Ianis are clasă, e bun”

FOTBAL. Balonul de Aur din 1999, Rivaldo, a fost invitatul special al lui Gică Hagi la Viitorul - U Craiova, scor 2-1, iar legenda din Brazilia a avut ce vedea.

Fostul fotbalist al Barcelonei a fost încântat de clubul lui Gică Hagi, de fiul antrenorului Viitorului, dar și de propriul fiu, Rivaldinho.

Viitorul s-a impus cu 2-1 în fața oltenilor datorită fiilor celor doi mari fotbaliști prezenți pe stadionul din Ovidiu. Ianis Hagi a marcat superb în minutul 43, de la 25 de metri, în timp ce Rivaldinho a adus cele trei puncte în repriza secundă. La finalul partidei, Rivaldo și-a amintit de golul pe care fiul său l-a marcat împotriva lui Athletic Bilbao, pe când acesta din urmă îmbrăca tricoul lui Dinamo și i-a lăudat pe Ianis Hagi, Gică Hagi și echipa Viitorului.

Despre fiul său: „Când vin în România mereu îi port noroc și mereu dă gol. Sunt fericit că a marcat și că a câștigat meciul”.

Despre Ianis Hagi și golul marcat: „Ianis are clasă, e bun, e un gol foarte frumos”.

Despre Viitorul și Gică Hagi: „E un proiect frumos pe care l-a făcut domnul Hagi aici. Lumea trebuie să știe ce a făcut aici, pentru că e foarte frumos. E clar că sunt jucători buni, cu viitor. Jocul se aseamănă cu cel al Barcelonei. Echipa a jucat bine, toți jucătorii au jucat bine”.

SURSA: MEDIAFAX

Rivaldo FOTO: FAN

Șumudică este dorit în EAU

FOTBAL. Marius Șumudică (48 de ani) nu se află în cele mai bune relații cu oficialii lui Al-Shabab și ar putea pleca. Ar avea o ofertă din Emiratele Arabe Unite, unde i se pregătește un salariu uriaș, de 2.5 milioane de dolari.

Șumudică încasează la Al-Shabab 1.4 milioane de euro. Actualul contract expiră în 2020, dar tensiunile din club au apărut după ultimul meci din campionat. Deși echipa sa s-a impus cu 2-1, în fața lui Al Batin, Șumudică a avut o reacție dură după partidă. „Am câștigat atâtea meciuri și, după o singură înfrângere, mi-au făcut semn să plec. Nu mi s-a mai întâmplat asta niciodată. Mai avem trei jocuri și voi da tot ce am mai bun pentru Shabab, pentru a termina în primele trei sau patru și să ne calificăm în Liga Campionilor, iar apoi vom vedea. Să-l aducă pe Guardiola sau pe Mourinho, n-am nicio problema, dar nu știu dacă vor face mai multe puncte! Eu sunt al doilea antrenor după Preudhomme care a reușit acest lucru. Dragoste cu sila nu se poate!”, a afirmat Șumudică.

Marius Șumudică FOTO: EPA

Potrivit DigiSport, antrenorul are o ofertă foarte mare din Emiratele Arabe Unite și ar putea deveni al treilea cel mai bine plătit tehnician român, după Cosmin Olăroiu (Jiangsu Suning; 7 milioane de euro/ sezon) și Laurențiu Reghecampf (Al Wasl; 3.5 milioan de dolari/ sezon).

Șumudică a fost instalat pe banca lui Al-Shabab în vara anului trecut. A adunat 29 de meciuri, 15 victorii, 8 egaluri și 6 înfrângeri.

SURSA: MEDIAFAX

Direcția Generală de Asistență Socială și Protecția Copilului Arad
titular al proiectului
„Stație de epurare CRRN Petriș”

anunță publicul interesat asupra luării deciziei etapei de încadrare de către APM Arad, în cadrul procedurii de evaluare a impactului asupra mediului, pentru proiectul - Stație de epurare CRRN Petriș, propus a fi amplasat în loc. Petriș, nr. 229E, jud. Arad.

Proiectul deciziei de încadrare și motivele care o fundamentează pot fi consultate la sediul Agenției pentru Protecția Mediului din Arad, Splaiul Mureș, FN, jud. Arad, în zilele de luni până vineri, între orele 8,00-14,00, precum și la următoarea adresă de internet www.apmar.anpm.ro

Publicul interesat poate înainta comentarii/ observații la proiectul deciziei de încadrare în termen de 10 zile de la data publicării anunțului pe pagina de internet a autorității competente pentru protecția mediului. (571 - H 206751)

(584 - H 208341)

SCP EXPERT SPRL
practicieni în insolvență

SCP EXPERT SPRL, in calitate de lichidator judiciar al **SC BIO PLANT SRL Seleus**, anunta vanzarea conform Legii 85/2006 prin licitatie publica, deschisa, cu strigare a urmatoarelor bunuri:

- tractor KUBOTA B500 1.260 euro; tractor TRX 9400 (defect) – 6.300 euro; tractor FIAT – 3.150 euro; incarcator frontal – 945 euro; cazane – 4.095 euro; generator aer cald – 315 euro; cazan otel pt incalzire pe lemne – 504 euro;
- Constructii neintabulate, situate in Seleus, FN, jud. Arad, compuse din: sera agricola, 2 pavilioane administrative si depozite, vestiare si birouri, la valoarea de 74.057 euro,

Preturile susmentionate nu includ TVA, care este taxabil in conformitate cu prevederile Codului fiscal.

Lista utilajelor si a constructiilor poate fi consultata sediul lichidatorului judiciar EXPERT SPRL. Bunurile pot fi vizionate la sediul societatii BIO PLANT SRL din Seleus, FN, jud. Arad (drumul judetean Seleus – Ineu).

Licitatia va avea loc in data 18.04.2019, ora 12,00 la sediul lichidatorului judiciar EXPERT SPRL din Arad str. D. Bolintineanu, nr. 5, jud. Arad. In caz de neadjudecare, licitatia se va relua in data de 25.04.2019, ora 12,00.

Garantia pentru inscrierea in licitatie este de 10% din valoarea de pornire. Inscrierile, depunerea garantiei pentru licitatie si achitarea caietului de sarcini se pot efectua pana la ora 14,00, ziua licitatiei.

Relatii la sediul lichidatorului judiciar EXPERT SPRL tel. 0257 - 259740.

I. P.A.B. ROMANIA SRL, Arad , zona industriala Micalaca est f.n si TERRA INTERNATIONAL SRL, Arad, str. V. Milea nr. 6, anunță elaborarea primei versiuni a planului P.U.Z. CLĂDIRE DE LOCUINȚE, SPAȚII COMERCIALE, BIROURI, CU GARAJE LA DEMISOL, REGIM DE ÎNĂLȚIME D + P + 8E + 2Er, *propus în* ARAD, str. Cornel Radu nr. 5-7, C.F. 301562, 301558, 301488 – Arad

județul Arad și declanșarea etapei de încadrare pentru obținerea avizului de mediu.

Consultarea primei versiuni a planului se poate realiza la sediul beneficiarului *S.C. P.A.B. ROMANIA S.R.L., Arad , zona ind. Micalaca est f.n, jud. Arad*, zilnic între orele 9-14.

Comentariile și sugestiile se vor transmite în scris la sediul APM Arad, str. Splaiul Mureș, FN, în termen de 18 zile calendaristice de la data prezentului anunț.

NEVCOM INSOLVENCY I.P.U.R.L.
în calitate de lichidator judiciar al **SC TRANS AR TRUST SRL**
vinde prin:

LICITAȚIE PUBLICĂ DESCHISĂ, CU STRIGARE :

1.MAȘINI, UTILAJE, ECHIPAMENTE TEHNOLOGICE ȘI INSTALAȚII (autotractoare, autoutilitare, excavatoare, buldoexcavatoare, unelte șantier ș.a.) la pretul de *51.135,00 EURO+TVA.*

Bunurile mobile pot fi achiziționate atât în grup (minim două) cât și individual. **Lista cu bunurile mobile si preturile poate fi consultata la sediul lichidatorului judiciar.**

Licitația va fi organizată la sediul lichidatorului judiciar în data de ***24.04.2019 ora :14:00.***

Cei care doresc să participe la licitație trebuie să achite garanția de participare de 10% din pretul de pornire la licitație și să achiziționeze un regulament de participare la licitatie. Înscrierea la licitatie și achitarea garantiei se pot face până cu 24 de ore înainte de data și ora licitației.

Informații suplimentare se pot obtine la tel. 0727-704 201, e-mail: office@nevcom.ro sau la sediul profesional al lichidatorului judiciar situat in Arad, str. Praporgescu, nr. 29, ap. 2, jud. Arad (582 - H 208343)

EVIDENȚIAZĂ-TE!

Talon valabil până în 30 iunie 2019

Text: **DATA apariției:**.....

.....

.....

.....

.....

.....

.....

Date personale:

Nume și Prenume:

Telefon:

Buletin de identitate:

TALON + PREȚUL CATEGORIEI AFERENTE

Anunțurile se preiau zilnic, la ghișeu, până în ora 16[00], după această oră, se pot prelua doar prin intermediul sistemului online de preluare al anunțurilor disponibil pe www.jurnalaradean.ro . Anunțurile de mică publicitate din Jurnal Arădean se publică pe baza talonului din ziar
Redacția nu își asumă responsabilitatea pentru conținutul anunțurilor de mică publicitate!

JURNAL ARĂDEAN

Ariana Grande face publică imaginea creierului său

LOS ANGELES. Cântăreața americană Ariana Grande a vorbit despre efectele sindromului de stres posttraumatic asupra creierului ei, într-un mesaj publicat pe rețeaua de socializare online Instagram, relatează contactmusic.net.

Grande a folosit opțiunea Instagram Stories pentru a arăta un mesaj pe care l-a trimis unui grup de discuții. El consta din două imagini plasate una lângă cealaltă, realizate cu ajutorul tomografului, care ilustrau un creier sănătos și unul afectat de sindromul de stres posttraumatic. Ea a mai menționat că acel creier bolnav este al ei.

Cântăreața a fost diagnosticată cu acest sindrom după atacul terorist din Manchester, Marea Britanie, care a avut loc pe 22 mai 2017, în timpul unui concert de-al său. Acesta s-a soldat cu 22 de morți și sute de răniți. Grande mai spune că are rețineri în a vorbi despre propriile traume. „Mă simt ca și cum nu ar trebui să vorbesc despre propria experiență, ca și cum nu trebuie să spun nimic. Nu cred că voi putea vorbi vreodată fără să izbucnesc în plâns", a afirmat aceasta.

În vara anului trecut, Ariana Grande a vorbit despre amețelile și anxietatea de care suferă, care sunt simptome ale sindromului. „Urăsc să recunosc, dar este vorba despre asta", a continuat ea. **SURSA:MEDIAFAX**

„Upskirting", infracțiune

LONDRA. „Upskirting", termen ce desemnează realizarea de fotografii sub fustele femeilor, a devenit în mod oficial o infracțiune pedepsită prin lege în Anglia și Țara Galilor, vineri, iar persoanele care vor fi găsite vinovate de comiterea acestor fapte riscă condamnări de până la doi ani de închisoare și plasarea pe lista agresorilor sexuali, informează DPA. „Am fost întotdeauna foarte clari - nu există nicio scuză pentru acest comportament și infractorii ar trebui să resimtă întreaga forță a legii. Începând de astăzi, o vor simți", a declarat Lucy Frazer, subsecretar de stat pentru justiție în Marea Britanie. Ea le-a mulțumit celor implicați în campania demarată pentru a se asigura că „tot mai multe persoane vor fi protejate de această practică umilitoare și degradantă".

Betty
Este pasionată de fotografie şi dans. FOTO: OVI D.POP

Coincidențe stranii

LOS ANGELES. Membrii trupei The Prodigy i-au adus un omagiu bodyguard-ului lor, Con, care a murit la doar câteva săptămâni după ce solistul formației, Keith Flint, s-a sinucis, informează Daily Mail. Trista veste a fost anunțată de formație pe site-ul său oficial, alături de mai multe poze cu Con.

„R.i.P Con. Ne-ai asigurat tot timpul spatele și ai avut grijă de noi ani de zile, ne-ai scos din multe situații delicate în turnee, ai fost cu adevărat un om minunat, ai fost de fapt Superman", au scris aceștia. **SURSA:AGERPRES**

A pus capăt relaţiei

NEW YORK. Supermodelul Naomi Campbell (48 de ani) a pus capăt relației cu Liam Payne (25 de ani), fostul star de la One Direction, informează London Evening Standard. Naomi a renunțat la relație, care dura de patru luni, invocând faptul că ea și Liam „duc vieți diferite". Potrivit The Sun, care citează apropiați ai vedetei, supermodelul ar fi pus capăt relației deoarece s-a plictisit. „Naomi a luat decizia de a lăsa lucrurile să se stingă. Nu îi mai place de Liam (...) Pur și simplu a devenit puțin plictisită (...). Pentru ea oricum nu au fost niciodată oficial un cuplu", a declarat unul dintre aceștia. O sursă a povestit pentru tabloidul The Mirror că „Liam și Naomi s-au distrat mult împreună, s-au înțeles bine, însă pur și simplu nu a fost să fie". „Vor rămâne prieteni - nu există resentimente între ei", a dat asigurări aceeași sursă. Zvonurile despre relația lor au început să apară după ce Liam a postat un compliment la o poză de pe contul Instagram al lui Naomi.

Naomi Campbell şi Liam Payne FOTO:EPA

Matern
Puiuții de lemur pot fi admirați alături de mama lor la grădina zoologică din Zamosc, Polonia. FOTO: EPA

Stratolaunch a trecut cu bine de zborul inaugural

Avionul este proiectat să transporte trei rachete sub aripile enorme şi să lanseze sateliţi.

LOS ANGELES. Stratolaunch, cel mai mare avion din lume, o aeronavă uriașă cu șase motoare, cu cea mai mare anvergură a aripilor din lume, a efectuat primul zbor la finele acestei săptămâni, informează Business Insider.

Cel mai mare avion din lume FOTO:EPA

Avionul cu fuselaj dublu s-a ridicat de la Mojave Air and Space Port, la 70 de mile nord de Los Angeles. Proiect finanțat de miliardarul Paul G. Allen, unul din partenerii lui Bill Gates la fondarea Microsoft, Stratolaunch se străduiește să fie un concurent pe piața aeronavelor care lansează sateliți.

Avionul este proiectat să transporte trei rachete, sub aripile enorme, cu o anvergură de peste 117 metri, mai mare decât a oricărei alte aeronave. La o altitudine de 10.000 de metri, rachetele sunt eliberate, își aprind motoarele și vor urca în spațiu.

Allen a fondat Stratolaunch Systems Corp în 2011, după ce a finanțat și SpaceShipOne, lansată în 2004, devenind prima rachetă privată. **SURSA:MEDIAFAX**

Dezvăluiri făcute de NASA

HOUSTON. Timpul petrecut în spațiu modifică structura ADN-ului uman, potrivit rezultatelor preliminare ale unui studiu realizat pe astronauți gemeni identici, de cercetătorii Agenției spațiale americane (NASA), relatează independent.co.uk.

Îmbătrânire mai rapidă FOTO:EPA

Gemenii identici Scott și Mark Kelly au petrecut un an în medii diferite, în timpul acestui studiu care a avut ca scop o mai bună înțelegere a efectelor spațiului asupra corpului uman. Mark Kelly a rămas pe Pământ, în timp ce Scott Kelly a petrecut mai mult de un an la bordul Stației Spațiale Internaționale (ISS). Scott Kelly a revenit pe Pământ în martie 2016, la capătul a 340 de zile petrecute pe ISS, aceasta fiind cea mai lungă misiune spațială efectuată de un om. La începutul acestui studiu, gemenii avea 50 de ani. Rezultatele cercetării au arătat că, în anumite aspecte, starea sănătății nu este afectată major de o călătorie în spațiu.

Însă, specialiștii de la NASA au fost, printre altele, atenți la felul în care îmbătrânește o persoană care petrece un timp în spațiu. **SURSA:MEDIAFAX**

Tatăl a 49 de copii

ROTTERDAM. Testele ADN arată că Jan Karbaat, directorul unei clinici de fertilizare din Olanda, care a murit în 2017, și-a folosit sperma, în loc de cea a donatorilor, devenind tatăl biologic a 49 de copii născuți prin fertilizarea in vitro, scrie theguardian.com. Rezultatele testelor ADN efectuate vineri dimineață la un spital din orașul Nijmegen au arătat că 49 de copii sunt descendenți direcți ai doctorului Karbaat. „Rezultatele confirmă suspiciunile potrivit cărora Karbaat a folosit propria spermă în clinică", au menționat reprezentanții Defence for Children. Cazul controversat a devenit public, după ce o instanță olandeză a decis în februarie că rezultatele testului ADN ale lui Karbaat ar trebui puse la dispoziția părinților și copiilor pentru a-și face propriile comparații.

Jan Karbaat FOTO:FAN

Bombă detonată în râul Main

FRANKFURT. O bombă de aviație de 250 kilograme din Al Doilea Război Mondial a fost detonată de pirotehniști în râul Main, în centrul Frankfurt-ului, informează dpa.

O parte a centrului orașului a fost evacuată duminică dimineața pentru ca specialiștii să se poată ocupa de bomba americană din Al Doilea Război Mondial.

Proiectilul a fost descoperit marți în timpul unui exercițiu de scufundări efectuat de pompieri.

Circa 600 de persoane au fost rugate să-și părăsească locuințele duminică începând cu ora 8 a.m. (06:00 GMT) din motive de securitate, a indicat un purtător de cuvânt al poliției. **SURSA:MEDIAFAX**

FONDAT 1989, APARE LA ARAD, TEL. 0257/041.151, E-MAIL: REDACTIA.JURNALARADEAN@INFORMMEDIA.RO; PUBLICITATE.JURNALARADEAN@INFORMMEDIA.RO

Lucreţia Vartolomei şi Crişul se pregătesc pentru baraj
PAGINA 7

JURNAL ARĂDEAN

Sorin Maxim, directorul ADR Vest, vine cu veşti bune pentru Sântana
PAGINA 3

MARŢI
16 APRILIE 2019
ANUL XXXI, NR. 8302
12 PAGINI - 1,99 LEI

16° Temperaturile se vor situa între 3 şi 16 grade. Vântul va sufla cu 1-16 km/h.

DIMINEAŢA | AMIAZA | SEARA

Sorin Blejnar FOTO: FAN

Blejnar, achitat în dosarul „Motorina"

BUCUREŞTI. Înalta Curte de Casaţie şi Justiţie l-a achitat, luni, 15 aprilie, pe fostul şef al ANAF, în dosarul „Motorina". Sentinţa este definitivă. /P.6

Replică la „parada miniştrilor"

ARAD. Florin Tripa îl acuză pe Iustin Cionca că „în lipsa realizărilor încearcă să se afirme din nou prin dispute politice", făcând referire la acuzele lui Cionca cum că PSD face „paradă de miniştri la Arad". /P.4

Cinema Grădişte FOTO: FAN

Pricesne şi film la Cinema Grădişte

ARAD. Cinematograful din Grădişte va fi miercuri, 17 aprilie, gazda unui eveniment dedicat Sărbătorilor Pascale, cu film, concert de pricesne şi recital de toacă. /P.5

Salvează vieţi zilnic FOTO: V.G.

Arădenii, cu inima mai sănătoasă!

ARAD. Numărul de stopuri cardio-respiratorii a scăzut simţitor. De la 168 în 2017, la 50 de cazuri în 2019. Am răsfoit pentru cititorii noştri statisticile Serviciului Judeţean de Ambulanţă pe primul trimestru al acestui an. /P.6

9 771220 748034 17212

Prima plângere electorală

PSD a făcut prima plângere la BEJ, sesizând prezenţa unor bannere PNL pe mai multe străzi din oraş. Plângerea a fost respinsă.

ARAD. Prima plângere înregistrată la BEJ Arad, înainte de alegerile europarlamentare, aparţine PSD, care a sesizat existenţa mai multor bannere ale PNL pe diferite străzi din municipiu. Autorul sesizării este Ilie Cheşa, consilier local, care a acuzat că afişarea bannerelor PNL s-a făcut „cu încălcarea dispoziţiilor Legii 185/2013 privind amplasarea şi autorizarea mijloacelor de publicitate". Cheşa a solicitat BEJ „să declanşeze controlul, aplicarea sancţiunilor legale şi restabilirea/demontarea" bannerelor.

În urma analizei efectuate, BEJ a decis, cu unanimitate de voturi, să respingă plângerea. Conform deciziei, nu suntem în perioada electorală, care este cuprinsă între 27 aprilie şi 25 mai. Or, BEJ are competenţa de a veghea la „corecta desfăşurare a campaniei electorale".

Preşedintele BEJ, judecătorul Cosmin Branc, ne-a declarat că aceasta este singura sesizare depusă, iar perioada preelectorală s-a desfăşurat fără incidente, până în prezent.

Sesizarea PSD cu privire la bannerele PNL a ajuns, totuşi, şi la Inspectoratul de Stat în Construcţii Arad, dar social-democraţii nu au primit încă un răspuns. Ei acuză că liberalii nu au autorizaţiile necesare pentru amplasarea bannerelor, care nu ar avea nici cod de reclamă, iar materialele publicitare nu ar fi fost înregistrate plăţii. **JA-M.B.**

Mai multe foto pe www.jurnalaradean.ro

Retehnologizare pe epurare

Compania de Apă Arad a câştigat un nou proiect pe fonduri europene. De această dată, nu a mai fost vizată modernizarea reţelelor de apă şi canalizare, ci lucrări de retehnologizarea pe faza de epurare. Proiectul, în valoare totală de 3,1 milioane de euro, se va referi la lucrări de modernizare şi retehnologizare a staţiilor de epurare din Arad, Ineu şi Lipova şi construirea unei staţii noi la Gurahonţ. În proiect a fost cooptată şi Compania de Apă din Szeged, fiind vorba despre un proiect transfrontalier. /P.3 FOTO: ALIN GHERASIM

6,8 milioane de lei pentru pierderile CET Hidrocarburi

Suma ar urma să fie asigurată din excedentul bugetar. Desigur, cu acordul consilierilor locali municipali.

ARAD. Tradiţia se respectă şi în acest an: Primăria alocă bani pentru a acoperi pierderile CET Hidrocarburi. Consilierii locali municipali sunt chemaţi, marţi, să voteze un proiect de hotărâre „privind aprobarea şi acoperirea pierderilor induse de prestarea serviciului public de producţie, transport, distribuţie şi furnizare a energiei termice pentru populaţie în sistem centralizat şi neacceptate în preţ/tarif, înregistrate de operatorul SC CET Hidrocarburi SA Arad, în perioada iunie - decembrie 2018". Valoarea pierderilor se ridică la 6.803.746 lei, suma urmând a fi asigurată din excedentul bugetului local al Municipiului Arad.

Potrivit Executivului Primăriei, pierderile înregistrate de către CET Hidrocarburi au două „surse": *5.234.331,54 lei s-au acumulat din cauza faptului că ANRSC a avizat preţuri/tarife cu o pierdere de 10,2% pentru activitatea de transport şi 8,4% pentru activitatea de distribuţie, rezultând o cantitate de energie termică neacoperită prin tarifele practicate; *1.569.414,50 lei au rezultat în urma practicării unor preţuri de furnizare a energiei termice pentru populaţie sub preţurile avizate de ANRSC. /P.3

O nouă extindere la Urgenţe FOTO: JA

Patru milioane de euro la spital

ARAD. Spitalul Judeţean Arad a câştigat două proiecte europene în valoare totală de aproximativ patru milioane de euro. Unul dintre proiecte are drept scop extinderea şi dotarea Unităţii de Primire Urgenţe, iar al doilea proiect se referă la achiziţia de aparatură medicală pentru ambulatoriu. /P.3

Cu ajutorul lui Dumnezeu

ARAD. „Să vă pedepsească Dumnezeu, dacă rupeţi florile", este mesajul disperat al unui arădean. Cetăţeanul, locatar al unui bloc din Micălaca, zona Miorita, este disperat pentru că toate florile din mica grădină, amenajată în faţa blocului, sunt furate chiar când înfloresc. /P.6

Stelian Tănase: „Eu sunt mihăist"

ARAD. Interviu cu Stelian Tănase despre ce înseamnă un rege, despre cum este când descoperi un om de valoare şi cum se transformă o prietenie dublată de o maximă admiraţie într-o serie de 12 interviuri care mai apoi prind viaţă în „Conversaţii cu Regele Mihai". /P.5

David Miculescu FOTO: FAN

Operaţie cu succes pentru Miculescu

BUCUREŞTI. UTA l-a pierdut, cel mai probabil, până la finalul campionatului, pe David Miculescu. Tânărul jucător a fost operat de peritonită, la finele săptămânii trecute, iar acum se simte bine, intervenţia chirurgicală fiind o reuşită. /P.7

Târgul Primăverii la Expo Arad

ARAD. De la flori, la unelte de grădinărit, la accesorii, dar şi bunuri de larg consum, toate se vor putea găsi la Complexul Expo din Arad, în cadrul Târgului Primăverii. Evenimentul se va desfăşura între 18 şi 21 aprilie.

Ediţia din acest an al târgului va aduce împreună producătorii de flori veniţi din toate colţurile ţării, dar şi din străinătate, însă vor fi prezenţi şi aproximativ 50 de artizani arădeni cu produse unicat, lucrate manual. /P.3

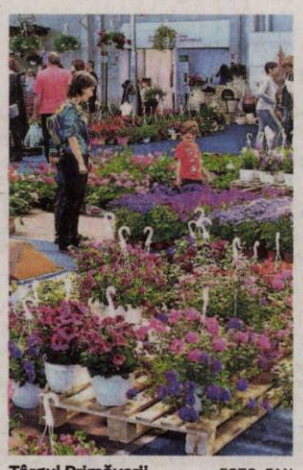

Târgul Primăverii FOTO: FAN

Expediţie inedită

Opt temerari de la ISU Harghita, aflaţi într-o expediţie inedită cu pluta pe râul Mureş, au poposit la Arad, unde au fost întâmpinaţi de colegii lor de la ISU Arad. Ei şi-au propus să parcurgă pe apă cei 789 de kilometri, cât e lungimea râului, pentru a trage un semnal de alarmă în ceea ce priveşte poluarea mediului înconjurător. /P.6 FOTO: ISU ARAD

Remember: 16 aprilie

1828 A murit Francisco de Goya, pictor, gravor şi desenator spaniol (n. 1746)

1844 S-a născut scriitorul francez Anatole France (d. 1924)

1879 S-a născut scriitorul Gala Galaction (d. 1961)

1889 S-a născut actorul, regizorul şi producătorul britanic Charlie Chaplin (d. 1977)

1896 S-a născut Tristan Tzara, scriitor (d. 1963)

1917 Vladimir Lenin se întoarce la Petrograd (în prezent Petersburg) după ani de exil pentru a prelua rolul de lider al Revoluţiei bolşevice

1919 S-a născut Merce Cunningham, dansator şi coregraf american (d. 2009)

1921 S-a născut actorul britanic **Peter Ustinov** (d. 2004)

1927 S-a născut Papa Benedict al XVI-lea

Peter Ustinov FOTO: FAN

1935 A murit scriitorul român Panait Istrati (n. 1884)

1938 A fost arestat şi condamnat comandantul legionarilor, Corneliu Zelea Codreanu

1951 A murit George Pascu, lingvist, istoric literar şi folclorist român (n. 1882)

1954 Este executat în închisoarea Jilava, după un simulacru de proces, Lucreţiu Pătrăşcanu, unul din liderii PCR

1972 A fost lansată naveta spaţială „Apollo 16", care a aselenizat la 20 aprilie 1972

Întreruperi de curent

Marţi, 16 aprilie 2019. În Municipiul Arad, h 9 – 15: Zona Uzina apa, SC Pet Jps Trans, Sc Agro Dan; **h 9 – 16:** Nădlac (p), Zona Bujac

Miercuri, 17 aprilie 2019. În judeţ, h 9 – 16: Sântana (p) – străzile Muncii, Bicazului, M. Eminescu; **h 9 – 17:** Dorobanţi (p), Tuleşti, Vânduleşti, Ineu (p) - străzile C. Republicii, Rahovei, C. Aradului, Parcului, Abatorului.

Sănătate

- **Policlinica DR. TURCIN, oferă:** Cardiologie (EKG, Ecografie cardiacă, Doppler vascular, Holter EKG si TA, Test de efort), Oftalmologie **(NOU - chirurgie pol anterior; CV computerizat; optică medicală),** ORL (videoendoscopie), pneumologie, gastroenterologie, neuropsihiatrie, medicină de familie, ecografii generale, Ginecologie. **Telefon: 0257/285510, www.policlinica-turcin.ro**
- **Farmacia GLYKON - UTA,** Bl U 6 (vis-a-vis de biserica în construcţie). Deschis zilnic: luni-vineri 07.00 -21.00 sâmbătă şi duminică 08.00-18.00. **Telefon: 0257/241197.**

Sudoku

REGULI: În fiecare bloc sunt câteva cifre între 1 şi 9, stabilite dinainte. Acestea trebuie completate cu cifrele lipsă, în aşa fel încât fiecare număr să figureze o singură dată. De asemenea, cifrele de la 1 la 9 trebuie să figureze o singură dată atât pe rândurile orizontale cât şi pe coloanele verticale ale celor nouă blocuri luate împreună.

ÎNCEPĂTORI

6				8		7		
8		9	1					
	1			7			4	
5		4						6
			9				1	4
						8		
1		8		3				7
	5				1			
7					2			

AVANSAŢI

		8	5	3			2	
					2	3		
7	2			4			5	
4				6				
	1		8	2	5			4
		6		7	1			
					4			5
		1			9			
9	8					7		

Soluţiile jocurilor din numărul precedent:

ÎNCEPĂTORI

9	3	8	1	7	5	6	4	2
6	1	4	8	2	3	5	9	7
2	7	5	6	9	4	8	1	3
3	2	7	4	6	9	1	5	8
8	5	6	3	1	2	4	7	9
4	9	1	7	5	8	3	2	6
7	6	9	5	3	1	2	8	4
5	4	3	2	8	7	9	6	1
1	8	2	9	4	6	7	3	5

AVANSAŢI

3	1	9	8	7	6	5	2	4
2	7	4	3	1	5	6	9	8
8	6	5	4	9	2	7	3	1
5	4	8	6	2	9	1	7	3
6	3	2	1	4	7	8	5	9
7	9	1	5	8	3	2	4	6
4	5	6	2	3	1	9	8	7
9	2	3	7	6	8	4	1	5
1	8	7	9	5	4	3	6	2

UNDE MERGEM în Arad

Cinema

CINEMA CITY ATRIUM

- **Beach bum. Regele plajei, orele 16:50, 19:00, 21:10**
- **Captain Marvel, orele 11:30, 19:00, 21:40**
- **Ce-şi doresc bărbaţii, ora 20:20**
- **Cimitirul animalelor, orele 15:50, 18:00, 20:10, 22:20**
- **Corgi: căţeii reginei, orele 13:00, 15:00**
- **Dumbo, orele 11:00, 13:30, 15:00, 16:00, 18:30, 21:00**
- **Faci sau taci, orele 14:30, 17:00**
- **Haios şi blănos, orele 13:10, 15:20, 17:30**
- **Hellboy, orele 15:00, 17:30, 20:00, 22:40**
- **Hotel Mumbai, orele 16:40, 19:30, 22:10**
- **Jack şi figurinele fermecate, orele 13:40, 14:50, 17:10**
- **Noi, orele 19:20, 21:50**
- **Parcul de distracţii, ora 10:30**
- **Şefa a intrat la apă, orele 14:20, 17:20, 19:40, 22:00**
- **Shazam!, orele 14:10, 17:10, 19:50, 22:30**

Teatre

TEATRUL „IOAN SLAVICI"

- **Tatăl** (regia Radu Iacoban), Sala Studio, 18 aprilie, ora 19:00

Piețe și târguri

Astăzi este zi de piaţă la Sebiş, Almaş, Apateu, Semlac, Sântana, Şilindia, Vârfurile. **Târguri săptămânale se desfăşoară astăzi la** Chişineu-Criş, Almaş, Şilindia şi Vârfurile.

Mâine, miercuri, va fi zi de piaţă la Pâncota, Beliu, Buteni, Şiclău, Macea, Vânători, Pecica, Şiria şi **zi de târg la** Beliu şi Buteni.

Telefoane utile

☎ INFORMAŢII TELEFONICE: 118.932; ☎ROBOT: 1958; ☎ APEL UNIC DE URGENŢĂ (SALVARE, POLIŢIE; Pompieri): 112; ☎ PRIMĂRIA MUNICIPIULUI ARAD: Program de relaţii cu publicul (camera 5) luni-joi între 8-18; vineri între 8-16. Tel. centrală: 0257/281.850; ☎ Delgaz Grid (fost E.ON) - Dispecerat de urgenţe: 0800.800.928 şi 0265.200.928; ☎ DERANJAMENTE CURENT ELECTRIC: 0257/929; ☎ INFORMAŢII CFR: 0257/231.777; ☎ PROTECŢIA CONSUMATORULUI: B-dul Revoluţiei, nr. 50. Telefon: 0257/257.049; ☎ POLIŢIA LOCALĂ: 0257/939.

Horoscop

BERBECUL (III.21.-IV.20.)
În această zi vei fi nevoit să iei anumite decizii legate de viitorul tău. Poate fi vorba de schimbarea locului de muncă, începerea unei noi relaţii sau mutarea într-un alt cămin.

TAURUL (IV.21.-V.20.)
Relaţia cu cineva apropiat pare să fie într-un impas. Există posibilitatea ca din cauza unor bârfe să ai parte de o discuţie în contradictoriu.

GEMENII (V.21.-VI.21.)
În urma unui telefon, rişti să devii destul de agitat. Există posibilitatea să afli că eşti nevoit să pleci într-o călătorie sau că o persoană apropiată are o problemă destul de gravă.

RACUL (VI.22.-VII.22.)
Astăzi există posibilitatea să ai mici probleme de sănătate ce te vor împiedica să faci anumite sarcini care le aveai programate. Ar fi indicat să mergi la un control.

LEUL (VII.23.-VIII.23.)
Vei fi desul de agitat din cauza unor evenimente pe care le ai azi de pregătit. Se pare că vei fi gazda unei petreceri sau a unui eveniment.

FECIOARA (VIII.24.-IX.23.)
Există posibilitatea ca în această zi să ţi se propună o nouă colaborare ce îţi poate îmbunătăţi situaţia financiară. Ar fi bine dacă ai încerca să îţi organizezi sarcinile.

BALANŢA (IX.24.-X.23.)
Astăzi eşti hotărât să faci anumite modificări în casă. Se pare că felul în care arată căminul tău nu îţi mai este pe plac şi te-ai hotărât brusc că este timpul să faci o schimbare.

SCORPIONUL (X.24.-XI.22.)
Participarea la un eveniment important te va ajuta să îţi faci noi cunoştiinţe în mediul afacerilor. Vei avea ocazia să întâlneşti persoane ce îţi vor propune o nouă colaborare.

SĂGETĂTORUL (XI.23.-XII.21.)
Un grup de prieteni îţi va propune plecarea într-o călătorie unde veţi putea vizita noi peisaje. Ar fi bine să nu refuzi invitaţia!

CAPRICORNUL (XII.22.-I.20.)
Dacă în urma cu câteva zile îţi făceai griji cu privire la situaţia ta financiară, astăzi vei primi o veste bună. Poate fi vorba despre o mărire de salariu sau despre un bonus pe care îl vei primi.

VĂRSĂTORUL (I.21.-II.20.)
În urma unei discuţii în contradictoriu cu partenerul de viaţă, rişti să iei unele decizii greşite. Ar fi bine dacă ai încerca să discuţi cu calm.

PEŞTII (II.21.-III.20.)
Astăzi eşti tentat să faci unele cumpărături mai extravagante. Încearcă să nu te grăbeşti să cumperi doar pentru că ţi se pare minunat ci să te gândeşti dacă chiar ai nevoie de acele lucruri.

„Jurnal arădean" vă ascultă

De luni până joi, între orele 11.00-13.00, la telefonul 0257.212.055, redactorul nostru vă stă la dispoziţie.

ARAD. Domnul **P.B.,** din Arad, este nemulţumit de faptul că responsabilii Primăriei au cerut proprietarilor de garaje din cartierul Micălaca, în număr de câteva sute, să le demoleze în 15 zile.

„Nu spunem că nu ne supunem, dar chiar nu se ţine cont de faptul că suntem în preajma sărbătorilor Pascale? Nu mai zic despre faptul că sunt vreo 200, chiar 300 de garaje, asta însemnând că avem şi mulţi meşteri care să le pună la pământ. Să fim serioşi... Nu mai spun că în contractele semnate cu primăria, termenul de reziliere este de 30 de zile. Nu vrem nimic altceva decât amânare, până la urmă, până după sărbători. Poate ne aude cineva şi pe noi" - spune cititorul nostru.

Doamna **P.A.,** din Arad, este revoltată de faptul că boschetarii din zona Gării CFR nu sunt „stârpiţi".

„Oare, nu vom putea scăpa niciodată de aceşti neica-nimeni, care ne fac oraşul de râs, chiar la una dintre intrările principale în municipiu. Poate vom avea norocul acesta, cândva" - spune cititoarea noastră. **JA-L.S.**

Curs valutar

Denumirea valutei	BNR	BCR		BRD		Intesa Sanpaolo Bank		Banca Românească		Patria Bank		Alpha Bank		Casa de schimb LUXOR		Casa de schimb TRESOR	
		C	V	C	V	C	V	C	V	C	V	C	V	C	V	C	V
Euro	4,76	4,68	4,83	4,69	4,82	4,70	4,79	4,73	4,80	4,72	4,80	4,73	4,78	4,73	4,75	4,72	4,73
Dolar SUA	4,20	4,12	4,30	4,13	4,28	4,15	4,24	4,18	4,24	4,15	4,26	4,17	4,24	4,18	4,22	4,19	4,21
Forint	0,0148	0,0142	0,0154	0,0145	0,0150	00146	0,0151	-	-	0,0146	0,0150	-	-	0,0147	0,0149	0,0147	0,0148
Gram aur	173,98																

Vremea

Marţi, 16 aprilie

www.aradon.ro

3° LA ORA 6 — temperaturile se vor situa între 2 şi 3 grade. Vântul va sufla cu 1-16 km/h dinspre N.

16° LA ORA 18 — temperaturile se vor situa între 15 şi 16 grade. Vântul va sufla cu 1-10 km/h dinspre N.

Ziua precedentă

Arad	3-15	Umiditate:	71%
Lipova	3-15	Presiune:	1018 mb
Chişineu-Criş	3-15	Precipitaţii:	40%
Săvârşin	2-14	Vânt:	8 km/h
Sebiş	2-14	Direcţie vânt:	NE

Soarele

Răsare: 06:47
Apune: 20:23

FAZELE LUNII

5.04 — 12.04 — 19.04 — 27.04

Azi

Temperaturile se vor situa între 3 şi 16 grade. Vântul va sufla cu 1-16 km/h, dinspre N.

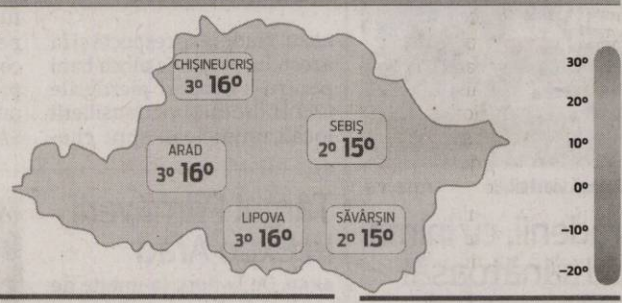

	MARŢI	MIERCURI	JOI	VINERI
	3° 16°	4° 15°	6° 18°	4° 20°
	însorit spre parţial noros	înnorat, posibil averse	nori şi soare, posibil averse	nori şi soare, posibil averse

Calendar

Biserica ortodoxă: Sf. Mc. fecioare Agapia, Irina şi Hionia (Post)
Biserica greco-catolică: Sf. m. Agapia, Irina şi Hionia; [Sf. Bernadeta Soubirou
Biserica romano-catolică: Ss. Bernadeta Soubirous, fc.; Benedict Iosif Labre

Prognoză pentru trei zile

Temperaturile minime vor fi cuprinse între 4 şi 6 grade, iar cele maxime între 15 şi 20 grade.

Temp.minime: 4–6°C
Temp.maxime: 15–20°C

JURNAL ARĂDEAN
B-dul Revoluţiei nr. 62, Arad
BRAT Auditat de BRAT
Reclamaţii difuzare: 0257.241.151

Şef departament publicitate şi departament difuzare: Cristian Sulinţan
Secretariat: 0257.212.090 (centrala), fax - 0257.212.012
Marea publicitate: 0257.280904
Mica publicitate: 0257.210775; B-dul Revoluţiei, nr. 81
Tiparul executat la: Tipografia Inform Média Lapkiadó Kft

Redactor şef: Adriana Barbu (8416) Responsabil de număr: Leo Sfâra
Secretar general de redacţie: Gabriela Groza (8423); **Departamente: Eveniment:** Alin Gherasim (8417), Ioana Costaş (8414); Valentin Goran (8405); **Economic:** Andreea Pintea (8415); **Social:** Diana Duţu (8413); **Sport:** Daniel Scridon (8424), Leo Sfâra (8422), Dan Lazăr (8406); **Cultură:** Eugen Rogojan.
Tehnoredactare: Ghizela Şerban (8409), Munteanu Daniel (8411).
REDACŢIE: tel. 0257.212.090 (centrala); fax 0257.212.012, 0257.228.592; e-mail: redactia.jurnalaradean@informmedia.ro, adevaruldearad@informmedia.ro, publicitate.jurnalaradean@informmedia.ro, publicitate.adevarul@informmedia.ro

Staţia de epurare Arad prinde fonduri europene

Compania de Apă a semnat contractul de finanţare pentru un proiect european care vizează lucrări la staţia de epurare.

ARAD. Vizită la staţia de epurare din Arad. Conducerea Companiei de Apă Arad a primit vizita unei delegaţii a companiei omoloage din Szeged, Ungaria. Totul, în cadrul unui proiect european în care cele două societăţi sunt partenere. Compania de Apă Arad a prins un proiect european în valoare totală de peste patru milioane de euro, din care 3,1 milioane ajung în Arad, iar 900.000 de euro la Szeged. Proiectul de finanţare a fost semnat în luna martie a acestui an, iar acum au început deja vizitele de lucru. Câteva zeci de oaspeţi din Ungaria au venit în vizită la staţia de epurare din Arad, aflată pe Calea Bodrogului. Maghiarilor le-au fost prezentate toate etapele epurării apelor menajere, de la intrarea în staţie şi până la deversarea în canalul care duce spre râul Mureş.

Dacă este să vorbim despre proiect, în ceea ce priveşte Aradul, din totalul de 3,1 milioane de euro, 1,7 vin de la Uniunea Europeană, prin FEDR, 264.000 de euro de la stat, iar Compania de Apă asigură o cofinanţare de 1,1 milioane de euro din bugetul propriu.

Ce se doreşte prin acest proiect? „Dezvoltarea a patru facilităţi de epurare a apelor uzate necesare pentru îmbunătăţirea calităţii apelor uzate evacuate în râurile Crişul Alb şi Mureş. În fapt, vorbim despre retehnologizarea staţiilor de epurare din Ineu şi Arad, modernizarea staţiei din Lipova şi construirea unei staţii noi la Gurahonţ", a spus Gheorghe Bănăţean, directorul general al Companiei de Apă.

Nămolul, în alt proiect

Întrebaţi dacă acest proiect european va duce la dispariţia mirosurilor care afectează Aradului, cei de la Compania de Apă au anunţat că, într-o oarecare măsură, se va întâmpla acest lucru. Pentru că nămolul rezultat în urma epurării va avea un grad de umiditate mai scăzut. Însă pentru încheierea problemei mirosurilor, Compania de Apă vrea să acceseze un alt proiect european, unul complex, cu o valoare mare, în colaborare cu omologii din judeţul Timiş. Se doreşte înfiinţarea unei staţii de incinerare, în care nămolul rezultat din epurare să fie ars. „Până atunci, însă, ne-am propus să acoperim paturile de nămol. Pentru că problema mirosurilor apare, în special, în perioada în care plouă, după care vin temperaturi ridicate. Atunci apar mirosurile. Dacă reuşim să acoperim paturile de nămol, mirosurile deranjante nu vor mai fi atât de puternice", ne-a spus Vasile Borha, director în cadrul Companiei de Apă Arad. **JA-A.G.**

Pentru mai multe fotografii intră pe www.jurnalaradean.ro

taţia de epurare va fi retehnologizată FOTO: A.G.

Patru milioane de euro pentru Spitalul Judeţean

Spitalul Judeţean Arad a prins două proiecte europene în valoare totală de aproximativ patru milioane de euro.

Au semnat contractele de finanţare FOTO: A.G.

ARAD. Cea mai importantă unitate medicală a judeţului nostru continuă să se dezvolte şi să se modernizeze cu ajutorul fondurilor europene. Spitalul Judeţean Arad a accesat încă două proiecte finanţate de Uniunea Europeană, prin ADR Vest. Unul dintre proiecte are o valoare totală de 10,5 milioane de lei şi se referă la achiziţia de aparatură medicală performantă pentru ambulatoriul spitalului, iar celălalt proiect, în valoare de 6,8 milioane de lei, are drept scop extinderea Unităţii de Primire Urgenţe şi dotarea ei cu echipamente moderne. În cadrul unei conferinţe de presă, preşedintele Consiliului Judeţean Arad, Iustin Cionca, şi Sorin Maxim, directorul ADR Vest, au semnat contractele de finanţare pentru cele două proiecte.

„UPU se va extinde cu 500 de metri pătraţi şi va fi dotat cu echipamente medicale. Ne dorim să soluţionăm două dintre provocările de la Urgenţe. Prima se referă la eficientizarea circuitului pacienţilor în UPU, iar a doua la reducerea timpilor de aşteptare a pacienţilor. Vrem să avem aparatură de specialitate la Urgenţe pentru ca pacienţii să nu mai fie nevoiţi să se plimbe de la UPU pe secţiile de specialitate şi înapoi la UPU", a declarat Iustin Cionca.

Şi ambulatoriul

Al doilea proiect, cel care se referă la dotarea ambulatoriului, este şi cel mai mare, de 10,5 milioane de lei. „Din aceşti bani, va fi cumpărată doar aparatură medicală. Vorbim despre aparat de radiodiagnostic cu post de grafie şi scopie, computer tomograf, aparat radiologic DEXA, angiograf artere periferice, ecograf, turn de videoendoscopie şi maşină de spălat şi dezinfectat endoscoape", a mai anunţat preşedintele CJA.

Sorin Maxim, directorul ADR Vest, a spus că „semnăm astăzi proiecte pe una dintre cele mai importante priorităţi. Din punctul meu de vedere, educaţia şi sănătatea sunt priorităţile. Uniunea Europeană, prin POR, finanţează, în special, prima zonă de contact cu pacienţii, respectiv Urgenţele şi ambulatoriul. Deocamdată, pe zona de rezidenţă, pe modernizarea efectivă a corpului spitalului, nu există linie de finanţare. Revenind la contractele de astăzi, echipamentele care urmează să fie achiziţionate vor satisface multe dintre nevoile zonei de diagnosticare". **JA-A.G.**

Pentru mai multe fotografii intră pe www.jurnalaradean.ro

Să înceapă licitaţiile!

La final, Sorin Maxim le-a transmis celor de la Consiliul Judeţean faptul că responsabilitatea este acum în curtea administraţiei judeţene. „Am semnat astăzi contracte care totalizează peste 24,8 milioane de lei", a spus Maxim, referindu-se la cele două proiecte ale spitalului, dar şi la proiectul de realizare a pistelor de biciclete în Sântana. „Sperăm să intrăm cât mai curând în faza de licitaţii. Din acest moment, responsabilitatea este la dumneavoastră", a mai spus Sorin Maxim. Acesta a ţinut să felicite echipele care au lucrat la întocmirea acestor proiecte care, până la urmă, s-au dovedit unele câştigătoare.

Târgul Primăverii, în weekendul Floriilor

De la flori, la unelte de grădinărit, la accesorii, dar şi bunuri de larg consum, toate se vor putea găsi la Expo Arad.

ARAD. Cel mai mare târg de flori, grădinărit şi bunuri de larg consum din vestul ţării are loc, în perioada 18-21 aprilie, la Expo Arad. Ca şi în anii trecuţi, şi ediţia din 2019 a Târgului Primăverii îi aduce împreună pe cei mai buni producători de flori veniţi din toate colţurile ţării, dar şi din străinătate, însă oferta expozanţilor din acest sector va fi bogată şi în materie de accesorii şi unelte pentru grădinărit.

Noutatea anului 2019 vine sub forma unui sector foarte bine dezvoltat din industria handmade: aproximativ 50 de artizani din Arad şi Timişoara îşi vor expune produsele unicat lucrate manual, precum bijuterii, poşete, accesorii, decoraţiuni.

„Desfăşurat cu doar câteva zile înaintea Sărbătorilor Pascale, Târgul Primăverii le pregăteşte vizitatorilor o secţiune consistentă a bunurilor de larg consum, unde îşi pot face toate cumpărăturile necesare: produse de sezon, obiecte vestimentare, încălţăminte, accesorii, articole pentru copii sau produse cosmetice naturale. Iubitorii de lectură se vor bucura de un târg de carte, în cadrul căruia cel puţin 10 edituri vin în întâmpinarea cititorilor cu volume pentru toate gusturile", spun organizatorii.

Târgul va avea loc şi de această dată la Expo Arad, cel mai mare centru expoziţional din vestul ţării, strategic amplasat la mai puţin de doi kilometri de autostrada A1, ce poate astfel deservi cu uşurinţă atât Aradul, cât şi Timişoara. **JA-A.P.**

Orarul târgului

Programul târgului, din perioada 18-21 martie, este următorul:

joi:	10.00 - 20.00
vineri:	10.00 - 20.00
sâmbătă:	10.00 - 20.00
duminică:	10.00 – 16.00

Florile, în festival FOTO: A.P.

Pistă de biciclete pe bani europeni la Sântana

Sântana a prins un proiect european de 7,5 milioane de lei pentru realizarea de piste de biciclete.

ARAD. Prezent la Arad, Sorin Maxim, directorul Agenţiei pentru Dezvoltare Regională Vest, a semnat contractul de finanţare pentru un proiect care prevede realizarea a 7,5 kilometri de piste de biciclete în oraşul Sântana. Proiectul a fost depus de primăria din Sântana pe axa de finanţare care se referă la promovarea unor strategii cu emisii scăzute de dioxid de carbon. „Uniunea Europeană finanţează proiectele privind mobilitatea. Aici vorbim atât de transportul clasic, cât şi de cel alternativ. La Sântana nu s-a pus problema de transport clasic (n.r. tramvaie sau autobuze), dar primăria a simţit bine că poate să prindă un proiect pe transportul alternativ. Aşa a ajuns să câştige un proiect de peste 7,5 milioane de lei pentru realizarea de piste de biciclete", a declarat Sorin Maxim, directorul ADR Vest. Prezent şi el la eveniment, Daniel Tomuţa, primarul din Sântana, a spus că „sunt foarte bucuros pentru locuitorii din oraşul nostru. Semnăm un contract foarte important pentru comunitatea noastră. A fost necesar să gândim acest proiect pentru a proteja bicicliştii în trafic. Şi asta pentru că în ultimii ani traficul din Sântana a crescut foarte mult, ţinând cont că este ruta preferată de cei care vor să ajungă din Arad, prin Zimand, spre nordul judeţului. Pistele de biciclete vor conecta obiectivele importante ale oraşului, cum ar fi şcolile, pieţele, agenţii economici, gara şi altele".

Ce înseamnă proiectul?

Potrivit datelor tehnice, prin acest proiect european vor fi construite patru tronsoane de piste de biciclete în lungime totală de aproape 7,5 kilometri. În plus, va fi implementat şi un sistem de închiriere a bicicletelor pentru scurtă durată, prin proiect urmând să fie achiziţionate 90 de biciclete. Totodată, vor fi construite şi opt posturi în care pot fi garate bicicletele. Teoretic, întreg proiectul ar urma să fie finalizat până în anul 2020. **JA-A.G.**

Vor cumpăra biciclete FOTO: JA

6,8 milioane de lei pentru pierderile CET Hidrocarburi

Suma ar urma să fie asigurată din excedentul bugetar. Desigur, cu acordul consilierilor locali municipali.

ARAD. Mai multe detalii aflăm din raportul de specialitate a Primăriei: „La nivelul Municipiului Arad, serviciul de alimentare centralizată cu energie termică (SACET) funcţionează în conformitate cu prevederile Hotărârii nr. 423/2018, privind aprobarea documentaţiei de atribuire a gestiunii serviciului public de alimentare cu energie termică în sistem centralizat în Municipiul Arad. În conformitate cu prevederile Legii nr. 325/2006, prin grija operatorului SC CET Hidrocarburi SA Arad, s-a întocmit Bilanţul energetic pentru sistemul centralizat de producere, transport şi distribuţie a energiei termice a Municipiul Arad - pentru anul 2018. Lucrarea a fost întocmită de către SC Elsaco Esco SRL, în condiţiile respectării prevederilor legale. În această lucrare au fost determinate pierderile reale şi pierderile tehnologice aferente sistemului centralizat de alimentare cu energie termică, pentru anul 2018. Bilanţul a fost însuşit de către organele de conducere ale SC CET Hidrocarburi SA Arad, prin Decizia Consiliului de Administraţie nr. 5 din 26.03.2019 şi Hotărârea Adunării Generale a Acţionarilor nr. 1 din data de 26.03.2019. Conform adresei ANRE nr. 26415/25.03.2019, până la modificarea Legii serviciului public de alimentare cu energie termică nr. 325/2006, ANRE nu are baza legală în vederea avizării pierderilor reale şi tehnologice ale activităţilor de producere, transport şi distribuţie, motiv pentru care lucrarea nu trebuie avizată de către aceasta. ANRE, în aceeaşi adresă, apreciază ca fiind corecte principiile de determinare a pierderilor tehnologice de energie termică prezentate în lucrarea elaborată de SC Elsaco Esco SRL, persoană juridică autorizată ca auditor energetic de către ANRE. Având în vedere documentele prezentate mai sus, SC CET Hidrocarburi SA Arad a transmis către Primăria Municipiului Arad, prin adresa nr. 27835/08.04.2019, bilanţul energetic şi a solicitat aprobarea şi acoperirea pierderilor generate de prestarea serviciului public pentru perioada iunie - decembrie 2018, în condiţiile art. 52 din OG nr. 36/2006. În documentaţia transmisă de operator, care face parte integrantă din prezentul raport de specialitate, s-au luat ca referinţă preţurile şi tarifele avizate de ANRSC prin Avizul înregistrat cu nr. 3420451/01.10.2010 şi preţurile aprobate de autoritatea locală, prin HCLM Arad nr. 504/2017". **JA- D.D.**

Replică la „parada miniștrilor”

Florin Tripa: „Miniștri din Guvernul României fac mai mult pentru Arad decât Cionca”.

Florin Tripa FOTO: FAN

ARAD. Deputatul Florin Tripa îl acuză pe Iustin Cionca, președintele CJA, că „în lipsa realizărilor încearcă să se afirme din nou prin dispute politice”.

„Nu mă surprinde cu nimic ieșirea lui Marinel Cionca, având în vedere faptul că despre propriile realizări n-ar putea să ne spună nimic. Mă miră însă faptul că, în urmă cu aproape două săptămâni, după vizita ministrului Sănătății, Sorina Pintea, CJA dădea un comunicat de presă, în care ne spunea ce frumoasă a fost vizita, cum s-a întâlnit președintele CJA cu ministrul și cum va aloca Ministerul Sănătății 10 milioane de lei pentru Spitalul județean. Probabil, șeful Falcă n-a citit acel comunicat când i-a dat ordin subordonatului Marinel să iasă și să se contrazică singur în public. Faptul că miniștrii vin la Arad și realizează mai multe investiții decât administrația Cionca îl deranjează pe cel mai slab președinte din istoria CJA, care ar trebui să fie deranjat de propria incompetență. Vizita ministrului Sănătății aduce 10 milioane de lei pentru dotarea cu echipamente medicale a spitalelor din județ, inclusiv a celui județean, aflat în subordinea CJA, dar și viitorului spital de la Lipova, care e construit cu fonduri guvernamentale, Sorina Pintea verificând stadiul lucrărilor. Ministrul Transporturilor a venit să vadă stadiul lucrărilor la al doilea pasaj de pe centură, executat tot cu fonduri guvernamentale, dar și să afle de ce nu pot fi operate cursele Tarom pe Aeroportul Arad, aflat în subordinea lui Cionca. De asemenea, în cadrul întâlnirii, ministrul Transporturilor a dat curs la o solicitare pe care i-am formulat-o recent, pe linie oficială, legată de trecerile de cale ferată de la Zimandul Nou și Chișineu Criș. Ministrul a dat asigurări, în mod public, că ministerul va finanța reabilitarea infrastructurii, complet depășită și care creează problemele de aglomerări rutiere pe care le cunoaștem cu toții. Luna trecută, a fost la Arad ministrul Dezvoltării, vicepremierul Daniel Suciu, care a semnat predarea noului bazin de polo către Primăria Arad, o investiție realizată din fonduri guvernamentale. De asemenea, vicepremierul a discutat cu primarii din județ despre proiectele PNDL, Aradul primind o finanțare în valoare de peste 600 de milioane de lei de la guvern pe această zonă, printre proiecte aflându-se și cele ale CJA, cum ar fi drumuri județene, secția de oncologiei sau un nou spital la Căpâlnaș. Așadar, iată beneficiile pe care aceste vizite le aduc arădenilor”, declară deputatul PSD Arad Florin Tripa. **JA-A.P.**

„Statutul medierii trebuie remediat”

Samuel Caba, ARCD: „În România trebuie reglementat statutul medierii pentru a nu fi confundat cu traficul de influență”.

La workshop-ul regional FOTO: FAN

ARAD. Samuel Caba, președintele Asociației pentru Reformă Civică și Democrație, a participat alături de Alexandru Sipos, la workshop-ul regional „Medierea - soluție alternativă în litigiile dintre cetățean și administrația publică”, organizat de Institutul pentru Politici Publice.

Cu această ocazie, în cadrul dezbaterilor, președintele ARCD a venit cu câteva propuneri pentru conturarea cadrului legal în care organizațiile non-guvernamentale se pot implica în procesul de mediere în raport cu instituțiile publice. „Mă interesează în mod deosebit problema medierii, ca și proces modern de rezolvare a litigiilor, fără a se mai ajunge la instanțe. În special doresc clarificarea modului în care asociațiile din sfera ONG se pot implica în acest gen de proiecte. De aceea, am lansat câteva propuneri concrete. În primul rând, pentru credibilitate, este necesară o triere și acreditare a ONG specializate deoarece în clipa de față există multe asemenea organizații practic inactive. Legislația din România trebuie și ea adaptată deoarece la noi, spre deosebire de SUA, medierea poate fi interpretată ca și trafic de influență. În SUA există instituția lobby-ului, care trebuie reglementată și în țara noastră. Judecătorii trebuie să sprijine medierea și să o propună, în parteneriat între administrația publică și ONG specializate în domeniu. Rolul societății civile, așa cum a subliniat și doamna judecător Dana Gîrbovan, președinte al Uniunii Naționale a Judecătorilor din România, este de a informa cetățenii cu privire la mediere”, a declarat Samuel Caba, președintele ARCD. **JA-A.P.**

ALBE ȘI NEGRE

Daniel Scridon

Trump, devoratorul oamenilor de încredere

„Puterea politică se naște din țeava puștii” - spunea Mao Zedong, primul președinte al Republicii Populare Chineze. Iar republicanul președinte american Donald Trump gândește la fel. De când a fost ales președinte al Statelor Unite ale Americii, 17 personalități-cheie din administrația sa au demisionat iar, în prezent, funcții importante din cabinetul Trump, precum secretar al Apărării, secretar de Interne, secretar pentru Securitate Națională, șef de cabinet la Casa Albă și ambasador ONU, sunt ocupate de interimari. Ultimul cutremur a fost provocat de demisia secretarului pentru securitate internă, Kirstjen Nielsen, imaginea politicii dure la adresa imigranților. Luat în vizor de președinte pentru creșterea numărului de imigranți ilegali de la granița cu Mexic.

Prilej pentru contestatarii lui Trump de a readuce pe tapet capacitatea administrației de la Washington de a ține situația sub control. Iar ușurința cu care cel de-al 45-lea președinte din istoria SUA renunță la oamenii de încredere nu fac altceva decât să (le) dea „apă la moară”. În doi ani de zile de la preluarea celui mai râvnit scaun de șef de stat, miliardarul american a acceptat sau forțat demisia unor consilieri și strategi cu rol important în administrația prezidențială. Pe lista victimelor lui Trump îi găsim pe: Gary D. Cohn, consilier șef economic, Reince Priebus, șef de cabinet la Casa Albă, Omarosa Manigault-Newman, director de comunicare, Steve Bannon, strategul-șef al lui Trump, Hope Hicks, director de comunicare, Seam Spicer, secretar de presă, Rob Porter, secretar de personal, Katie Walsh, șef-adjunct de cabinet, Michael Flynn, consilier de securitate națională, Wess Mitchell, asistent secretar de stat pentru Europa ori Anthony Scaramucci, director de comunicare.

> Niciodată nu ar trebui să uităm că drumul spre tiranie începe cu distrugerea adevărului

Îngrijorător este că, potrivit mai multor surse din administrație, alți câțiva oficiali din cadrul acestui organism se gândesc să se retragă în viitorul apropiat. La fel cum, în ciuda eforturilor de a atrage specialiști de prim rang, Casa Albă se lovește de un refuz (in)explicabil din partea republicanilor. În tot acest timp, cea mai în vârstă persoană, 70 de ani, care și-a asumat președinția Statelor Unite, Donald Trump, susține că are situația sub control.

„Curajul înseamnă să ai puterea să te ridici și să vorbești. Curajul înseamnă, de asemenea, să te așezi și să asculți” - sunt vorbele lui Winston Churchill, prim-ministru al Regatului Unit în al Doilea Război Mondial. De care Trump ar trebui să țină cont în relația cu oamenii lui de încredere.

daniel.scridon@informmedia.ro

Încă o filială USR în județ

ARAD. USR se extinde în tot mai multe localități din Arad. Ultima filială înființată de cei de la Uniunea Salvați România este cea de la Semlac. Evenimentul s-a desfășurat la sediul USR Arad și a beneficiat de prezența deputatului USR Sergiu Vlad, a vicepreședintelui USR Arad Ion Stan, precum și a altor colegi din organizație. Domnul Stelian Lăzău, cel care a condus grupul de inițiativă, a fost ales președinte al USR Semlac.

„Alături de colegii din noua organizație am ales să ne implicăm în politică pentru a aduce o schimbare în modul în care sunt cheltuiți banii comunității. La USR ne-am simțit ascultați și reprezentați, într-un partid format din oameni activi și onești. Ne propunem să fim aproape de cetățeni, să îi ascultăm și împreună să decidem care sunt cele mai bune proiecte și soluții pentru comuna noastră. Dorim să punem în valoare atuurile zonei, de exemplu să beneficiem și noi de pe urma resurselor de apă termală. Locuitorii comunei trebuie sprijiniți pentru a dezvolta economia locală, prin crescătorii de animale și alte inițiative. Dorim să lărgim echipa USR, să fim cât mai mulți oameni onești în politică, pentru că puterea exemplului este principala noastră armă. USR a dovedit deja că face o altfel de politică, oamenii văd asta și suntem tot mai numeroși”, a punctat Stelian Lăzău, președinte USR Semlac. **JA-A.P.**

Rețeta zilei

Ouă ochiuri cu urzici

INGREDIENTE: 3 farfurii pline cu vârf cu urzici proaspete, 2 linguri rase de făină albă, 2 căței de usturoi, sare, piper și zeamă de lămâie după gust, 3-6 ouă proaspete.

MOD DE PREPARARE: Indiferent dacă folosim urzici crude sau congelate, pentru început le vom spăla și pune într-o oală cu apă clocotită cu puțină sare, unde le vom fierbe 5 minute. Scurgem zeama, punem urzicile într-o strecurătoare ca să se scurgă complet, le răcim acolo și apoi le tocăm grosier. Într-o crăticioară punem la încins untul sau uleiul. Tocăm fin ceapa, o presărăm cu sare și o călim în unt, până devine translucidă și începe să se caramelizeze pe margini. Presărăm deasupra făina, amestecăm repede, lăsăm 2 minute să se călească făina și stingem cu urzicile tocate. Amestecăm repede și picurăm puțină apă, apoi continuăm să amestecăm și mai punem apă dacă e nevoie. Trebuie să se lege ca un sos, dar să nu se prindă. La final adăugăm după gust zeamă de lămâie, sare, piper și usturoiul zdrobit. Amestecăm și lăsăm acoperit vasul cu urzici cel puțin 30 de minute. Servim mâncarea călduță, cu 1-2 ouă prăjite ochiuri deasupra fiecărei porții.

Poftă bună!

Pentru mai multe rețete intră pe www.culinar.ro

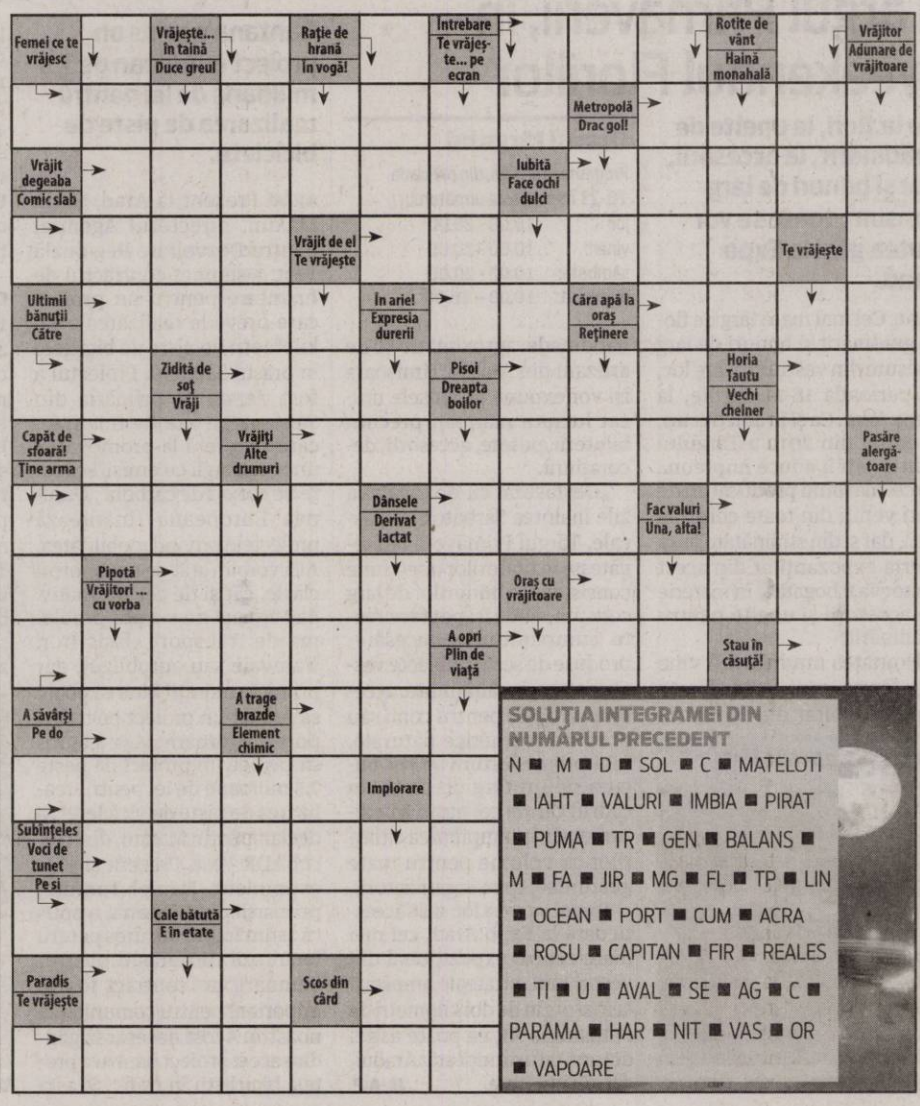

Interviu JA. **Scriitorul Stelian Tănase**

„Mai mult decât monarhist, sunt mihăist”

Cu Stelian Tănase la o poveste despre ce înseamnă un rege, despre cum este când descoperi un om de valoare şi cum se transformă o prietenie dublată de o maximă admiraţie într-o serie de 12 interviuri care mai apoi prind viaţă în „Conversaţii cu Regele Mihai”.

Cum ar trebui să privim, sau mai degrabă cum aţi vrea să privim volumul „Conversaţii cu Regele Mihai” pe care îl lansaţi acum şi la Arad: ca un portret al Regelui Mihai, un portret al României văzut prin ochii unui rege, ca un periplu istoric?

STELIAN TĂNASE. Interviurile au intenționat să afle ceva mai multe lucruri despre rege. M-am gândit atunci că circulă foarte multe mituri, foarte multe imagini false, multe dintre ele produse interesat de aparatul de propagandă și de securitate, cum se întâmpla în anii ’70 - ’80. Ideea a fost de a restabili adevărul. Aceasta a fost prima intenție. Pe măsură ce am avansat, însă, a fost o săptămână întreagă de interviuri (ne vedeam dimineața și plecam când simțeam că a obosit), aceste priorități, această agendă s-a mai schimbat, pentru că am văzut cum evoluează subiectul și problematica pusă, am văzut faptul că era extraordinar de sincer, faptul că spunea mai multe lucruri decât mă așteptam eu. Probabil că îl și stârneau întrebările, în sensul că îi trezeau niște amintiri. Poate și pentru faptul că, spre deosebire de alți oameni care l-au intervievat, eu m-am ocupat mai puțin de istoria oficială, mă interesa mai mult cea personală, felul cum s-a raportat personal la diferite evenimente. Mă interesa emoțional cum a reacționat, cum a luat anumite decizii, cum s-a simțit în anumite situații. Și atunci sigur că am explorat mai mult acest domeniu, care ține de personalitatea intrinsecă, așa cum era el în intimitatea lui. Doream să văd omul de sub presiunea la care fusese supus, ba de nemți, ba de mareșalul Antonescu, de aliați, de ruși, când au intrat în țară. Pentru că tot timpul a fost supus la niște uriașe presiuni, la care trebuia să facă față pentru că era rege, nu putea să-și ia bagajele și să plece. Să spună: am obosit, plec acasă. El era rege pe viață, nu avea scăpare, era într-o capcană a destinului lui.

De la început aţi luat decizia să organizaţi cartea cronologic?

STELIAN TĂNASE. Nu, nu. Cartea nu s-a făcut pentru a fi publicată. Nu mi-am propus atunci când i-am cerut această favoare, să facem aceste interviuri, să realizez o carte. A fost ideea să avem o mărturie, de un anumit caracter testamentar, care să rămână, urmând ca viitorul să decidă soarta acestui material foarte spectaculos, foarte de substanță.

Sigur, a fost ideea de a plimba, ca în Stendhal, care spune că romanul este o oglindă plimbată de-a lungul unui drum, această oglindă de-a lungul unui drum pe care l-a parcurs regele și, odată cu el, România de-a lungul unor decenii. Dintr-un secol de stat național, pe care noi anul trecut l-am celebrat, el a trăit 96 de ani. Ca atare, destinul lui tragic este destinul tragic al României.

Mă gândesc că v-aţi pus, în decursul anului în care aţi realizat seria de interviuri cu Majestatea Sa, întrebarea cum ar fi arătat România post-decembristă dacă Regalitatea ar fi revenit la conducerea ţării. Cum aţi vedea acum România regală, după cele 12 interviuri?

STELIAN TĂNASE. Cred că România ar fi avut un destin mult mai bun. Am fi avut elite politice de o mult mai bună calitate, selecționate mai mult pe merit. Astăzi, elita politică a României este selectată după capacitatea de a minți: cu cât e mai incapabil, mai mincinos, mai lipsit de caracter, cu atâta poate să facă mai repede o carieră politică. Mă gândesc că această elită nu și-ar fi făcut loc spre putere dacă aveam un rege. Altfel s-ar fi așezat și forțele politice, partidele, alți lideri politici ar fi apărut, poate și unii dintre aceștia de acum ar fi prestat mult mai bine rolurile pe care le au de îndeplinit în România, care e o țară grea, foarte grea. Oricum, această clasă politică nu performează. Au băgat România în pământ. După 30 de ani, constatăm eșecul acestei așa-zise tranziții. Tranziția a fost doar într-o singură zonă: aceea de a trece banii din proprietatea statului comunist în proprietatea lor, personală.

Chiar doream să vă întreb ce credeţi că ar trebui să „fure” politicienii din ziua de astăzi de la Regele Mihai?

STELIAN TĂNASE. Măsura. Patriotismul. Bunul simț. Capacitatea de a răbda, de a aștepta. Nu se face politică cu riposte, cu isterii, cu scandaluri. Politica este ca o operație pe creier. Trebuie să fii supercalificat ca să poți să intervii. La noi se intră cu bâta, cu cuțitul, cu bocancii. Se face asta pentru că politicienii de acum nu au educația și priceperea necesare și, în plus, sunt foarte lacomi. Și hotărâți să facă avere în foarte scurt timp: dacă el e ministru un an, doi, trei, trebuie ca în acel an, doi să facă o avere care să ajungă și la nepoți. Asta este disperarea lui. Se duce ministru și nu face nimic pentru binele public, ci își imaginează în fiecare zi câte o schemă să fure.

Mai bine revenim la Majestatea Sa. Ce v-a fermecat cel mai mult la Regele Mihai?

STELIAN TĂNASE. Personalitatea. Era un personaj excepțional. Calm. Foarte omenos. Când îi povesteam ceva de România - povești, căci vedeți câte se întâmplă la noi -, înțelegea imediat dramele și îl impresiona, sărea imediat să ajute.

I-aţi găsit şi cusururi?

STELIAN TĂNASE. Sunt convins că avea și cusururi, dar eu fiind admiratorul său, eu fiind Mihăist, mai mult decât monarhist, devotat întru totul regelui, nu am putut să le percep. Aș putea să spun unul pe care l-am observat totuși: uneori suporta ticăloșii în jurul lui și nu avea determinarea să-i alunge. Era așa de omenos că-i lăsa acolo, să nu-i jignească, să nu-i supere. Dar vedeam când pleca, când reușeam să-i îndepărtăm, căci erau foarte insistenți, că avea un comentariu, întotdeauna gentil și plin de bun simț (nu era rău, nu spunea lucruri rele despre nimeni), dar avea așa o judecată destul de usturătoare față de personaje. Și, în cele din urmă, cineva primea un ordin să nu mai apară acele personaje în anturajul regelui.

De când a început totuşi dragostea dvs. pentru Casa Regală sau, după cum punctaţi dvs., pentru Regele Mihai?

STELIAN TĂNASE. L-am întâlnit la Paris, de Paște, în anul 1990 și de atunci i-am fost apropiat. Una e să citești într-o carte de istorie, una e să citești în documente de arhivă, cum făceam eu, una e să-ți povestească cineva despre rege (mie îmi povestea Alexandru Paleologu) și alta e să-l cunoști în carne și oase, să-i vorbești. Înțelegeți că mi s-a adresat oficial cu domnule Tănase! Era deosebit de politicos. Nici azi nu-mi vine să cred că e adevărat. Nu-mi vine să cred nici astăzi că puteam să-i dau telefon și să-i rog: „Pot să vorbesc cu Majestatea Sa?”. Și dura un minut, venea la telefon și spunea: „Da, domnule Tănase”. Mie mi s-a întâmplat asta.

Întotdeauna am avut respect pentru anumite persoane. Nu am atitudinea generală a românului care disprețuiește. Atunci când o persoană merită, sau mi se pare mie că am ce să învăț de la ea, că merită admirația mea, o fac fără niciun fel de rezerve, deschis. În general, românii - mai ales din mediu intelectual - afișează un dispreț cinic față de ceilalți din jur. La București, sunt cam zece genii pe metru pătrat. Cam greu de respirat acolo. Cei mai mulți, însă, niște nulități cu ifose, care își construiesc reviste, redacții, catedre, asociații, își inventează tot felul de piedestaluri pe care să se așeze. Când vezi un om de valoare reală - reală, repet -, cum era regele, imediat faci diferența. Imediat mi-am dat seama că am de a face cu un om, când l-am întâlnit la Paris.

> Niciodată nu mi-a spus însă un cuvânt rău despre cineva şi cu asta m-a câştigat. Aveam de a face chiar cu un rege

Vă dau un exemplu. Când am ajuns la biserică și am văzut membrii marcanți ai diasporei, mediul românesc cultural de la Paris, care venise de asemenea să-l vadă pe rege, la Primul Paște liber, când România nu mai era comunistă, cei mulți mi-au dat cu cotul și mi-au atras atenția: vezi să nu vorbești cu ăla, să fii atent la celălalt, vezi că ăla e legionar, ăla e securist, ăla informator, vezi că ăla nu știu ce. Foarte urâtă atmosferă. Și apoi vine regele meu, care nu era regele meu, dar vine între noi, mi se întâmplă să am o discuție până dimineața, am stat între patru ochi, și niciodată nu a spus un cuvânt rău despre cineva. Dintr-o dată am înțeles diferența de calitate. Și era un om supus la enorme presiuni. Avea motive să fie amărât. Niciodată nu mi-a spus însă un cuvânt rău despre cineva și cu asta m-a câștigat. Aveam de a face chiar cu un rege.

Care credeţi că e salvarea României?

STELIAN TĂNASE. Monarhia constituțională. Așa cum am făcut în 1866, putem face și acum.

Când spuneţi „putem”, la cine vă gândiţi?

STELIAN TĂNASE. Nu știu. În 1866, România avea 90% analfabeți. O elită politică bine educată și bogată de acasă, care nu a făcut bani din furt, a considerat că aceasta este formula pentru a salva România: să aducă un principe străin. Și au făcut-o. Într-o țară, repet, analfabetă. Credeți că nu mai avem șansa astăzi, cu clasa asta politică pe care o avem, să găsim o soluție rațională pentru România? Această republică fesenistă de după ’89 a eșuat. Avem patru milioane și jumătate de emigranți care au plecat definitiv din România să mănânce o bucată de pâine, cea mai mare migrație pe timp de pace. Aceasta este performanța clasei politice actuale! Noi nu mai facem revoluție, emigrăm. De ce nu ne-am gândi la o monarhie? Dacă am ratat două republici, putem să încercăm o a treia. Totuși, eu cred că monarhia constituțională este o soluție mai potrivită pe natura poporului român.

ADRIANA BARBU
adriana.barbu@informmedia.ro

Pricesne şi film la Cinema Grădişte

Cinematograful din Grădişte va fi gazdă, miercuri, în data de 17 aprilie, a unui eveniment dedicat Sărbătorilor Pascale.

ARAD. La cinematograful din Grădiște va avea loc un eveniment dedicat Sărbătorilor Pascale care va cuprinde un concert de pricesne, recital de toacă și proiecția celui mai recent film care are ca subiect viața lui Iisus Hristos, realizat în 2018. Evenimentul, intitulat generic „Cu noi este Dumnezeu“, va avea loc miercuri, 17 aprilie, de la ora 19, la Cinematograful Grădiște și va avea două părți.

Pricesne şi recital de toacă

În prima parte este programat concertul de pricesne prezentat de Grupul psaltic „Sfântul Ioan Damaschin“, condus de preotul Gabriel Streulea. Grupul este format din studenți și absolvenți ai Facultății de Teologie Ortodoxă „Ilarion V. Felea“ din cadrul Universității „Aurel Vlaicu“ Arad.

În timpul concertului, Matei Gabor, absolvent al aceleași facultăți, va prezenta un recital de toacă.

Filmul „Maria Magdalena”

După finalul primei părți, va fi proiectat filmul „Maria Magdalena”, o producție cinematografică din anul 2018, care prezintă viața și persoana lui Iisus Hristos prin intermediul unuia dintre primii martori ai Învierii: Maria Magdalena. „Maria Magdalena este un portret autentic și uman al uneia dintre cele mai enigmatice și neînțelese figuri spirituale din istorie. În Țara Sfântă, în primul secol, o femeie tânără își părăsește micul sat și își sfidează familia ei tradițională pentru a se alătura unei noi mișcări sociale radicale. În fruntea sa este un lider carismatic, Iisus din Nazaret, care făgăduiește că lumea se va schimba. Maria Magdalena caută un nou mod de viață și o autenticitate care i se refuză de constrângerile rigide zilnice. Pe măsură ce notorietatea grupului se răspândește și tot mai mulți sunt atrași să urmeze mesajul inspirat al lui Iisus, călătoria spirituală a Mariei o plasează în centrul unei povestiri care o va duce în capitala Ierusalimului, unde trebuie să se confrunte cu realitatea destinului lui Iisus și locul ei în cadrul mișcării”, se arată în sinopsisul peliculei.

JA-E.R.

Grupul Psaltic „Sfântul Ioan Damaschin” FOTO: FAN

Încătușat FOTO: FAN

Arădean încarcerat pentru infracțiuni rutiere

ARAD. Arădean după gratii pentru infracțiuni rutiere. Bărbatul, în vârstă de 32 de ani, a fost condamnat la un an de închisoare pentru săvârșirea de infracțiuni la regimul circulației rutiere, pe numele lui fiind emis ulterior un mandat de executare a pedepsei închisorii. Acesta a fost pus în executare de către polițiștii Serviciului de Investigații Criminale care l-au depus pe bărbat în Penitenciarul Arad. **JA-I.C.**

517

amenzi în valoare de 225.000 de lei au aplicat polițiștii rutieri în urma controalelor efectuate. Cele mai multe sancțiuni - 319 - au fost date pentru nefolosirea centurii de siguranță, neacordare de prioritate, efectuarea de depășiri neregulamentare, în timp ce restul amenzilor - 198 - au fost aplicate pentru depășirea vitezei legale de deplasare. Polițiștii au mai reținut și 29 de permise auto.

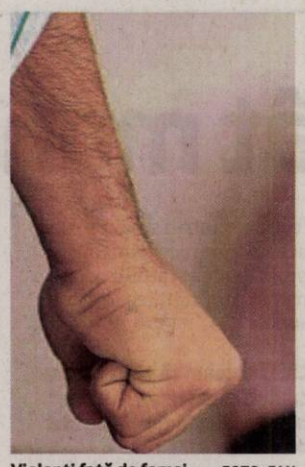

Violenți față de femei FOTO: FAN

Ordine de protecție emise pentru doi bărbați

ARAD. La sfârșitul săptămânii trecute, polițiștii arădeni au emis două ordine de protecție provizorii pentru cinci zile pe numele a doi bărbați, unul din Arad, iar celălalt din Cluj.

Astfel, polițiștii Biroului de Ordine Publică au emis un ordin de protecție provizoriu pe numele unui bărbat în vârstă de 47 de ani, din Arad, care și-a lovit concubina cu pumnii în zona feței, în timp ce se aflau în locuința comună. Cel de-al doilea ordin de protecție provizoriu a fost emis de polițiștii Postului de Poliție Grăniceri pe numele unui bărbat de 29 de ani, din județul Cluj, care și-a amenințat fosta concubină cu acte de violență.

Potrivit reprezentanților Inspectoratului de Poliție Județeană Arad, „în cele două cauze se efectuează cercetări sub aspectul săvârșirii infracțiunii de violență în familie". **JA-I.C.**

Temerari ISU Harghita, cu pluta pe Mureș

Ei s-au îmbarcat, pe 1 aprilie, în localitatea Remetea și se vor opri la Szeged, acolo unde Mureșul se varsă în Tisa.

ARAD. După mai bine de 500 de kilometri parcurși cu pluta pe râul Mureș, sâmbătă seara, în jurul orei 22.00, opt pompieri de la ISU Harghita au ajuns la Arad. "I-am întâmpinat la Port Artur și i-am găzduit la Detașamentul Arad din cadrul ISU Arad" - informează reprezentanții Inspectoratului pentru Situații de Urgență Arad.

Cei opt salvatori fac parte din Detașamentul de Pompieri Gheorgheni și au pornit pe râul Mureș la 1 aprilie, într-o inedită expediție, pentru a marca drumul liniștit și tihnit al râului Mureș, de la izvoare și până la vărsare. S-au îmbarcat în localitatea Remetea, după ce, în prealabil, au fost la Izvorul Mureșului, de unde au luat câteva sticle cu apă pură de izvor, pe care le vor dărui colegilor pompieri din Szeged (Ungaria). Ei și-au propus ca prin această călătorie să tragă un semnal de alarmă în ceea ce privește poluarea mediului înconjurător și de aceea și-au construit plutele utilizând în jur de 3.000 de flacoane din plastic. Respectul față de locul în care trăiesc, asigurarea unui mediu sănătos pentru generațiile viitoare, prin păstrarea nepoluată a apelor și reciclarea corespunzătoare a deșeurilor sunt elementele definitorii pe care vor să le transmită prin demersul lor: mr. Coșarcă Gavril, plt.adj.șef Casian Alexandru-Adamache, plt.maj. Szabo Zoltan, plt.maj. Urzică Claudiu, plt.maj. Czirjak Csaba, plt. adj. Cantea Dan-Marian, plt. maj. Platon Liviu-Vasile și plt. maj. Mircea Adrian. **JA-D.D.**

789 de kilometri

Mureșul este un râu transfrontalier între România și Ungaria. Este cel mai mare afluent al Tisei, care este principalul afluent al fluviului Dunărea. Având o lungime de 789 km, din care 761 km pe teritoriul României, se varsă în Tisa, la Szeged. El izvorăște din Masivul Hășmașul Mare și traversează județele Harghita, Mureș, Alba, Hunedoara, Arad și Timiș. Pentru 22,3 km râul marchează frontiera româno-ungară.

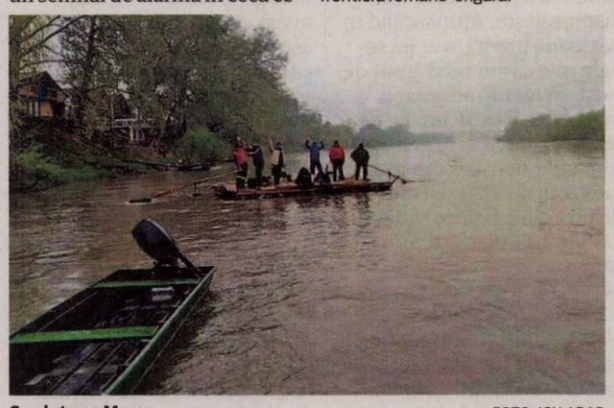

Cu pluta pe Mureș FOTO: ISU ARAD

Achitat în dosarul „Motorina"

Înalta Curte de Casație și Justiție l-a achitat pe Sorin Blejnar, fostul șef al ANAF, în dosarul „Motorina".

Sorin Blejnar a fost achitat de ÎCCJ FOTO: FAN

BUCUREȘTI. Sorin Blejnar a fost trimis în judecată de procurorii DIICOT pentru complicitate la evaziune fiscală și sprijin acordat unei grupări infracționale organizate, fiind condamnat în primă instanță, la Curtea de Apel București, la 5 ani de închisoare, în iunie 2016. Luni, 15 aprilie, Înalta Curte de Casație și Justiție a pronunțat sentința definitivă, achitându-l pe arădeanul Sorin Blejnar.

Potrivit rechizitoriului întocmit de procurorii DNA, „în perioada 2011 - 2012, Radu și Diana Nemeș, George Guliu, Dumitru Chirvăsitu, Mihai Buliga, Andrei Florin Jugănaru, Dumitru Preda, Ovidiu Ioan Moldovan și Pavel Dumitru Ghișe au constituit un grup infracțional organizat în scopul săvârșirii de infracțiuni de evaziune fiscală prin sustragerea de la plata obligațiilor fiscale aferente unor tranzacții cu aproximativ 90.000 de tone de motorină comercializate sub aparența unor produse petroliere inferioare. Grupul ar fi fost sprijinit, în diferite modalități, de Sorin Blejnar, de fostul său șef de cabinet, arădeanul Codruț Alexandru Marta, de Viorel Comăniță și de Florin Secăreanu, care reprezentau «palierul de protecție», precum și de Mariana Vrînceanu, Nicolae Belba, Lucian Ionescu, «care se aflau în subordinea celorlalți membri și executau dispozițiile acestora, cunoscând scopul urmărit»". Conform procurorilor, gruparea a ascuns sursa impozabilă corespunzătoare activităților reale pe care le desfășura societatea, a înregistrat în contabilitate și în declarațiile fiscale cheltuieli fictive referitoare la achiziții de țiței și a omis înregistrarea operațiunilor de comercializare a motorinei, în scopul de a se sustrage de la plata obligațiilor fiscale, prejudiciind bugetul de stat cu suma de 242.642.205,44 lei (aproximativ 56 milioane euro).

Condamnările și achitările

Omul de afaceri Radu Nemeș a fost condamnat la 7 ani și 6 luni de închisoare, iar soția sa, Diana Nemeș, a fost achitată, după ce, în prima instanță fusese condamnată la închisoare. Viorel Comăniță, director la Autoritatea Națională a Vămilor - la data faptelor -, a primit în primă instanță o pedeapsă de 5 ani închisoare pentru săvârșirea infracțiunii de complicitate la evaziune fiscală, iar luni, 15 aprilie, a fost achitat de Înalta Curte de Casație și Justiție. De asemenea, Florin Dan Secăreanu, ofițer de poliție în cadrul MAI - Direcția Generale de Informații și Protecție Internă la data faptelor a fost achitat, el primind în primă instanță 5 ani de închisoare.

În aceeași cauză, omul de afaceri Andrei Florin Jugănaru, administrator SC Crivas Logistic SRL București și SC Rad Trans Concept SRL București, a fost condamnat definitiv de instanța supremă la 5 ani și 6 luni, pentru complicitate la evaziune fiscală și constituirea unui grup infracțional organizat. Tot la 5 ani și 6 luni a fost condamnat și Dumitru Emilian Preda, pentru complicitate la evaziune fiscală și constituirea unui grup infracțional organizat. Instanța a dispus și confiscarea sumei de peste 13.200.000 dolari de la Radu Nemeș, potrivit Mediafax. **JA-I.C.**

Își apără florile cu ajutorul lui Dumnezeu

„Să vă pedepsească Dumnezeu, dacă rupeți florile", este mesajul disperat al unui arădean.

ARAD. Cetățeanul, locatar al unui bloc din Micălaca, zona Miorița, este disperat pentru că toate florile din mica grădină, amenajată în fața blocului, sunt furate chiar când înfloresc. Nu poate să păzească florile tot timpul și astfel s-a gândit să apeleze la divinitate, poate, poate... cei care le rup se gândesc de două ori înainte să acționeze. Astfel, arădeanul a scris pe o foaie: „Să vă pedepsească Dumnezeu, dacă rupeți florile", pe care a lipit-o pe un pom cu bandă adezivă. Dar cine poate să rupă florile din grădină? Sunt mai multe ipoteze din care una ne duce cu gândul la cerșetorii din centrul orașului, însoțiți de copiii lor, cu buchețele de astfel de flori în mână. Doar timpul îi va spune arădeanului dacă metoda lui este una bună iar florile din grădina situată în fața blocului nu vor mai fi rupte. **JA-V.G.**

Anunțul lipit pe pom FOTO: FAN

Arădenii, cu inima mai sănătoasă!

Numărul de stopuri cardio-respiratorii a scăzut simțitor. De la 168 în 2017, la 50 de cazuri în 2019.

ARAD. Am răsfoit pentru cititorii noștri statisticile Serviciului Județean de Ambulanță Arad pe primul trimestru al acestui an. Și am observat de pildă, după ce am comparat primele trei luni din acest an cu cele din aceiași perioadă, din 2017, o scădere considerabilă a urgențelor de cod verde, cazuri ușoare, cu aproape 1.000! Mai mult, numărul cazurilor de stop cardio-respirator a scăzut cu 117 cazuri, iar cazurile de infarct miocardic acut s-au înjumătățit. Dacă în trimestrul I, din 2017 au fost înregistrate în total 12.103 de intervenții, în aceiași perioadă a lui 2018 au fost efectuate 10.508 de solicitări, iar în 2019 au fost înregistrate cu aproximativ 2.000 mai puțin față de 2017.

Ambulanța, la cazuri grave

Dacă urgențele de cod roșu (viața pacientului este în pericol) se mențin cam la același nivel, aproximativ 400 de cazuri, iar cele de cod galben (grav, viața pacientului nu este în pericol) la aproximativ 10.000 de cazuri, urgențele de cod verde s-au înjumătățit comparativ cu acum doi ani. În 2017 au fost înregistrate 1.648 de cazuri, în 2018 sunt înregistrate 850, iar în primul trimestru a lui 2019 au fost înregistrate doar 680 de solicitări, adică cu aproape 1.000 de solicitări mai puțin față de 2017.

Acest lucru poate însemna și faptul că mulți dintre arădeni nu au mai chemat salvarea și s-au deplasat la medicii de familie pentru cazurile care nu sunt grave. Un lucru care dacă este adevărat este spre binele pacienților aflați în stare gravă și care chiar au nevoie de intervenția rapidă a echipajelor medicale.

Ambulanța, pregătită de intervenție FOTO:V.G.

De la 150 de cazuri la 50

Și la urgențele de cod roșu există o scădere însemnată și anume la infarctul miocardic acut dar și la stopul cardio-respirator. În primele trei luni ale lui 2017, au suferit câte un infarct 60 de pacienți, în anul 2018 sunt înregistrate 55 de cazuri, în timp ce în 2019 au fost înregistrate 36 de astfel de cazuri. O altă scădere, foarte mare, poate fi observată la cazurile de stop cardio-respirator. Acum doi ani de zile, din cei 167 de pacienți cărora li s-a oprit inima au fost readuși în simțiri doar 10, iar în anul 2018 din cele 51 de cazuri au fost resuscitate 6 persoane. În anul 2019 au fost înregistrate doar 50 de cazuri din care au fost resuscitați tot 6 pacienți. Astfel, deducem că numărul de stopuri cardio-respiratorii a scăzut simțitor în ultimii doi ani de zile, mai exact cu 117 cazuri. **JA-V.G.**

Mai puține sinucideri

Putem spune că față de 2017 a scăzut și numărul tentativelor de suicid. De la 23 înregistrate acum doi ani la 15 astfel de acte în acest an.

Sport

„Calificarea între primele 16 echipe din ţară reprezintă o mare performanţă”

Dinu Maghici, antrenor Viitorul Arad

78

este noul loc în ierarhia mondială ATP ocupat de către tenismenul arădean Marius Copil, care a urcat două locuri în clasamentul dat publicităţii luni. Sportivul legitimat la CSM Bucureşti a strâns 698 de puncte, urmând a evolua, săptămâna viitoare, la turneul din Barcelona. La dublu, Horia Tecău a coborât un loc, până pe 34, cu 2.320 puncte.

Argint şi bronz pe tatami naţional Under 21

TURNU SEVERIN. Şcoala arădeană de judo şi-a (re)confirmat valoarea la finala CN Under 21. Legitimat la CS Victoria Nădlac (antrenor Adrian Rău), Marc Boldiş a obţinut medalia de argint a categoriei plus 100 kg. În cadrul aceleaşi categorii de greutate, David Nagy (CSŞ Gloria Arad, antrenori Mihai Telechi şi Arpad Nagy) a cucerit medalia de bronz, în condiţiile în care a luptat pe tatami cu adversari chiar şi cu doi ani mai mari. **JA-D.S.**

În acţiune FOTO: JA

Juniorii utişti, doar de palmares

ARAD. Echipele de juniori ale grupării roş-albe au susţinut noi partide oficiale. UTA Under 15 a făcut scor, 8-0, cu CFR Sineria (goluri semnate de: Ciubăncan-3, Şerangău-3, Mihai şi Borhan), dar calificarea la etapă zonală s-a pierdut etapa trecută. Juniorii U19, fără mulţi dintre titulari, trimişi la echipa mare, au trecut cu scorul de 3-1 (Cocriş, Borcea şi Răzban) de Csikszereda Miercurea Ciuc, scoţându-i pe harghiteni din ecuaţia calificării la turneul final. În fine, acelaşi duel s-a repetat şi în întrecerea juniorilor U17, câştig de cauză având oaspeţii, cu categoricul scor de 5-1, reuşita utiştilor fiind semnată de Cleuţă. **JA-D.S.**

Operaţie reuşită pentru Miculescu

Jucătorul UTA-ei se simte bine după intervenţia chirurgicală, părinţii îi sunt alături non-stop.

David Miculescu ar putea să nu mai evolueze în acest sezon pentru UTA FOTO: FAN

BUCUREŞTI. UTA a mai pierdut un jucător, pe termen lung. Este vorba de tânărul David Miculescu, care a fost operat, de urgenţă, sâmbătă seara, la Spitalul Clinic de Urgenţă pentru copii „Grigore Alexandrescu” din Bucureşti. Se ştie istoria, jucătorul a acuzat dureri mari în zona apendicelui, vineri seara, cei de la UTA au chemat Ambulanţa, i s-au dat ceva calmante, iar sâmbătă dimineaţa a fost dus la spital. Seara, după ce şi părinţii săi au ajuns la faţa locului, jucătorul a fost operat de peritonită.

Operaţie reuşită

Conducătorii clubului UTA discută zilnic cu Vali Miculescu, tatăl lui David, iar ieri au apărut primele veşti încurajatoare. Operaţia a fost un succes, iar Miculescu jr. e bine, merge la baie pe picioarele sale şi a început să mănânce, pentru început doar supă. Din câte se pare, în maxim două zile va avea loc externarea, deoarece starea de sănătate se ameliorează de la o oră la alta.

UTA şi FRF, alături

De notat e faptul că David Miculescu nu duce lipsă de nimic, iar asta se datorează faptului că UTA şi Federaţia Română de Fotbal şi-au dat mâna şi asigură toate condiţiile de care are nevoie. Una dintre ele, pentru ca părinţii să-i fie alături. Aşa stând lucrurile, UTA a luat legătura cu Federaţia, iar familia Miculescu are asigurată cazare şi masă la Mogoşoaia. Cu schimbul, mama şi tatăl jucătorului stau cu David noapte de noapte, lucru care face bine la moralul tânărului fotbalist utist.

Când revine pe teren?

David Miculescu are nevoie de vreo două săptămâni de pauză totală, după care îşi va relua treptat antrenamentele. Cel mai probabil, va avea nevoie de alte două săptămâni, pentru a-şi reintra în ritm, după care ar putea reveni pe teren. Asta înseamnă ultima parte a lunii mai, iar cum runda finală a campionatului e pe 1 iunie, s-ar putea ca David Miculescu să mai prindă doar o etapă sau două. Asta, dacă nu se ia decizia ca el să nu mai fie forţat în acest sezon, pentru ca recuperarea să fie una sigură.

LEO SFÂRA
leo.sfara@informmedia.ro

Viitorul Arad, între primele 16 din ţară!

ORADEA. În formula: Deac - Niţoi, Clipotă, Pop, D. Varga, Buza, Botoroagă, Rotar, Roman, Melniciuc, Catanzariti, plus Hrincescu şi Bizera, Viitorul Arad 2004 s-a impus, scor 6-1, în deplasarea cu Viitorul Oradea şi s-a calificat la faza finală a Ligii Elitelor U15. Elevii pregătiţi de Dinu Maghici au încheiat seria a 13-a pe primul loc, cu 15 puncte, la egalitate cu CAO Oradea, însă cu un golaveraj superior (+12 faţă de +9, rezultatele directe fiind egale).

Ei sunt performerii de la Viitorul FOTO: JA

Tânărul tehnician al Viitorului, Dinu Maghici a pus: „E o mare performanţă să ne calificăm în primele 16 echipe din ţară. În iarnă, nimeni nu credea că putem obţine acest rezultat de excepţie, dar am luat 10 puncte din 12 posibile în retur. Am crezut în aceşti copii, a fost o muncă foarte grea, dar cu încredere şi devotament am reuşit imposibilul. Vreau să mulţumesc clubului pentru că ne-a oferit cele mai bune condiţii, fiecare deplasare la Oradea am făcut-o cu o zi înainte. Venirea lui Roland Nagy lângă noi a adus un mare plus din punct de vedere organizatoric. Am ajuns la masa bogaţilor, de aici încolo orice facem este un bonus”. **JA-D.S.**

Aur universitar pentru Ionuţ Sărac

BACĂU. La ediţia 2019 a Campionatului Naţional Universitar de înot, desfăşurată la Bacău, au participat peste 50 de sportivi studenţi, masteranzi sau doctoranzi care au reprezentat cele mai importante universităţi din ţară. Studentul anului III al Facultăţii de Educaţie Fizică şi Sport din cadrul Universităţii „Aurel Vlaicu” Arad, Ionuţ Sărac, a participat în proba de 100m bras masculin în care s-a clasat pe locul întâi, devenind campion naţional universitar la înot. Sportivul ce a urcat pe cea mai înaltă treaptă a podiumului este antrenat de prof.univ.dr. Viorel Bitang.

Viorel Bitang şi elevul său, Ionuţ Sărac FOTO: JA

De remarcat este faptul că sportivul - student Ionuţ Sărac a participat, luna trecută, tot la Bacău, la CN de seniori la înot, competiţie în care a obţinut două titluri de vicecampion naţional în probele de 50m şi 100m bras. **JA-D.L.**

Crişul învinge liderul, pe semicerc

ARAD. Derbiul Seriei D din liga secundă de handbal feminin, dintre Crişul Chişineu Criş şi CSM Tg. Mureş, din etapa a XIX-a, a adus prima înfrângere a liderului, arădencele impunându-se cu scorul de 32-27 (14-16). Au contribuit la acest succes muncit: R. Boldor 8, Klimek 7, Damian 6, Puţ 4, Haidu 3, Petruşe 2 şi Iuga 2, din tabăra Mureşului cele mai prolifice fiind Stîngu 14 şi Hodor 5 goluri.

Ambele echipe sunt calificate la turneul semifinal, programat la Făgăraş, ultima rundă a seriei, de joi, 18 aprilie, jucându-se doar pentru palmares. Fetele de la Crişul „îşi fac mâna”, pentru duelurile decisive de luna viitoare, pe terenul „satelitului” Minaur Baia Mare. **JA-D.L.**

Dana Dodean se transferă la Metz

METZ. Jucătoarea de tenis de masă Daniela Dodean-Monteiro va juca în sezonul următor în liga franceză, la echipa din Metz, club pentru care mai evoluează o româncă, Adina Diaconu. Arădeanca a evoluat în ultimele două sezoane pentru formaţia franceză Saint Quentin, respectiv pentru cea portugheză Sporting Lisabona, club unde evoluează şi soţul său. Câştigătoare a Cupei Portugaliei, Dodean şi-a anunţat, recent, participarea la Campionatul Mondial de tenis de masă, programat în perioada 21-28 aprilie, în Ungaria. Cu ceva probleme la genunchi, care îi afectează evoluţiile, emisara CS Municipal Arad, clasată pe locul 100 mondial, este una dintre cele cinci tricolore care au confirmat prezenţa la Budapesta. **JA-D.L.**

Dana Dodean FOTO: FAN

Fotbal - Liga 5, etapa 20

Seria A. Rezultate: Atletico Arad – Olimpia Bujac 3-3, Aqua Vest Arad – Mureşul Zădăreni 1-5, Gloria Secusigiu – Înfrăţirea Iratoşu 2-2, Forest Oil Sp German – Şoimii Livada 1-4, CS Dorobanţi – Viitorul Pereg 1-4, CS Aluniş – Luceafărul Munar 3-1, Unirea Şeitin – Semlecana Semlac 0-4, Şoimii 2 Lipova – Voinţa Macea 7-0.

Clasamentul

1. SEMLAC	20	14	4	2	80-31	46
2. SECUSIGIU	20	13	3	4	60-29	42
3. ZĂDĂRENI	20	12	5	3	69-39	41
4. IRATOŞU	20	11	6	3	71-37	39
5. LIPOVA 2	20	10	6	4	63-33	36
6. ALUNIŞ	20	10	2	8	37-29	32
7. LIVADA	20	10	2	8	51-47	32
8. BUJAC	19	9	4	6	48-35	31
9. PEREG	20	10	1	9	32-39	31
10. ŞEITIN	20	9	3	8	49-47	30
11. MUNAR	20	8	1	11	42-50	25
12. AQUA VEST	19	7	2	10	40-48	23
13. MACEA	20	7	1	12	43-60	22
14. SP GERMAN	20	3	3	14	37-64	12
15. DOROBANŢI	20	2	3	15	32-80	9
16. ATLETICO	20	0	2	18	21-107	2

Etapa viitoare: Pereg – Sp German, Livada – Secusigiu, Bujac – Lipova 2, Munar – Aqua Vest, Zădăreni – Atletico, Macea – Dorobanţi, Iratoşu – Semlac, Aluniş – Şeitin.

Seria B. Rezultate: Crişul Alb Buteni – Frontiera Pilu 3-3, Podgoria Ghioroc – Cetate Dezna 8-2, FC Sântana – Viitorul Satu Nou 9-4, Flacăra Ţipari – Podgoria Şiria 0-0, FC Zimandu Nou – Olimpia Bocsig 0-0, CS Beliu – Viitorul Sepreuş 3-0, Victoria Seleuş – Avântul Târnova 1-2, Unirea Gurahonţ – a stat.

Clasamentul

1. BELIU	19	14	3	2	74-27	45
2. TÂRNOVA	19	13	4	2	70-18	43
3. GHIOROC	18	11	2	5	63-38	35
4. BOCSIG	19	9	4	6	45-44	31
5. SEPREUŞ	19	9	3	7	64-41	30
6. ŞIRIA	19	9	3	7	49-30	30
7. PILU	18	7	7	4	38-29	28
8. SATU NOU	19	8	4	7	50-50	28
9. ZIMANDU	19	7	2	10	36-47	23
10. SELEUŞ	19	7	2	10	33-48	23
11. SÂNTANA	17	7	1	9	49-67	22
12. BUTENI	18	6	2	10	43-66	20
13. DEZNA	19	5	3	11	37-48	18
14. ŢIPARI	18	5	3	10	25-53	18
15.GURAHONŢ	18	0	1	17	26-96	1

Etapa viitoare: Satu Nou – Buteni, Bocsig – Ţipari, Şiria – Sântana, Târnova – Beliu, Sepreuş – Zimandu Nou, Seleuş – Gurahonţ, Pilu – Ghioroc, Dezna – stă.

JURNAL ARĂDEAN

Antrenorul italian Devis Mangia FOTO: ZIMBIO

Demis de la U Craiova

FOTBAL. Devis Mangia (44 de ani) a fost destituit din funcția de antrenor al Universității Craiova, pe post de interimar fiind numit Cornel Papură. Devis Mangia a fost instalat la Craiova în vara anului 2017. A adus primul trofeu în Bănie după 25 de ani, Cupa României, acum un an. De asemenea, cu Mangia, Craiova a fost pentru prima dată pe podium, pe locul 3, după 23 de ani, la finalul stagiunii precedente.

Deși mai avea încă doi ani de contract, italianul a fost demis din cauza rezultatelor slabe din ultima perioadă, Universitatea ieșind din lupta la titlu, iar acum este în mare pericol să piardă și locul 3, care asigură prezența în cupele europene. În plus, după înfrângerea de pe teren propriu cu Viitorul, scor 1-2 în semifinala Cupei României, echipa olteană aproape că și-a compromis și acest obiectiv, de a câștiga din nou acest turneu.

Papură a fost până anul trecut antrenorul echipei satelit a Craiovei, iar în prezent se ocupa de scoting. A mai antrenat în cariera sa pe ALRO Slatina, în liga secundă.

SURSA: MEDIAFAX

PSG, surclasată la Lille

FOTBAL. Paris Saint-Germain, care a evoluat mai bine de o repriză în inferioritate numerică, a fost surclasată de Lille cu scorul de 5-1, într-un meci din etapa a 32-a din Ligue 1. PSG a ratat astfel o nouă șansă de a sărbători cel de-al optulea titlu de campioană a Franței, pe care și-l poate asigura miercuri, la Nantes.

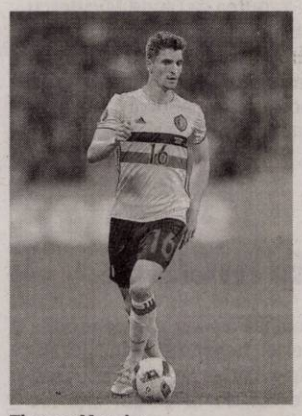

Thomas Meunier FOTO: WALLPAPER CAVE

Echipa antrenată de Thomas Tuchel a jucat din minutul 36 fără Juan Bernat, parizienii rămânând în primele 25 de minute și fără fundașii Thiago Silva și Thomas Meunier, ambii accidentați. Thomas Meunier (7, autogol), Nicolas Pepe (52), Jonathan Bamba (65), Gabriel (72), José Fonte (84) au marcat golurile echipei gazdă, în timp ce Bernat (11) a punctat pentru PSG. A fost doar a doua înfrângere din aceste campionat pentru PSG, care va disputa pe 27 aprilie finala Cupei Franței, cu Rennes. **SURSA: AGERPRES**

Interes pentru Dembele

FOTBAL. Manchester United este interesată de serviciile unui atacant care va evolua, cel mai probabil, pentru naționala U21 a Franței la Campionatul European din această vară, notează englezii de la Daily Mail. Este vorba despre Moussa Dembele (22 de ani), jucătorul celor de la Lyon. Francezii au plătit 22 de milioane de euro pentru a-l aduce în vara anului 2018 de la Celtic, iar contractul său cu multipla campioană din "Hexagon" este valabil până în 2023. Echipa lui Ole Gunnar Solskjaer ar fi gata să ofere nu mai puțin de 50 de milioane de euro pentru tânărul atacant, care ar urma să concureze pe post cu belgianul Romelu Lukaku. Meciul României U21 cu Franța U21 de la Campionatul European din Italia și San Marino este programat pe 24 iunie, la Cesena, de la ora 22:00, și va fi ultimul din cadrul Grupei C. 20 de meciuri a bifat Dembele la naționala U21 a Franței, pentru care a marcat de 11 ori. De asemenea, tânărul atacant este cel mai bun marcator al lui Lyon din Ligue 1, cu 12 reușite. **SURSA: MEDIAFAX**

Moussa Dembele FOTO: EPA

Salariu motivant pentru Hazard

Real Madrid și Chelsea se întrec în oferte salariale pentru mijlocașul belgian.

Eden Hazard nu duce lipsă de oferte FOTO: EPA

FOTBAL. Atacantul belgian, Eden Hazard, este unul dintre jucătorii pe care Zinedine Zidane îi dorește să îi aibă în lotul echipei sale, Real Madrid, iar Florentino Perez este dispus să facă tot posibilul pentru a-l aduce pe Santiago Bernabeu din sezonul următor. Potrivit site-ului diariogol.com, fotbalistul în vârstă de 28 de ani este tot mai aproape de a refuza oferta făcută de actuala echipă, Chelsea, de 18 milioane de euro pe an, pentru a semna cu gruparea „galacticilor".

Jurnaliștii spanioli au scris că Hazard s-ar fi întâlnit cu Florentino Perez și au făcut publice sumele din contractul belgianului.

Prima sumă oferită de Real Madrid nu se ridică la cea din oferta englezilor. Echipa lui Zidane i-a pregătit lui Hazard un contract de 14 milioane de euro, însă cu bonusurile pregătite de madrileni ar putea a junge până la 20 milioane de euro: un număr de goluri ușor de atins, un anumit număr de prezențe în tricoul galacticilor sau câștigarea unui trofeu cu Real. În plus, în cazul în care belgianul ar deveni „Balonul de Aur" se va alege cu încă un milion de euro.

Au interzis la transferuri

De cealaltă parte, Chelsea face tot posibilul să nu îl piardă pe atacant. Mai ales că are interzis să facă transferuri în următoarele două perioade de mercato, însă, în ceea ce îl privește pe Hazard opțiunile sunt puține și limitate. Formația londoneză trebuie să decidă soarta jucătorului în această vară: prelungirea contractului sau vânzarea lui, pentru că, în cazul în care nu îl va vinde și nici nu îi va prelungi înțelegerea, anul următor Eden Hazard va pleca liber de contract. Belgianul este jucătorul lui Chelsea din anul 2012, atunci când a ajuns la formația din Anglia de la formația LOSC Lille. În tricoul lui Chelsea a câștigat cinci trofee: de două ori campionatul în Premier League, un trofeu FA Cup și o Cupă a Ligii Angliei și trofeul Europa League.

SURSA: MEDIAFAX

Sorana și Andreea s-au impus la Lugano

TENIS. Sorana Cîrstea și Andreea Mitu au câștigat, duminică, turneul WTA de dublu de la Lugano, după ce au trecut în ultimul act de principalele favorite ale întrecerii, Veronika Kudermetova și Galina Voskoboeva, scor 1-6, 6-2, 10-8. Primul set a fost pierdut clar de Cîrstea și Mitu, cotate cu șansa a treia la câștigarea turneului, româncele câștigând un singur game.

În actul secund, Sorana și Andreea au solicitat intervenția antrenorului Andrei Cociașu și au trimis meciul în super tie-break, după ce s-au impus cu 6-2. Aici, Kudermetova și Voskoboeva au condus cu 6-3, însă Cîrstea și Mitu au câștigat șase puncte consecutive și s-au impus, în cele din urmă, cu 10-8.

La turneul din sudul Elveției, Cîrstea și Mitu au trecut de Kung/Tauson (6-3, 3-6, 10-7), Lapko/Minella (6-2, 2-6, 10-7), Bacsinszky/In-Albon (6-4, 6-3) și Kudermetova/Voskoboeva (1-6, 6-2, 10-8). Cele două românce s-au aflat la prima finală din acest an și la primul titlu cucerit în această formulă. Cîrstea (29 de ani) mai are patru titluri la dublu câștigate, iar Mitu (27 de ani) s-a mai impus de trei ori în carieră.

„Am un avion de prins, plec în două ore la Milano și nu știu cum voi ajunge. Vreau să-i mulțumesc partenerei mele, e primul titlu împreună și suntem prietene bune. Vreau să mulțumesc sponsorilor, organizatorilor și copiilor de mingi. A fost o săptămână foarte bună pentru noi și ne vom întoarce aici, cu siguranță", a declarat Sorana, la caremonia de premiere, care a fost completată de Andreea: „Felicitări adversarelor noastre de astăzi. Le mulțumim tuturor care au fost aici și ne-au urmărit în ploaie".

SURSA: MEDIAFAX

Festivitatea de premiere FOTO: FACEBOOK

Răzvan Lucescu FOTO: EPA

„Suntem la doar un pas distanță"

FOTBAL. PAOK Salonic a ratat șansa de a câștiga titlul în Grecia cu două etape rămase de disputat. Echipa pregătită de Răzvan Lucescu a terminat la egalitate, 1-1, în deplasarea de la AEL Larisa la capătul unui meci inestetic, în care oaspeții au jucat de la egal la egal cu liderul Greciei.

Incomodat de absența atacantului Akpom și de accidentarea lui Vieirinha din prima repriză, Lucescu s-a mulțumit doar cu un rezultat de egalitate. Chiar dacă Olympiakos a câștigat cu 4-0 meciul de acasă cu Xanthi, PAOK Salonic are un avans de 5 puncte înaintea ultimelor două etape și îi este suficient un singur rezultat de egalitate pentru a cuceri primul titlu în ultimii 34 de ani.

La finalul partidei de la Larisa, Răzvan Lucescu s-a declarat nemulțumit de condițiile de joc, dar rămâne optimist cu privire la atingerea obiectivului.

"Un meci complicat pe un gazon care nu ne-a ajutat. Am avut o mulțime de ocazii, dar nu am reușit să marcăm mai multe goluri. Am vrut să terminăm totul, să luăm titlul încă de acum, dar chiar și așa suntem la doar un pas distanță de obiectiv. Suntem foarte aproape de titlu, chiar dacă e o dezamăgire după jocul de azi, dar nu s-a terminat nimic", a spus antrenorul român. PAOK poate cuceri titlul pe 21 aprilie, la meciul de pe teren propriu cu Levadiakos, partidă la care conducerea clubului plănuiește mai multe evenimente spectaculoase prin care să marcheze performanța. **SURSA: MEDIAFAX**

Golul 3 reușit în Kazakhstan

FOTBAL. Dorin Rotariu (23 de ani) pare să se simtă din ce în ce mai bine în Kazakhstan. Ajuns în această iarnă la Astana, românul a reușit, duminică, un gol contra celor de la Ordabasy, în victoria echipei sale, scor 2-1.

„Roti" a început din nou ca titular și a deschis scorul după un sfert de oră în confruntarea de pe teren propriu. Atacantul român a primit un balon în poziție centrală, a preluat și a șutat de la aproximativ 20 de metri, la colțul scurt, învingându-l pe portarul oaspeților. În urma acestei victorii, Astana revine pe primul loc în Kazakhstan, cu 16 puncte acumulate în primele șase jocuri. Locul secund este ocupat de Tobol, care are 15 puncte, dar un meci mai puțin. În următoarea etapă, echipa atacantului român va merge pe terenul lui Kairat Almaty. Dorin Rotariu a ajuns la trei goluri în cele șapte partide în care a evoluat pentru Kazakhstan. Fostul fotbalist al lui Dinamo a fost transferat în această iarnă, de la Brugge, pentru un milion de euro. Atacantul și-a trecut deja un trofeu în palmares cu noul său club, câștigând Supercupa Kazakhstanului.

SURSA: MEDIAFAX

Dorin Rotariu FOTO: FRF.RO

PRIMĂRIA MUNICIPIULUI ARAD ANUNȚĂ

Toate **persoanele fizice autorizate, întreprinderile individuale și familiale, precum și persoanele juridice,** care desfășoară activități de alimentație publică, activități comerciale și de prestări servicii în structuri proprii și care se încadrează în prevederile Hotărârii Consiliului Local al Municipiului Arad nr. 192/2017, privind aprobarea Regulamentului de desfășurare a activităților comerciale și al piețelor în municipiul Arad, că **termenul de vizare** pe anul 2019 a autorizațiilor de funcționare, a avizului pentru orarul de funcționare și a autorizației privind desfășurarea activității de alimentație publică **este 30.04.2019.**

În vederea vizării autorizațiilor și avizelor persoanele fizice autorizate, întreprinderile individuale și familiale, precum și persoanele juridice au obligația ca atașat cererii, să prezinte următoarelor documente:

- **avizul S.C. RECONS S.A.,** pentru societățile care își desfășoară activitatea pe Ștrandul Neptun, zona bazinelor, sau **avizul Direcției Patrimoniu** pentru cele din zona comercială;
- **certificatul de atestare fiscală** privind impozitele și taxele locale, eliberat de Direcția Venituri din cadrul Primăriei Municipiului Arad, **doar în cazul în care există datorii la Bugetul Local,** împreună cu **adeverința** din care rezultă eșalonarea acestora sau garanția;
- documentele care fac dovada deținerii legale a spațiului**(extras CF actualizat, Contract de închiriere/ subînchiriere sau actele adiționale ale acestora)** în cazul în care cele depuse la dosar au expirat, în copie;
- **înregistrarea sanitar-veterinară**, în copie – în cazul în care cea depusă la dosar a expirat;
- **autorizația de mediu**, în copie – în cazul în care cea depusă la dosar a expirat;
- **dovada pentru amplasare de camere de luat vederi** (autorizația eliberată de Poliție și/sau **contract cu o societate de întreținere a camerelor de luat vederi)** pentru baruri și restaurante, în copie;
- **autorizația de securitate la incendiu și documentele vizate spre neschimbare,** în copie, **sau punct de vedere de la ISU din care rezultă ca nu necesită autorizare** – în cazul în care cea depusă la dosar a expirat;
- **autorizația de construire** pentru activitatea de întreținere și reparare a autovehiculelor, în copie, în cazul în care nu a fost depusă la dosarul de autorizare;
- **autorizația de la Registrul Auto Român, vizată la zi,** pentru activitățile de întreținere și reparare autovehicule, în copie în cazul în care nu a fost depusă la dosarul de autorizare;
- **autorizația eliberată de Ministerul Sănătății** pentru farmacii, în copie în cazul în care nu a fost depusă la dosarul de autorizare;
- **dovada achitării taxei/tarifului de vizare;**
- **pentru servicii funerare:**
  - documentele care atestă faptul că personalul angajat cu atribuții în prestarea de servicii funerare, pregătirea cadavrului și efectuarea de îngrijiri mortuare are competențele specifice necesare, conform prezentelor norme. Se exceptează de la cerința de competență specifică persoanele care lucrează în contabilitate, agenți de marketing, șoferi, persoane care execută/decorează monumente funerare sau comercializează obiecte funerare;
  - dovada că prestatorul de servicii funerare are cel puțin 3 angajați, astfel:
    - un tanatopractor cu diploma de absolvire a programului de formare teoretică și practică în urma căruia a obținut dreptul de liberă practică, în conformitate cu prezentele norme, angajat cu contract de muncă, cu dreptul de a completa și semna certificatul de îmbălsămare;
    - minimum 2 persoane angajate cu normă întreagă, cu atribuții în efectuarea transportului decedatului;
  - nu are datorii restante la bugetul de stat, bugetul asigurărilor sociale de stat și bugetul local și are constituit fondul de garantare;
  - dovada deținerii spațiului corespunzător pentru desfășurarea obiectului de activitate, respectiv copie a autorizației sanitare de funcționare emise de direcția de sănătate publică județeană,
  - declaratie pe propria raspundere pentru servicii funerare .

Toate copiile documentelor vor fi vizate pentru conformitate cu originalul de către solicitant. (588)

ANUNȚ

S.C. NIS PETROL S.R.L., cu sediul în București, Calea Floreasca nr. 246 C, etajul 22, Sectorul 2, tel. 0737.088.138, dorește să obțină autorizație de mediu pentru punctul de lucru din *Arad,* **Intersecția DN 7 cu DN 79,** tel. 0736.639.446 unde se desfășoară activitatea de **„comerț cu amănuntul al carburanților pentru autovehicule în magazine specializate"** cod CAEN 4730, în scopul **comerț**, având ca principale faze ale procesului tehnologic următoarele: **aprovizionare cu carburanți, descărcare în rezervoare subterane, comercializare către clienți.**

Măsurile de protecție a factorilor de mediu:
Apă: separatoare de produse petroliere
Aer: dispozitive recuperare a vaporilor COV
Sol: platformă betonată
Gestiunea deșeurilor: pubele, butoaie metalice, spațiu colectare adecvat.

Observațiile publicului formulate în scris/informațiile privind potențialul impact asupra mediului se depun/ pot fi consultate la sediul Agenției pentru Protecția Mediului Arad, Splaiul Mureșului FN, tel. 0257/280331; 0257/280996, în timp de zece zile lucrătoare după data publicării prezentului anunț. (587 - H 208651)

La GEMI SPORT, iarna își pierde din drepturi în fața apelor termale, a căror temperatură ajunge până la 40 de grade Celsius

A venit iarna iar noi îți propunem să învingi frigul de afară cu o vizită la centrul nostru Spa! Pe lângă bazinele interioare cu apă termală, te poți relaxa în saună sau îți poți încânta simțurile cu un masaj relaxant! Acordă-ți timp pentru eliberarea emoțiilor și destinderea totală a spiritului pornind într-o călătorie în care îți vei regăsi adevărata armonie interioară!

- Bazin de înot • jacuzzi
- bazin destinat copiilor
- bazine cu hidromasaj

de toate acestea vă puteți bucura în cadrul complexului nostru!

ADRESA:
Bulevardul Nicolae Titulescu, Arad
☎ 0357 408 718

Singurul complex cu apă termală din Arad te așteaptă pentru relaxarea de care ai nevoie in fiecare zi.

(9887)

Publicitate mică: 0257/210.775
MARE: 0257/280.904

(9587)
Oftamed
Servicii oftalmologice complete
Oftalmologie | Optică | Chirurgie | Laser
Dr. Turlea Magdalena
Dr. Turlea Cristian
CONSULTAȚII ÎN CONTRACT CU CAS

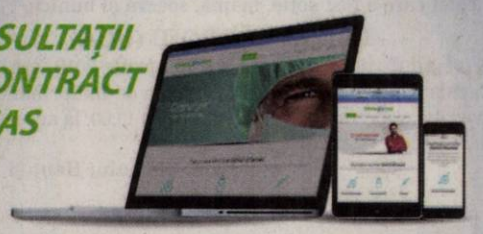

- Sală operații pentru intervenții chirurgicale Oftamologice
- Consultații oftamologice, terapie laser pentru retinopatie diabetică, glaucom, retinografie, OCT
- Intervenții chirurgicale (pentru cataractă, glaucom si afecțiuni anexe oculare)
- Optică medicală (ochelari de vedere, soare, lentile de contact)

www.oftamed.ro
Arad, str. Miron Costin bl. 9 ap. 2-3
0257 253 523 0735 520 489

Construcții civile, industriale utilitare și drumuri

- lucrări de construcții civile și industriale;
- instalații aferente construcțiilor;
- lucrări de aducțiune apă și sisteme de canalizare;
- lucrări de drumuri și poduri.
- execuție și montaj case prefabricate tip sandwich conform descrierilor tehnice și de execuție „STANDARD" și „PREMIUM";
- execuție și montaj blocuri pe structură de lemn conform descrierii atașate;
- proiectare și execuție șarpante/acoperișuri din lemn în sistem MYTEK;
- execuție și montaj grinzi încleiate lamelar;
- execuție și montaj produse derivate din lemn (scări, terase, copertine, contrafise, căpriori, filigorii, căsuțe de gradină, pergole etc.)

(4732)
ARAD, CENTURA DE NORD, DN 7, KM 541+100
TELEFON: 0357-100-051
E-MAIL: amahousem@yahoo.com
AMA HOUSE

JURNAL ARĂDEAN
Aveti ceva de vanzare sau poate cumparati ceva, aveti servicii de nerefuzat ori pur si simplu va cautati sufletul pereche?

Arădenii trebuie să știe!

JURNAL ARADEAN
MICA PUBLICITATE

PROGRAM
Luni - Joi: 8.00-17.00
Vineri: 8.00-16.00
Duminică: 9.00-13.00

Arad B-dul Revolutiei nr 81 Telefon: (+40) 0257-210.775

INFORMARE

S.C. Compania de Transport Public S.A. Arad face cunoscut, persoanelor în vârstă de peste 70 de ani și persoanelor cu pensii de până la 1200 lei faptul că legitimațiile gratuite se eliberează până în data de 05.05.2019, inclusiv.

De asemenea vă aducem la cunoștință orarul de eliberare al acestor legitimații la centrele de vârstnici:

- Vlaicu – 09,00 – 10,30
- Liviu Rebreanu – 11,00 – 12,30
- Căpitan Ignat – 13,00 – 14,30
- Calea Timișorii – 15,00 – 16,30
- Grădiște – 09,00 – 10,30
- Str. Andrei Mureșanu – 11,30 – 13,00
- Str. Crinului (Micalaca) – 14,00 – 15,30

(589 - H 208688) Conducerea CTP

OFERTA SPECIALA
ANUNTURI JOBURI

2 anunturi de mică publicitate + 1 GRATIS

DECESE

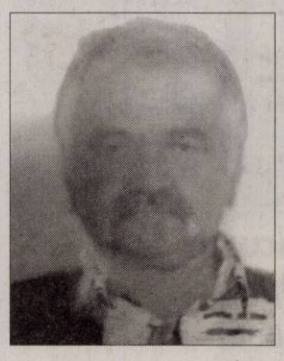

Cu adâncă durere în suflet şi lacrimi în ochi, anunţăm încetarea fulgerătoare din viaţă a celui care a fost frate şi unchi,

AUREL CREŢI,
la vârsta de 69 ani.

Înmormântarea va avea loc miercuri, 17 aprilie 2019, ora 13,00 de la Casa Funerară Kuki de pe strada Cocorilor, iar înhumarea la Cimitirul Pomenirea. Dumnezeu să-l odihnească în pace!

Familia îndoliată

Cu adâncă durere în suflet anunţăm trecerea în nefiinţă a celui care a fost soţ, tată şi bunic,

OPREA MIHAI ŞTEFAN.

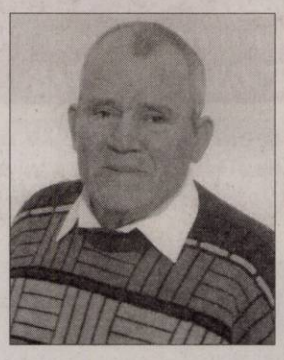

Înmormântarea va avea loc astăzi, 16 aprilie 2019, ora 13,00 la Cimitirul din Şofronea.

Familia îndoliată

Cu inimile frânte de durere anunţăm trecerea în nefiinţă a celei care a fost soţie, mamă, soacră şi bunică,

ELENA SÂRBOIU (UCA).

Priveghiul va avea loc astăzi, 16 aprilie 2019, ora19:00 la Capela Kuki din Grădişte, iar slujba de înmormântare va avea loc miercuri, 17 aprilie 2019, ora 13:00, la aceeaşi locaţie. Odihnă veşnică!

Fam. Sârboiu, Henţ şi David

CONDOLEANŢE

Cu multă tristeţe şi durere în suflet ne despărţim de cumnata şi cuscra noastră,

LIGIA PEIA.

Dumnezeu să o ierte şi să o odihnească, iar celor rămaşi putere să treacă peste pierderea suferită!

Familiile: Vincze Ştefan şi Voichiţa, Vincze Ştefan şi Lucreţia

---

Regretăm profund plecarea prematură a celei care a fost colega noastră

LIGIA PEIA.

Suntem alături de familia îndurerată. Dumnezeu s-o odihnească în pace!

Colegii de la Audit-Finanţe Arad

Ne despărţim cu durere în suflet de cea care a fost

SÂRBOIU ELENA (UCA).

Un gând de alinare şi mângâiere sufletească copiilor Dacian, Irina, nepoţilor Bogdan, David, întregii familii David şi soţului Marin. Dumnezeu să o odihnească!

Cuscrii: Tămaş Petru şi Cleescu Lucian

Suntem alături de dragii noştri verişori Doru şi Vali Grozi acum, la trecerea la cele veşnice a celui care a fost

GROZI SIMION.

Dumnezeu să-l odihnească!

Tavi şi Sorina Curea

Anunţurile de deces se publică GRATUIT!

Aducem un ultim omagiu celei care a fost colega noastră

SÂRBOIU ELENA,

plecată dintre noi la cele veşnice. Dumnezeu să o odihnească în pace!

Colectivul SC Top SA Arad

Un gând de alinare şi sincere condoleanţe familiei îndoliate în aceste momente de suferinţă, la despărţirea de cea care a fost

LIGIA PEIA.

Bunul Dumnezeu să o odihnească în pace!

Fostele colege din cadrul Consiliului Judeţean Arad – Biroul Audit intern

---

La plecarea fulgerătoare şi mult prea devreme dintre noi a bunei noastre vecine,

LIGIA PEIA,

suntem alături de soţul Adrian şi copiii gemeni Adrian şi Anamaria, greu încercaţi şi le transmitem sincere condoleanţe. Pe Bunul Dumnezeu îl rugăm să o odihnească în pace, iar pe cei rămaşi să îi ajute să treacă peste această grea şi cumplită încercare!

Locatarii blocului 178, scara B

COMEMORĂRI

A trecut un an. Întâlnirea cu tine,

CETINA,

a fost lucrul cel mai frumos ce mi se putea întâmpla. Sigur ne vom reîntâlni.

Sami

Au trecut 3 ani de când ai plecat pe drumul fără întoarcere scumpa noastră mamă, soţie, bunică şi străbunică,

IOANA BANCIU.

Trecerea timpului nu ne-a stins dorul de tine, iar pentru dragostea şi bunătatea cu care ne-ai înconjurat te păstrăm mereu în amintire. Dumnezeu să te odihnească!

Soţul, fiul, nora, nepoţii şi strănepoţii

Au trecut 3 ani de când ai plecat pe un drum fără întoarcere, scumpa mea soţie,

ELENA TĂŞEDAN.

Trecerea timpului nu mi-a stins dorul de tine, te-am pierdut când nu am vrut şi prea devreme. Pentru dragostea şi iubirea cu care m-ai înconjurat te păstrez mereu în amintirea mea. Să te odihneşti în pace!

Soţul Traian

GARSONIERE

- **A A** achiziţionez garsonieră, apartament 1 cameră, cash, ☎0746.055.126, ☎0755.483.216. 179655
- **Cumpăr cu** banii jos garsonieră, apartament 1 cameră, 0742.781.651. 206120

AP.2 CAMERE-ARAD

- **A A** Achiziţionez apartament 2,3,4 camere cash, ☎0746.055.126, 0755.483.216. 178868
- **Cumpăr cu** plata pe loc apartament 2- 3 camere. Tel. 0721.670.839. 206109
- **Vând apartament** 2 camere, etaj 4/4, zona băncilor, bloc acoperit cu ţiglă, aranjat, gresie, faianţă, termopane. Tel. ☎0752.292.728. 207908

AP.3 CAMERE-ARAD

- **Închiriez apartament** 3 camere, renovat recent, mobilat, malul Mureşului. Tel. 0744.293.755. 206742
- **Vând apartament** 3 camere, ultracentral, 170 mp, etaj 2/4, garaj. Preţ 90.500 Euro. Tel. 0723.973.446. 207896

APARTAMENT LA CASĂ

- **Vând (închiriez)** apartament la casă central, 122 mp, modernizat, termoficare, garaj în curte comună, 0257/256255, ☎0744.262.203. 197932

CASE-JUDEŢUL ARAD

- **Vând casă** în Păncota str. G- ral Dragalina nr. 2. Tel. 0357- 445446, 0773.822.870. 205788

VILE-ARAD

- **Vilă 8** camere, Grădişte, 3 băi, teren 424 mp, ☎0722.257.409. 206142

TERENURI LOCAL

- **Cumpăr pământ** agricol raza municipiului Arad. Telefon 0745.895.483. 205767
- **Vând teren** extravilan 3,51 ha, zonă centură cet; teren intravilan 3,20 ha zonă aeroport, 0742.968.943. 206129

TERENURI JUDEŢ

- **Vând teren** agricol 2,54 ha- Frumuşeni, 25.000 Euro, negociabil, 0746.079.109. 203355
- **Vând teren** intravilan 3.000 mp, în Călugăreni pentru construcţie. Tel. ☎0770.347.755. 187295

IMOBILE CHIRII

- **Închiriez apartament** la casă, Pârneava. Telefon 0758.268.603. 201749
- **Dau în** chirie (sau vând) casă cu etaj (265 mp utili), zonă centrală (Podgoria). Ideal sediu firmă. Tel: 0722.293738. 165090
- **Dau în** chirie garsonieră confort 1, mobilată, Confecţii, termen lung, ☎0751.013.206. 208328

OFERTE LOCURI DE MUNCA

- **Angajez şofer** panificaţie, program 4:30- 12, ajutor brutar, ambalator, Aradul- Nou, ☎0744.912.345.
- **S.C. angajează** manipulant marfă amenajări interioare. Tel. 0257- 212266.
- **Societate pază,** angajează agenţi securitate pentru Arad. Telefon 0756.049.415. 208674

PRESTĂRI SERVICII

- **Executăm: zidărie,** tencuieli, zugrăveli, izolaţii acoperişuri, termoizolaţii, renovări, consolidări, ☎0740.696.157. 205456

CONSTRUCŢII

- **Aduc la** domiciliul clientului nisip, balastru, sort, griblură. Tel. 0775.163.673. 198269
- **Transport balast,** nisip, sort, gunoi grajd, ridic moloz, 0758.708.622. 195023

ELECTRONIC PLUS

- **Vând frigider,** congelator, maşină spălat automată, ladă, combină, vitrină, 0257/ 210613. 208649

ANIMALE,PĂSĂRI

- **Vând porc** gras. Telefon 0771.765.048. 205766
- **Vând pui** de carne şi rasă mixtă. Tel. 0748.322.489. 201033

PIERDERI

- **Pierdut atestat** marfă şi ADR eliberate de ARR Arad pe numele Kiss Ioan. Le declar nule. 208638
- **Pierdut certificat** constatator nr. 31324/ 10.09.2014, aparţinând SC Alex Brand 2007 SRL. Îl declar nul. 208672
- **Pierdut Certificat** de membru OAMGMAMR- filiala Arad nr. 276, eliberat 19.03.2009 pe numele Blidişel Maria- Ileana. 208643

DIVERSE

- **Cumpăr fier,** garaje, neferoase, aluminiu, pene, baterii, cositor, caroserii, ☎0746.414.369. 207920
- **Cumpăr tricicletă** (cu trei roţi, pentru adulţi). Tel. 0357- 435.899, 0721.422.634. 207899
- **Vând căruţă** platformă basculantă, preţ 2.000 Ron, 0742.968.943. 206127
- **Vând mobilă** diversă, covoare, lemne, pene, lichidez gospodărie. Telefon 0744.623.459. 201736

Program publicitate:
pe B-dul Revoluţiei, nr. 81
luni-vineri: 8.00-18.00,
duminică: 9.00-13.00.

Talon valabil până în 30 iunie 2019

EVIDENŢIAZĂ-TE!

Text: **DATA apariţiei:**.....

.....

.....

.....

.....

.....

.....

.....

Date personale:

Nume şi Prenume:

Telefon:

Buletin de identitate:

TALON + PREŢUL CATEGORIEI AFERENTE

Anunţurile se preiau zilnic, la ghişeu, până în ora 16[00], după această oră, se pot prelua doar prin intermediul sistemului online de preluare al anunţurilor disponibil pe www.jurnalaradean.ro . Anunţurile de mică publicitate din Jurnal Arădean se publică pe baza talonului din ziar
Redacţia nu îşi asumă responsabilitatea pentru conţinutul anunţurilor de mică publicitate!

JURNAL ARĂDEAN

Electoral Primul-ministru spaniol și liderul Partidului Socialist, Pedro Sanchez, au participat ieri la o dezbatere în Madrid. Spania se pregătește de alegeri generale. Acestea vor avea loc pe data de 28 aprilie 2019. FOTO: EPA

Proiectul directivei privind drepturile de autor, ratificat

BRUXELLES. Controversatul proiect al directivei privind drepturile de autor, inclusiv în mediul online, care prevede introducerea unor reglementări mai dure de protecție în domeniu, a fost ratificat, ieri, de majoritatea statelor membre ale Uniunii Europene, potrivit Reuters.

19 țări, inclusiv Franța și Germania, și-au dat acordul, Finlanda, Italia, Luxemburg, Olanda, Polonia și Suedia s-au declarat împotrivă, iar Belgia, Estonia și Slovenia s-au abținut.

Votul de ieri a fost pasul final, directiva urmând să intre în vigoare în 2021.

Parlamentul European a aprobat, luna trecută, un proiect de actualizare pentru prima dată în aproape două decenii a reglementărilor privind drepturile de autor, punând capăt activităților intense de lobby exercitate de trei ani de companii online și grupuri editoriale.

SURSA: MEDIAFAX

Dragnea, întâmpinat de protestatari și susținători la sediul ÎCCJ

Judecătorii au admis cererea avocaților lui Dragnea și au amânat procesul. Următorul termen, 20 mai.

BUCUREȘTI. Liviu Dragnea s-a prezentat, ieri, la sediul ÎCCJ, pentru a fi audiat în dosarul privind angajările fictive de la DGASPC Teleorman, în care a fost condamnat, în primă instanță, la 3 ani și 6 luni de închisoare. Liderul PSD a fost însoțit de mai mulți jandarmi, el fiind huiduit de protestatari.

Liviu Dragnea s-a prezentat la sediul instanței supreme pentru a fi audiat în dosarul DGASPC Teleorman. Liderul PSD a intrat în sediul instituției însoțit de mai mulți jandarmi.

De asemenea, Dragnea a fost huiduit de protestatarii Rezist, care s-au îmbrâncit. Au fost prezenți și susținătorii lui Dragnea, care au strigat: „Dragnea, nu uita, țara e de partea ta!" și „PSD!".

De cealaltă parte, protestatarii au strigat: „PSD, ciuma roșie" și „La pușcărie!".

Dosarul angajărilor fictive de la Direcția Generală de Asistență Socială și Protecția Copilului Teleorman (DGASPC), în care Liviu Dragnea a fost condamnat în primă instanță la 3 ani și 6 luni închisoare cu executare, a fost amânat pe parcursul a mai multe termene de judecată, în urma controverselor referitoare la constituirea completurilor de 5 judecători. Completul care îl judecă pe Dragnea este format din judecătoarele Enceanu Simona Daniela, Rog Tatiana Lucia, Rus Alexandra Iuliana, Mera Luciana și Popa Rodica Aida. Între timp, unul dintre judecători, Luciana Mera, a solicitat pensionarea, iar cererea i-a fost aprobată de către Consiliul Superior al Magistraturii. Judecătorii au admis cererea avocaților de amânare a procesului DGASPC Teleorman, în care Liviu Dragnea a fost condamnat în primă instanță, fiind stabilit termen pe data de 20 mai, la ora 11:00. „Completul de 5 judecători a hotărât admiterea cererilor de amânare ca aceștia să-și pregătească apărarea", a spus președintele completului după deliberări, subliniind că termenul de 20 mai ar putea fi ultimul. Magistrații au admis, astfel, cererile avocaților de a amâna procesul.

Măsuri speciale pentru liderul PSD FOTO: MEDIAFAX **SURSA: MEDIAFAX**

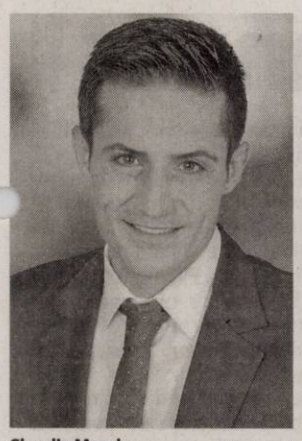

Claudiu Manda FOTO: EPA

Despre șefia SRI

BUCUREȘTI. Claudiu Manda a declarat că speră ca înlocuitorul său să fie poate mai bun, mai implicat și care să ducă lucrurile mai departe în Comisia SRI. Reacția vine în contextul în care Liviu Dragnea spunea că acesta trebuie să se retragă de la conducerea forului, dacă este candidat la europarlamentare.

„Eu am spus de mai multe ori, ca să fiu înlocuit la șefia Comisiei SRI va trebui să fie un plen reunit. Cu demisia sau fără demisia mea, tot acolo se ajunge. Probabil că în prima ședință de plen reunit când se va dezbate, sper să existe o ședință de plen reunit în care să dezbatem rapoartele pe care le-am depus anul trecut, cele care urmează să le depunem, și ca atunci să fie pe ordinea de zi. Sper să fie înlocuiri la Comisie și să fie altcineva, poate și mai bun și mai implicat și mai hotărât și mai determinat ca mine, care să ducă lucrurile mai departe. Mi-aș dori să fiu în fața plenului reunit și să susțin primul și al doilea raport cu argumentele de concluzie", a afirmat Claudiu Manda ieri, la Paralment.

Julian Assange a încercat să înființeze un centru de spionaj

QUITO. Președintele Ecuadorului, Lenin Moreno, a declarat că decizia de retragere a azilului politic în cazul fondatorului WikiLeaks, Julian Assange, a fost luată deoarece acesta a încercat să înființeze un „centru de spionaj" în cadrul Ambasadei Ecuadorului la Londra, potrivit France 24.

„Este regretabil că, de pe teritoriul nostru și cu permisiunea fostului Guvern, Ambasada noastră de la Londra a fost folosită pentru ingerințe în politicile altor state", a declarat Moreno. „Casa noastră nu poate deveni un centru de spionaj, nu putem permite așa ceva. Decizia noastră nu a fost una arbitrară, ci s-a bazat pe legislația internațională", a adăugat Moreno.

Președintele Ecuadorului a transmis recent că i-a retras dreptul de azil politic lui Julian Assange deoarece acesta ar fi încălcat în mod repetat mai multe convenții internaționale. Assange trăia de șapte ani în incinta ambasadei și a fost arestat de către autoritățile britanice joi. Reprezentanții grupului WikiLeaks au transmis că Assange a fost victima unei operațiuni sofisticate de spionaj în perioada în care a stat în ambasada Ecuadorului.

Lenin Moreno FOTO: EPA

SURSA: MEDIAFAX

I-au prelungit perioada de activitate

BUCUREȘTI. Birourile reunite ale Parlamentului au stabilit, ieri, prelungirea perioadei de activitate a Comisiei speciale pe legile justiției pentru o perioadă de 120 de zile, în contextul în care Liviu Dragnea spunea, săptămâna trecută, că Parlamentul trebuie să reia modificarea codurilor penale.

„S-a votat prelungirea perioadei cu 120 de zile. Nu vorbim despre o reactivare, ci despre faptul că Birourile permanente reunite stabileau prelungirea termenului. Au solicitat să suplimenteze cu 120 de zile termenul de funcționare a Comisiei. Birourile permanente reunite au fost de acord, motiv pentru care vom avea funcțională această Comisie. Au spus că încă sunt proiecte în dezbatere", a anunțat Claudiu Manda, ieri, la Parlament.

Președintele PSD, Liviu Dragnea, a declarat, miercurea trecută, întrebat dacă Parlamentul va modifica proiectele Codului penal și Codului de procedură penală, că Legislativul a luat o pauză pentru că a fost păcălit de către Guvern, însă acum își va relua atribuțiile.

Chestionat dacă vor fi modificate codurile penale de către Legislativ, Liviu Dragnea a răspuns: „Da, Parlamentul trebuie să lucreze. A luat o pauză, fiind păcălit de către Guvern, și acum o să își reintre în atribuții".

În replică, ministrul Justiției, Tudorel Toader, a explicat că proiectele Codului penal și Codului de procedură penală pot fi modificate mai rapid de Parlament, dacă sunt în procedură de urgență, decât printr-o OUG.

SURSA: MEDIAFAX

Vor să-l tragă la răspundere pe Maduro

WASHINGTON. Secretarul american de Stat, Mike Pompeo, a declarat că Statele Unite vor utiliza toate instrumentele politice și economice pe care le au la dispoziție pentru a-l trage la răspundere pe Nicolas Maduro pentru criza economică și socială din Venezuela, potrivit Reuters.

El a mai adăugat că autoritățile americane vor lua măsuri pentru ca Rusia și Cuba să înțeleagă că vor plăti un preț pentru sprijinul pe care îl acordă președintelui venezuelean. Pompeo a făcut aceste declarații duminică, în cadrul unei vizite în orașul columbian Cucuta, aflat la granița cu Venezuela.

„Statele Unite vor continua să utilizeze toate mijloacele economice și politice pe care le au la dispoziție pentru a ajuta poporul Venezuelei", a declarat Pompeo după o vizită la un centru pentru refugiați, aflat la Cucuta. El a vizitat și depozitele unde se află ajutoarele umanitare pe care Statele Unite le-au pus la dispoziția Venezuelei, dar pe care Nicolas Maduro nu a acceptat să le primească, de teama unei posibile invazii americane.

„Prin intermediul sancțiunilor, revocărilor de vize și altor mijloace, ne luăm angajamentul de a trage la răspundere regimul și pe cei care îl susțin, pentru corupție și reprimarea democrației", a adăugat Pompeo.

Secretarul de stat a lansat și un avertisment la adresa Cubei și Rusiei, state aliate ale lui Maduro. „Cubanezii trebuie să înțeleagă că vor exista costuri asociate cu sprijinul pe care continuă să i-l acorde lui Nicolas Maduro. Vom avea aceeași discuție și cu Rusia", a mai spus el.

SURSA: MEDIAFAX

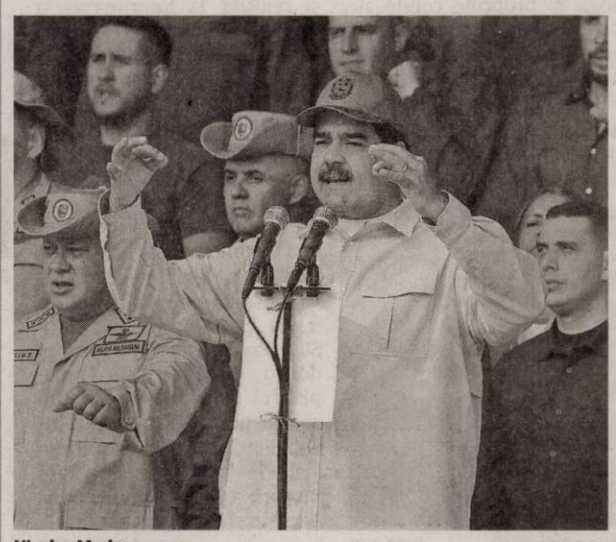

Nicolas Maduro FOTO: EPA

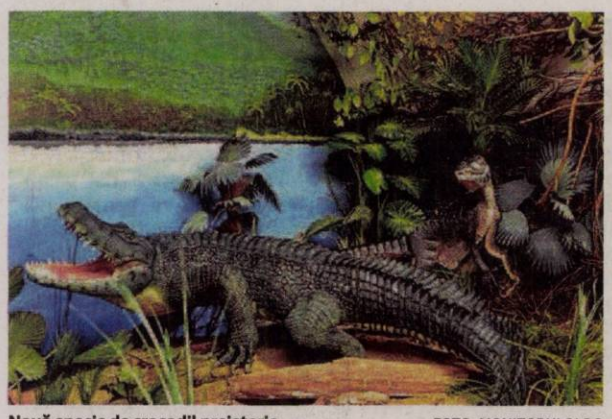

Nouă specie de crocodil preistoric FOTO: MONITORULCJ.RO

Nouă specie de crocodil

CLUJ-NAPOCA. O nouă specie de crocodil preistoric a fost descoperită, în Bazinul Hațeg, de cercetătorii de la Universitatea Babeș -Bolyai din Cluj-Napoca. Potrivit unui comunicat transmis, luni, de UBB, informațiile despre descoperirea unui craniu de crocodilifom pitic în Bazinul Hațeg, localitatea Pui, au fost publicate de paleontologii Vlad Codrea și Marton Venczel, din cadrul Departamentului de Geologie al UBB. „Specia descoperită aparține unei linii evolutive considerate dispărută la limita Jurasic/Cretacic (145 Ma). Craniul noului gen și noii specii pentru știință Aprosuchus ghirai (Eusuchia, Family Atoposauridae) este excepțional și tridimensional conservat. Mandibula s-a păstrat în conexiune cu craniul, iar șirurile dentare sunt aproape complete", afirmă cercetătorii clujeni.

Până acum, localitățile din Bazinul Hațeg, precum și din întreaga Transilvanie, au furnizat în majoritatea situațiilor doar dinți izolați, fragmente de craniu sau mandibule provenind de la un atoposaurid de dimensiuni mai mari numit Sabresuchus sympiestodon de la dinții săi caniniformi, în formă de pumnal.

SURSA: MEDIAFAX

Furtuni puternice în SUA

WASHINGTON. Furtunile puternice care s-au produs duminică în sudul Statelor Unite au provocat inundații în urma cărora au murit cel puțin opt persoane, zeci de oameni au fost răniți, iar mare parte dintr-un oraș din Texas a fost distrus, trei copii aflându-se printre morți, relatează Associated Press.

Aproape 90.000 de locuințe au rămas fără electricitate în Texas, Mississippi, Louisiana, Arkansas și Georgia începând cu amiaza zieli de duminică, în conformitate cu site-ul www.poweroutage.us, întrucât vremea severă a lăsat în urmă pagube însemnate. Serviciul Național de Meteorologie a emis avertismente de tornadă pentru mai multe regiuni din Maryland, New York, Pennsylvania și Virginia de Vest.

SURSA: MEDIAFAX

Mama cu pui

Micii lemuri cu coada inelată stau alături de mama lor în țarcul din grădina zoologică din Zamosc, Polonia. FOTO: EPA

Inimă creată la imprimantă

TEL AVIV. Prima inimă umană vascularizată realizată cu ajutorul unei imprimante 3D pornind de la materialul biologic și propriile celule ale pacientului a fost prezentată, luni, de o echipă de cercetători de la Universitatea din Tel Aviv, Israel, potrivit The Jerusalem Post. Până de curând, specialiștii au reușit să creeze cu ajutorul imprimantelor 3D doar țesuturi simple, fără vase de sânge.

„Aceasta este pentru prima dată când cineva a conceput și realizat la imprimantă o inimă completă, cu celule, vase de sânge, ventriculi și camere", a spus profesorul Tal Dvir, de la Universitatea din Tel Aviv și Centrul Sagol pentru Biotehnologie regenerativă, coordonator al acestui studiu.

Informații despre studiu au fost publicate în Advanced Science. Maladiile cardiace se situează pe primul loc în topul cauzelor de deces în SUA, iar, în Israel, pe locul al doilea, după cancer. Transplantul este adesea singura soluție pentru pacienții cu insuficiență cardiacă în ultima fază. Însă lista de așteptare poate fi lungă, iar mulți pacienți mor fără nicio șansă.

SURSA: MEDIAFAX

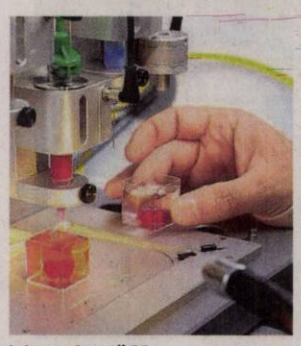

Inima printată 3D FOTO: FAN

Sunt oficial celibatari

LOS ANGELES. Actorii americani Brad Pitt și Angelina Jolie sunt oficial celibatari, deși divorțul lor nu a fost încă finalizat, la aproximativ doi ani și jumătate de la separarea lor, potrivit platformei The Blast. Un judecător american a decis, în urmă cu câteva zile, că cele două staruri pot reveni oficial la statutul de celibatari, în urma unui dosar disjuns, la cererea foștilor soți. Actorii continuă să negocieze termenii privind separarea bunurilor.

Jolie și Pitt sunt implicați într-un conflict judiciar privind copiii și divorțul de mult timp. La începutul lunii august 2018, Jolie a cerut în instanță ca decizia de divorț să fie pronunțată până la sfârșitul anului trecut. În documentele depuse în instanță se indica faptul că Pitt „nu a plătit o pensie alimentară semnificativă de la separarea lor" și că, deși au fost făcute niște aranjamente financiare neoficiale, plățile nu au fost efectuate „regulat". La rândul său, avocatul lui Brad Pitt a depus o serie de documente în instanță, spunând că, prin afirmațiile sale, Angelina Jolie „încearcă să manipuleze presa".

SURSA: MEDIAFAX

Brad și Angelina FOTO: EPA

Va lansa „Madame X"

LOS ANGELES. Cântăreața americană Madonna a anunțat, prin intermediul rețelei de socializare online Instagram, că noul ei album, care va fi lansat la sfârșitul anului 2019, se va intitula „Madame X", relatează contactmusic.net.

Madonna a confirmat titlul celui de-al 14-lea material de studio printr-un videoclip publicat pe rețeaua de socializare online Instagram. „Am decis să îmi intitulez albumul «Madame X»... Madame X este un agent secret care călătorește în jurul lumii, își schimbă identitățile, luptă pentru libertate, aduce lumină în locuri întunecate. Ea este un instructor de cha cha, un profesor, un șef de stat, o menajeră, un călăreț, un deținut, o studentă, o călugăriță, o cântăreață de cabaret, o sfântă, o prostituată", a afirmat cântăreața.

SURSA: MEDIAFAX

Madonna FOTO: EPA

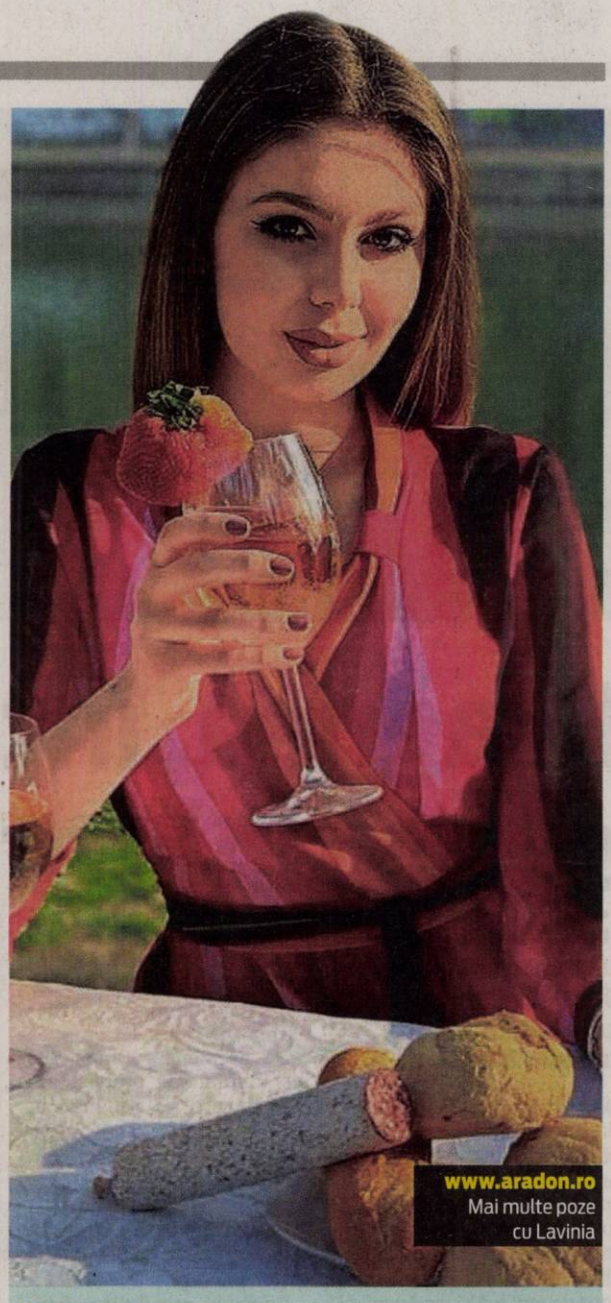

Lavinia

Pasionată de modă, este model la M Models Romania.

FOTO: EMIL KASA

www.aradon.ro
Mai multe poze cu Lavinia

Varda, omagiată la Cannes

Afișul Festivalului de la Cannes 2019 este un omagiu adus regretatei Agnes Varda.

CANNES. Afișul celei de-a 72-a ediții a Festivalului de Film de la Cannes, care va avea loc în perioada 14 - 25 mai, este un omagiu adus regretatei regizoare franceze de origine belgiană Agnes Varda, care a murit pe 29 martie, la vârsta de 90 de ani, din cauza unui cancer, potrivit Variety.

Afișul prezintă o imagine cu regizoarea din timpul filmărilor pentru lungmetrajul de debut, „La Pointe Courte" (1954), când aceasta avea 26 de ani.

În celebra fotografie, Varda stă așezată pe umerii unui tehnician și se uită în camera de filmat așezată pe un trepied înalt, pe o schelă ridicată pe plaja din Sete, în sud-estul Franței. Filmul a fost proiectat anul următor, în afara competiției, la Festivalul de la Cannes. „La Pointe Courte" i-a adus în timp porecla de „bunica noului val francez". Cu un montaj realizat de Alain Resnais, filmul a marcat tânăra școală de cinematografie franceză.

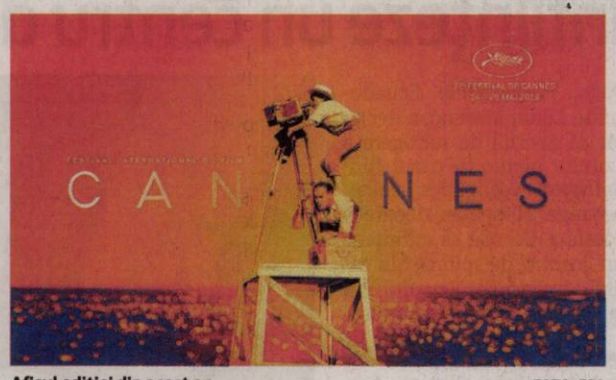

Afișul ediției din acest an FOTO: EPA

De-a lungul anilor, 13 dintre filmele regizate de Varda au fost incluse în selecția oficială a Festivalului de la Cannes. Varda a fost membru al juriului competiției internaționale în 2005 și al juriului Camera d'Or în 2013. În 2015, Agnes Varda a fost prima femeie recompensată cu un premiu Palme d'Or onorific.

Agnès Varda a regizat filme de referință, colaborând cu actori de marcă, precum Philippe Noiret, Marcello Mastroianni, Catherine Deneuve și Michel Piccoli. Printre filmele pe care le-a realizat se numără „Cleo de la 5 la 7/ Cleo from 5 to 7", din 1962, selectat la Festivalul de la Cannes și premiat de criticii din Franța, „The Creatures", din 1966, „Lions Love", din 1969, „Documenteur", din 1981, „Vagabond/ Sans toit ni loi", din 1985, „The Gleaners and I", din 2000, „Plajele lui Agnès/ The Beaches of Agnes", din 2008, și scurtmetrajul „Oncle Yanco", din 1967, dar și cinci episoade din seria TV „Agnes de ci de la Varda", din 2011. Toate filmele sale combină ficțiunea cu documentarul.

De-a lungul timpului a câștigat numeroase trofee, precum Ursul de Argint, la Festivalul de la Berlin, pentru „Le bonheur" (1965), Leul de Aur la Veneția, pentru „Vagabond", premiul EFA pentru regie, pentru „The Gleaners and I", premiul César, pentru „Plajele lui Agnès". Creația sa a fost recompensată cu Carosse d'Or la Festivalul de la Cannes, un premiu César onorific, un Leopard de Aur onorific, la Locarno, precum și premiul pentru întreaga carieră din partea Academiei de Film Europene (EFA).

Pe lângă filme, Agnès Varda a realizat expoziții de fotografie și instalații de artă. În 2019, cineasta a lansat la Berlin producția „Varda par Agnès", o peliculă de 115 minute care aruncă o privire asupra carierei sale în film.

SURSA: MEDIAFAX

Palme d'Or onorific FOTO: EPA

Agnes Varda FOTO: EPA

FONDAT 1989, APARE LA ARAD, TEL. 0257/041.151, E-MAIL: REDACTIA.JURNALARADEAN@INFORMMEDIA.RO; PUBLICITATE.JURNALARADEAN@INFORMMEDIA.RO

Dulciuri de savurat în Postul Paştelui
PAGINA 10

JURNAL ARĂDEAN

Student Fitness Day, astăzi la sala UAV
PAGINA 7

MIERCURI
17 APRILIE 2019
ANUL XXXI, NR. 8303
12 PAGINI - 1,99 LEI

14° Temperaturile se vor situa între 5 şi 14 grade. Vântul va sufla cu 1-15 km/h.

DIMINEAŢA | AMIAZA | SEARA

Război bătăilor de acasă!

Judecătorii, procurorii, poliţiştii şi DGASPC au încheiat un acord de colaborare fără precedent, declarând război violenţei în familie.

ARAD. S-au unit împotriva violenţei domestice! Pentru că există un vid legislativ în această materie, Tribunalul, Judecătoria, Parchetul de pe lângă Tribunalul Arad, Parchetul de pe lângă Judecătoria Arad, Inspectoratul de Poliţie Judeţean Arad şi Direcţia Generală de Asistenţă Socială şi Protecţia Copilului (DGASPC) au întocmit un acord de colaborare privind procedura de lucru în cazul ordinelor de protecţie. Luni, 15 aprilie, şefii instituţiilor enumerate au semnat acordul pentru a eficientiza activităţile de prevenire şi combatere a violenţei domestice, precum şi de protecţie a victimelor violenţei domestice „manifestată prin oricare din formele prevăzute de art. 4 alin.1 din Legea nr. 217/2003".

În cadrul unei conferinţe de presă, reprezentanţii instituţiilor au făcut cunoscut acordul, precum şi motivele care au stat la baza acestuia. „Am reuşit cu ajutorul colegilor, la sugestia presei, să încheiem un act de colaborare şi doresc să mulţumesc doamnei Erica Stark, domnului inspector şef Ioan Tamaş, doamnei prim procuror de pe lângă Tribunalul Arad şi nu în ultimul rând colegului nostru, vicepreşedintele Judecătoriei Arad care a contribuit la redactarea acestui material, cât şi doamnei prim procuror de pe lângă Judecătoria Arad. Acest acord vine să suplinească un vid legislativ", a declarat Otto Szep, preşedintele Tribunalului Arad. /P.4

Ştrandul, în aşteptarea lui 1 Mai

Principalul punct de atracţie al Aradului din urmă cu câţiva ani, Ştrandul Neptun, se pregăteşte de 1 mai, pentru (re)întâlnirea cu arădenii, care însă vor trebui să scoată, pentru intrare, mai mulţi bani din buzunare. /P.3 FOTO: DAN LAZĂR

Fructele, la control FOTO: JA

Amenzi pentru legume-fructe

ARAD. De câteva zile, autorităţile au început controalele la nivel naţional pentru depistarea reziduurilor de pesticide din legumele şi fructele provenite atât din comerţul intracomunitar, cât şi din import. /P.3

Încep cursurile Şcolii de Turism

ARAD. Asociaţia Turism Alternativ a anunţat data la care vor începe primele cursuri ale Şcolii de Turism Alternativ, dar şi data până la care se mai pot face înscrieri. /P.4

La semnarea contractului FOTO: A.G.

Bârsa - Moneasa va fi modernizat

ARAD. Preşedintele Consiliului Judeţean, Iustin Cionca, şi reprezentantul firmei Sylc Con Trans au semnat contractul pentru modernizarea drumului Bârsa - Sebiş - Moneasa - limită de judeţ Bihor. /P.3

Inspecţii la alimente FOTO: FAN

Au pus ochii pe alimente!

ARAD. În perioada sărbătorilor pascale, inspectorii DSVSA Arad vor fi cu ochii pe produsele vândute către arădeni. Medicii veterinari au, de asemenea, un program de permanenţă în circumscripţii. /P.5

9 771220 748034 17212

Bugetul Aradului, fără votul consilierilor PSD

Aleşii locali municipali au aprobat, cu excepţia consilierilor PSD, bugetul municipiului. 16 amendamente s-au bucurat de votul aleşilor, unul... nu.

ARAD. Deşi suntem la mijlocul celei de-a patra luni a anului, de-abia acum a fost aprobat Bugetul General de Venituri şi Cheltuieli al Municipiului Arad pentru anul 2019. „Discutăm despre buget din noiembrie. Dacă nu ne ajuta Parlamentul şi doamna Dăncilă să-l avem în aprilie şi-l aveam în ianuarie, ce se întâmpla? Asta... aşa, fără pic de supărare. Dar bine că-l avem!" - a ţinut să sublinieze în deschiderea şedinţei ordinare de marţi a Consiliului Local Municipal viceprimarul Călin Bibarţ.

În cifre exacte, bugetul general pe acest an se ridică la 622.218 mii lei, fiind format din: *bugetul local - 545.722 mii lei; *bugetul instituţiilor publice şi activităţilor finanţate din venituri proprii şi subvenţii - 75.473 mii lei; *bugetul fondurilor externe nerambursabile - 1.023 mii lei; *transferuri între bugete (se scad): 59.575 mii lei. Bugetul a fost aprobat prin votul pozitiv al consilierilor PNL, UDMR, ALDE şi al lui Marin Lupaş, aleşii PSD votând „împotrivă". Exceptându-l pe Ionel Ciupe, la fel s-a votat şi în cazul proiectului privind repartizarea excedentului bugetar al municipiului Arad existent la 31 decembrie 2018 (168.059.237,88 lei).

Deşi cele două proiecte au fost aprobate, nu au lipsit schimburile de replici între consilierii din cele două tabere din CLM. /P.3

Electrocutat şi tâlhărit la mall

ARAD. Un bărbat a fost tâlhărit în parcarea mall-ului situat pe Calea Aurel Vlaicu în noaptea de duminică spre luni. Tâlharii, trei tineri cu vârste cuprinse între 19 şi 22 de ani, erau deghizaţi în femei. Fapta a fost surprinsă de camerele de supraveghere amplasate în parcarea centrului comercial. Imaginile au fost vizionate de către personalul de pază al mall-ului, acesta anunţând Poliţia. Tinerii au fost identificaţi şi arestaţi în decursul zilei de marţi. /P.6

Pus la pământ de cei trei FOTO: FAN

Epava de pe autostradă

Ceea ce, odată, era un microbuz, dar acum este o epavă a fost fotografiată pe autostrada Arad-Timişoara. Chiar dacă uşile din spate îi erau smulse cu tot cu parte din caroserie, chiar dacă parbrizul era ţăndări şi uşa din dreapta era înfundată cu plăci de carton, şoferul nu a avut nicio problemă să circule pe şoseaua de mare viteză. Mai mult decât atât, arădenii spun că autovehiculul respectiv ar fi intrat în ţară pe la Nădlac, pe la punctul de trecere a frontierei, înainte să fie surprins rulând pe autostradă. /P.6

FOTO: FAN

Ore întregi la vamă FOTO: V.O.

Cozi de peste 10 kilometri

ARAD. Coada de TIR-uri de la ieşirea din ţară pe autostradă a depăşit, marţi dimineaţa 10 kilometri! Au fost deschise mai multe artere de ieşire din ţară, tocmai pentru a decongestiona traficul. /P.6

Recviem, la Filarmonică

ARAD. Recviemul în re minor de Wolfgang Amadeus Mozart, lucrare ce reprezintă o culminaţie a programelor destinate muzicii sacre, va răsuna joi la Filarmonica de Stat. /P.5

Fum şi flăcări lângă catedrală

ARAD. Mai mulţi cetăţeni şi un echipaj de poliţie au observat, luni seara, un fum gros în zona Catedralei Ortodoxe de la Podgoria. Pompierii sosiţi la faţa locului au avut de stins focul pus intenţionat (!) într-un container pentru haine din apropierea intrării în lăcaşul de cult. /P.6

Revin Şeroni şi Kanda? FOTO: FAN

Se „strâng" rândurile la UTA

ARAD. Meciul cu Chindia Târgovişte se apropie, iar utiştii par să se regrupeze, după înfrângerea de la Bucureşti. El Hasni a fost reprimit în lot, C. Matei şi Copaci revin după suspendări, Stahl nu mai este accidentat, iar Şeroni şi Kanda au tot mai puţine probleme medicale. /P.7

Remember: 17 aprilie

1521 Martin Luther este excomunicat din Biserica Romano-Catolică

1647 A murit cronicarul Grigore Ureche (n. 1590)

1790 A murit Benjamin Franklin, inventator şi om politic (n. 1706)

1880 S-a înfiinţat Banca Naţională a României

1895 S-a născut Ion Vinea, poet, prozator şi traducător (d. 1964)

1897 S-a născut scriitorul american Thornton Wilder (d. 1975)

1916 S-a născut Magda Isanos, poetă (d. 1944)

1924 A luat fiinţă studioul Metro–Goldwyn–Mayer

1942 A murit Jean Baptiste Perrin, fizician francez, laureat al Premiul Nobel (n. 1870)

1945 A murit poetul Ion Pillat (n. 1891)

Olivia Hussey FOTO: FAN

1945 A murit Mircea Streinul, scriitor şi poet iconarist (n. 1910)

1951 S-a născut, la Buenos Aires, actriţa **Olivia Hussey**

1964 A murit actorul George Vraca (n. 1896)

1964 Geraldine Mock a devenit prima femeie din lume care a zburat singură în jurul lumii

1970 Apare primul album solo al lui Paul McCartney

Întreruperi de curent

Joi, 18 aprilie 2019. În judeţ, h 9 – 15: Vladimirescu (p); **h 9 – 16:** Sântana (p) – străzile Muncii, Bicazului, M. Eminescu; **h 9 – 17:** Tulești, Vândulești.

Sănătate

- **CABINET GINECOLOGIC:** Cabinet ginecologic Arad, B-dul Decebal 11 (lângă Hotel Aradul), chiuretaj medicamentos, eco 4 D, test PAP.TEL: 0770823850, 0723643581
- **Policlinica DR. TURCIN, oferă:** Cardiologie (EKG, Ecografie cardiacă, Doppler vascular, Holter EKG si TA, Test de efort), Oftalmologie **(NOU - chirurgie pol anterior; CV computerizat; optică medicală),** ORL (videoendoscopie), pneumologie, gastroenterologie, neuropsihiatrie, medicină de familie, ecografii generale, Ginecologie. **Telefon: 0257/285510, www.policlinica-turcin.ro**
- **Farmacia GLYKON - UTA**, Bl U 6 (vis-a-vis de biserica în construcţie). Deschis zilnic: luni-vineri 07.00 -21.00 sâmbătă şi duminică 08.00-18.00. **Telefon: 0257/241197.**

Sudoku

REGULI: În fiecare bloc sunt câteva cifre între 1 şi 9, stabilite dinainte. Acestea trebuie completate cu cifrele lipsă, în aşa fel încât fiecare număr să figureze o singură dată. De asemenea, cifrele de la 1 la 9 trebuie să figureze o singură dată atât pe rândurile orizontale cât şi pe coloanele verticale ale celor nouă blocuri luate împreună.

ÎNCEPĂTORI

5	3							1
		6	5			9		
	2			6				
2		5			6			9
				1	3	6	2	
		8						
8	5	2						
			3		4			8
	7			9				

AVANSAŢI

7							6	
							5	
				6	9		3	4
		1		2				5
9			7		5	8		
	2				3	1		
		7				6	1	
	9	3			2			
					8			

Soluţiile jocurilor din numărul precedent:

ÎNCEPĂTORI

6	4	5	2	8	3	7	9	1
8	7	9	1	5	4	3	6	2
2	1	3	6	7	9	5	4	8
5	2	4	3	1	8	9	7	6
3	8	7	9	6	5	2	1	4
9	6	1	4	2	7	8	3	5
1	9	8	5	3	6	4	2	7
4	5	2	7	9	1	6	8	3
7	3	6	8	4	2	1	5	9

AVANSAŢI

1	9	8	5	3	7	4	2	6
5	6	4	1	9	2	3	8	7
7	2	3	6	4	8	9	5	1
4	7	2	9	6	3	5	1	8
3	1	9	8	2	5	6	7	4
8	5	6	4	7	1	2	3	9
6	3	7	2	8	4	1	9	5
2	4	1	7	5	9	8	6	3
9	8	5	3	1	6	7	4	2

UNDE MERGEM în Arad

Cinema

CINEMA CITY ATRIUM

- **Beach bum. Regele plajei, orele 16:50, 19:00, 21:10**
- **Captain Marvel, orele 11:30, 19:00, 21:40**
- **Ce-şi doresc bărbaţii, ora 20:20**
- **Cimitirul animalelor, orele 15:50, 18:00, 20:10, 22:20**
- **Corgi: căţeii reginei, orele 13:00, 15:00**
- **Dumbo, orele 11:00, 13:30, 15:00, 16:00, 18:30, 21:00**
- **Faci sau taci, orele 14:30, 17:00**
- **Halos şi blănos, orele 13:10, 15:20, 17:30**
- **Hellboy, orele 15:00, 17:30, 20:00, 22:40**
- **Hotel Mumbai, orele 16:40, 19:30, 22:10**
- **Jack şi figurinele fermecate, orele 13:40, 14:50, 17:10**
- **Noi, orele 19:20, 21:50**
- **Parcul de distracţii, ora 10:30**
- **Şefa a intrat la apă, orele 14:20, 17:20, 19:40, 22:00**
- **Shazam!, orele 14:10, 17:10, 19:50, 22:30**

Teatre

TEATRUL „IOAN SLAVICI"

- **Tatăl** (regia Radu Iacoban), Sala Studio, 18 aprilie, ora 19:00

Piețe și târguri

Azi este zi de piaţă la Pâncota, Beliu, Buteni, Şiclău, Macea, Vânători, Pecica, Şiria şi **zi de târg la** Beliu şi Buteni.

Mâine, joi, este zi de târg săptămânal la Curtici, Sebiş, Cermei, Săvârşin, Secusigiu, Zerind.

Telefoane utile

☎ INFORMAŢII TELEFONICE: 118.932; ☎ROBOT: 1958; ☎ APEL UNIC DE URGENŢĂ (SALVARE, POLIŢIE; Pompieri): 112; ☎ PRIMĂRIA MUNICIPIULUI ARAD: Program de relaţii cu publicul (camera 5) luni-joi între 8-18; vineri între 8-16. Tel. centrală: 0257/281.850; ☎ Delgaz Grid (fost E.ON) - Dispecerat de urgenţe: 0800.800.928 şi 0265.200.928; ☎ DERANJAMENTE CURENT ELECTRIC: 0257/929; ☎ INFORMAŢII CFR: 0257/231.777; ☎ PROTECŢIA CONSUMATORULUI: B-dul Revoluţiei, nr. 50. Telefon: 0257/257.049; ☎ POLIŢIA LOCALĂ: 0257/939.

Horoscop

BERBECUL (III.21.-IV.20.)
Începeţi ziua agitat şi nervos, fiindcă aveţi nevoie urgent de o sumă mare de bani şi nu găsiţi pe nimeni dispus să vă împrumute. Sunteţi predispus la probleme de sănătate.

TAURUL (IV.21.-V.20.)
Începeţi să resimţiţi oboseala acumulată. Dacă veţi continua să munciţi în acest ritm, riscaţi să aveţi mari probleme de sănătate.

GEMENII (V.21.-VI.21.)
Se pare că vă treziţi indispus şi sunteţi irascibil toată dimineaţa. Dacă nu vă stăpâniţi nervozitatea, s-ar putea să declanşaţi un conflict la locul de muncă.

RACUL (VI.22.-VII.22.)
În cursul dimineţii primiţi o veste neplăcută, care vă strică buna dispoziţie şi vă obligă să vă schimbaţi programul. Sunteţi nevoit să plecaţi într-o călătorie lungă.

LEUL (VII.23.-VIII.23.)
Astăzi ar fi bine să nu vă asumaţi nici un risc. Starea de nervozitate pe care o resimţiţi vă poate afecta pe toate planurile. Vă sfătuim să nu vă deplasaţi cu autoturismul!

FECIOARA (VIII.24.-IX.23.)
Aveţi de rezolvat multe probleme pe care le tot amânaţi de câteva zile. În cursul dimineţii sunteţi cam agitat, pentru că nu ştiţi de unde să începeţi.

BALANŢA (IX.24.-X.23.)
Vă sfătuim să evitaţi călătoriile lungi şi vizitele prelungite. Datorită oboselii acumulate, sunteţi irascibil şi riscaţi să provocaţi o ceartă. Ar fi bine să acordaţi mai mult timp odihnei.

SCORPIONUL (X.24.-XI.22.)
În cursul dimineţii primiţi o veste neplăcută de la şeful dumneavoastră, care vă indispune pentru tot restul zilei. S-ar putea să fie vorba despre o penalizare pentru întârzierea unei lucrări.

SĂGETĂTORUL (XI.23.-XII.21.)
Aveţi reuşite pe plan profesional, dar cu preţul unor ore de muncă suplimentare. Atenţie la un coleg de serviciu! Invidios pe succesul dumneavoastră, încearcă să vă atragă într-o ceartă.

CAPRICORNUL (XII.22.-I.20.)
S-ar putea să aveţi discuţii dure cu o femeie, din cauza unor probleme de natură financiară. Se pare ca persoana respectivă întârzie să-şi achite o datorie.

VĂRSĂTORUL (I.21.-II.20.)
Dacă plecaţi într-o călătorie, fiţi prudent şi nu vă grăbiţi! Există riscul să fiţi implicat într-un accident de circulaţie.

PEŞTII (II.21.-III.20.)
Dimineaţa, un grup de prieteni vă invită într-o excursie. Dacă acceptaţi invitaţia, s-ar putea ca relaţiile parteneriale să se tensioneze şi chiar să aveţi o discuţie aprinsă.

„Jurnal arădean" vă ascultă

De luni până joi, între orele 11.00-13.00, la telefonul 0257.212.055, redactorul nostru vă stă la dispoziţie.

ARAD. Cititorul nostru **J.I.** doreşte să atragă atenţia municipalităţii că „liftul de la noua pasarelă de peste Mureş, din partea cu Ştrandul, nu funcţionează". Acesta spune că nu a funcţionat niciodată, „a fost făcut doar de ochii lumii, să mai consume nişte bani şi acolo. Să le fie ruşine".

A.N. ne-a contactat pentru a „trage de mânecă" autorităţile asupra faptului că „pe strada Veseliei se ard foarte des plasticuri şi textile rămase de la croitoriile din zonă. Se umple aerul de particule toxice care provoacă probleme respiratorii şi, în plus, tot Cadaşul miroase îngrozitor".

Tot municipalităţii doreşte să se adreseze şi **B. Iosif,** de pe strada Andrei Mureşanu. Acesta spune că pe strada antemenţionată, porţiunea dintre Tudor Vladimirescu şi Bulevardul Revoluţiei, „s-au dărâmat garajele, părţile metalice au fost duse la fier vechi, dar tot ce a fost beton a rămas acolo. Dacă nu-i treaba Primăriei să îl transporte, măcar să someze proprietarii să-l ia de acolo".

JA-E.R.

Curs valutar

Denumirea valutei	BNR	BCR		BRD		Intesa Sanpaolo Bank		Banca Românească		Patria Bank		Alpha Bank		Casa de schimb LUXOR		Casa de schimb TRESOR	
		C	V	C	V	C	V	C	V	C	V	C	V	C	V	C	V
Euro	4,75	4,68	4,83	4,69	4,82	4,70	4,79	4,73	4,79	4,71	4,79	4,73	4,78	4,73	4,75	4,72	4,73
Dolar SUA	4,21	4,12	4,30	4,13	4,28	4,16	4,24	4,18	4,23	4,15	4,26	4,17	4,24	4,18	4,21	4,19	4,21
Forint	0,0148	0,0143	0,0155	0,0146	0,0151	001467	0,0152	-	-	0,0146	0,0151	-	-	0,0147	0,0149	0,0147	0,0148
Gram aur	173,99																

Vremea

Miercuri, 17 aprilie

www.aradon.ro

5° LA ORA 6 — temperaturile se vor situa între 4 şi 5 grade. Vântul va sufla cu 1-15 km/h dinspre N.

14° LA ORA 18 — temperaturile se vor situa între 13 şi 14 grade. Vântul va sufla cu 1-9 km/h dinspre N.

Ziua precedentă

Arad	5-18	Umiditate:	30 %
Lipova	5-18	Presiune:	1018 mb
Chişineu-Criş	5-18	Precipitaţii:	5%
Săvârşin	4-17	Vânt:	17 km/h
Sebiş	4-17	Direcţie vânt:	NNV

Azi

Temperaturile se vor situa între 5 şi 14 grade. Vântul va sufla cu 1-15 km/h, dinspre N.

Soarele

Răsare: 06:46
Apune: 20:24

FAZELE LUNII

5.04 · 12.04 · 19.04 · 27.04

MIERCURI	JOI	VINERI	SÂMBĂTĂ
5° 14°	6° 18°	4° 20°	4° 18°
parţial noros, izolat averse	nori şi soare	însorit	parţial însorit

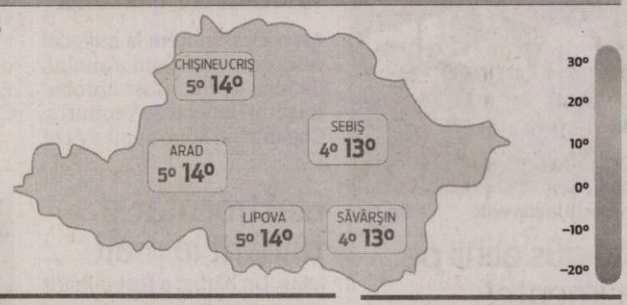

Calendar

Biserica ortodoxă: Sf. Mc. Simeon, Ep. Persiei; Sf. Acachie, Ep. Melitinei (Post)
Biserica greco-catolică: Sf. ep. m. Simeon şi cei împreună cu el ; Sf. cuv. ep. Acachie; Sf. papă Agapet
Biserica romano-catolică: Ss. Ilie, Paul şi Isidor, m.

Prognoză pentru trei zile

Temperaturile minime vor fi cuprinse între 4 şi 6 grade, iar cele maxime între 18 şi 20 grade.

Temp.minime: 4–6°C
Temp.maxime: 18–20°C

JURNAL ARĂDEAN
B-dul Revoluţiei nr. 62, Arad
BRAT Auditat de BRAT
Reclamaţii difuzare: 0257.241.151

Şef departament publicitate şi departament difuzare: Cristian Sulinţan
Secretariat: 0257.212.090 (centrala), fax - 0257.212.012
Marea publicitate: 0257.280904
Mica publicitate: 0257.210775; B-dul Revoluţiei, nr. 81
Tiparul executat la: Tipografia Inform Média Lapkiadó Kft

Redactor şef: Adriana Barbu (8416) Responsabil de număr: Eugen Rogojan
Secretar general de redacţie: Gabriela Groza (8423); Departamente: Eveniment: Alin Gherasim (8417), Ioana Costaş (8414); Valentin Goran (8405); Economic: Andreea Pintea (8415); Social: Diana Duţu (8413); Sport: Daniel Scridon (8424), Leo Sfâra (8422), Dan Lazăr (8406); Cultură: Eugen Rogojan.
Tehnoredactare: Ghizela Şerban (8409), Munteanu Daniel (8411).
REDACŢIE: tel. 0257.212.090 (centrala); fax 0257.212.012, 0257.228.592; e-mail: redactia.jurnalaradean@informmedia.ro, adevaruldearad@informmedia.ro, publicitate.jurnalaradean@informmedia.ro, publicitate.adevarul@informmedia.ro

Încep lucrările pe Bârsa - Moneasa - judeţul Bihor

Consiliul Judeţean a semnat contractul pentru modernizarea drumului care leagă Bârsa de Moneasa şi, mai departe, de judeţul Bihor.

ARAD. Unul dintre drumurile cele mai mediatizare în Arad intră în modernizare. Șoseaua care pleacă din Bârsa, de la intersecția cu DN 79 A, spre Sebiș, Dezna și Moneasa va fi refăcut. Reprezentanții Consiliului Județean Arad au semnat marți contractul cu firma care a câștigat licitația, respectiv Sylc Con Trans, urmând ca societatea să demareze lucrările în aproximativ trei luni de zile. „Proiectul este finanțat prin PNDL. În momentul în care am depus cererea de finanțare, am avut discuții cu președintele Consiliului Județean Bihor să punem două proiecte în oglindă. Noi să mergem cu un drum modernizat până la limita cu Bihorul, iar ei să îl continue mai departe. Părerea mea este că ambele județe ar fi avut de câștigat. Proiectul lor, însă, nu a primit finanțare", a spus Iustin Cionca, președintele Consiliului Județean Arad. Acesta a specificat exact și traseul acestui drum: Bârsa - Sebiș - Donceni - Buhani - Dezna - Rănușa - Moneasa - limită de județ Bihor.

Despre această lucrare a vorbit și vicepreședintele CJA, Sergiu Bîlcea. „Este unul dintre principalele tronsoane de drum județean, iar ultima lui modernizare a avut loc în urmă cu 39 de ani. Vorbim despre un drum lung de aproape 27 de kilometri, iar valoarea proiectării și lucrărilor de modernizare este de 55 de milioane de lei. Drumul va fi lărgit, vor fi construite inclusiv stații de autobuz, dar și piste de bicicliști între satele Donceni și Buhani. Totul, în cadrul proiectului", a spus Bîlcea.

Urmează documentele

Vicepreședintele CJA a menționat faptul că firma are acum la dispoziție un termen de trei luni de zile pentru întocmirea proiectului tehnic și pentru obținerea avizelor necesare. „Am putea avea întârzieri la avizele de Mediu, ținând cont că vom lucra în pădurea din Moneasa. Ar mai putea fi întârzieri și la avizele de la CNAIR, ținând cont de intersecția din Bârsa dintre drumul județean și cel național. Dar sperăm să nu fie cazul", a mai spus Sergiu Bîlcea.

La conferința organizată la Consiliul Județean a fost prezent și Bogdan Faur, din partea firmei Sylc Con Trans. Acesta a spus că, în mod normal, proiectarea și avizele ar trebui rezolvate în trei luni de zile. „După aceea, dacă există bani pe durata întregului contract, noi estimăm că în doi ani de zile finalizăm lucrarea", a anunțat Faur. „Începeți să lucrați și să trimiteți facturi către Ministerul Dezvoltării Regionale. Pentru că politica de plată este «primul venit, primul plătit». Cu cât lucrați mai mult și mai repede, cu atât prindeți bani de la minister", a precizat Sergiu Bîlcea. **JA-A.G.**

Sunt muncitori?

Întrebat dacă firma pe care o reprezintă are suficientă forță de muncă și pentru drumul Bârsa-Moneasa, ținând cont de faptul că societatea are mai multe lucrări prinse în județ, Bogdan Faur a spus că acest factor nu reprezintă o problemă. „În perioada următoare, vom încheia mai multe lucrări și vom avea muncitori suficienți", a spus reprezentantul constructorului.

Au semnat contractul FOTO: A.G.

Bugetul Aradului, fără votul consilierilor PSD

Aleşii locali municipali au aprobat, cu excepţia consilierilor PSD, bugetul municipiului. 16 amendamente s-au bucurat de votul aleşilor, unul... nu.

S-a votat bugetul municipiului Arad FOTO: EMANUEL COTUNA

ARAD. Primul care a luat cuvântul pe tema bugetului a fost alesul PSD Gheorghe Furău. El a vorbit despre domeniul „Sănătate", începându-și intervenția cu rezultatul sondajului campaniei „Alege prioritățile orașului tău", care a stabilit ca primă prioritate a Aradului construirea Secției Obstetrică - Ginecologie și Neonatologie, a Secției Chirurgie Infantilă și a Secției Pediatrie la Spitalul Județean de Urgență. „Tot pentru îndeplinirea acestui obiectiv, aș menționa că, împreună cu colegii de la PSD-ALDE, am depus un proiect de acord de parteneriat între Primărie și Consiliul Județean, care parteneriat funcționează foarte bine în Alianța Vestului - vezi Oradea, Timișoara și Clujul, unde, după câte știu, conducerile celor două unități administrative sunt din partide diferite. Este păcat că în Arad, unde PNL conduce ambele instituții, nu există acest parteneriat. Aș dori ca Primăria să se implice mult mai mult în acest proiect care se numește «Sănătatea arădenilor», cu atât mai mult cu cât au trecut deja mai bine de trei ani de când avem un «Plan de dezvoltare a sănătății la nivelul municipiului Arad. Împreună pentru un oraș sănătos» și avem același proiect - și Consiliul Județean și Primăria - dar din care, din păcate, până în acest moment, nu am realizat mare lucru. Până acum, Primăria a fost un sponsor în Sănătatea arădeană, acum am văzut că am venit cu o sumă ceva mai consistentă pentru vechiul Spital Municipal. Repet: împreună cu colegii aș dori să încercăm să facem mult mai mult pentru sănătatea arădeană pentru că suntem în colaps în ceea ce privește infrastructura" - a încheiat dr. Gheorghe Furău.

Votul negativ al PSD - inclusiv al dr. Furău - a fost repede taxat de viceprimarul Călin Bibarț: „Pentru că am văzut că au fost voturi împotrivă la proiectul de repartizare a excedentului bugetar... domnule Furău, ați votat împotriva reabilitării fațadei clădirii ORL-Oftalmologie-Oncologie-Dermatologie. Domnilor consilieri, ați votat împotriva reabilitării Teatrului Clasic Ioan Slavici, a amplasării unei orgi în sala de concerte a Palatului Cultural... și pot să mai citesc dintr-o listă întreagă, dar cred că e suficient. Le mulțumesc consilierilor din Grupul PNL care au votat «pentru» și au făcut posibil ca astfel de lucrări să fie bugetate. Astea sunt dovezile când se vrea sau nu se vrea. Restul sunt declarații politice" - a spus viceprimarul Bibarț.

16 aprobate, 1 respins

O altă intervenție care a iscat scântei i-a aparținut consilierului Pro România, Marin Lupaș. Supărarea acestuia a pornit de la faptul că, deși au fost aprobate 16 amendamente susținute de PNL la proiectul bugetului, amendamentul său „s-a pierdut pe drum". Iar atunci când l-a propus în CLM, amendamentul a fost respins. Amendamentul lui Marin Lupaș viza alocarea a 35.000 de lei pentru un studiu de fezabilitate vizând construirea unei pasarele pentru zona Trei Insule. „În 2017 au fost mari promisiuni din partea domnului primar, din care nu s-a realizat nimic. Anul trecut, s-au alocat acești bani dar nu s-a întâmplat nimic. Acum am rugămintea să fie prinși acești bani, ca să se facă ceva" - a precizat Marin Lupaș în susținerea amendamentului său. Argumentele sale nu au reușit, însă, să-i convingă pe majoritatea aleșilor. „Nici nu se poate rușine mai mare! - a răbufnit Marin Lupaș după rezultatul votului. Sunt deranjat de modul în care s-a votat acest amendament. Este o rușine pentru cei care au votat împotrivă. Mă oblig să spun că aproximativ 2,3 milioane de lei se vor folosi pentru toate evenimentele care vor avea loc în acest an și mulți din acești bani sunt, efectiv, de campanie politică. Și nu s-au găsit 35.000 pentru oamenii care se chinuie de câțiva ani acolo să treacă Mureșul, la Trei Insule... Sunt profund supărat!" - a încheiat Marin Lupaș.

Viceprimarul Călin Bibarț i-a sugerat alesului Pro România să revină cu propunerea sa peste aproximativ o lună și jumătate, când se va vota prima rectificare bugetară.

DIANA DUTU
diana.dutu@informmedia.ro

Cum arată ştrandul, la două săptămâni de 1 Mai?

Lucrări care nu par să se apropie de final în zona bazinelor mari. Comercianţii din celelalte zone sunt tot absenţi. Zona de copii, fără investiţii.

ARAD. Principalul punct de atracție al Aradului din urmă cu câțiva ani, Ștrandul Neptun, se pregătește de 1 mai, pentru (re)întâlnirea cu arădenii, care vor trebui să scoată mai mulți bani din buzunar.

Cum stau lucrurile pe fostul „litoral al vestului" aflați din rândurile următoare. Trebuie menționat că se lucrează doar în zona bazinelor principale, acolo unde se află și mult trâmbițatele tobogane, fiind interesant de văzut dacă aceste lucrări vor fi încheiate în doar două săptămâni. Zona destinată bazinelor pentru copii este lăsată, momentan, de izbeliște, iar în ceea ce privește partea comercială a ștrandului, cu câteva excepții, lucrurile nu se prezintă mai bine decât în anii trecuți...

Intrarea, 22 de lei

Veşti nu prea bune și în ceea ce privește tarifele de intrare în oaza de verdeață a Aradului. Astfel, în acest sezon un bilet de intrare ajunge la 22 de lei (10 lei pentru elevi, studenți cu vârsta până la 25 de ani, pensionari, persoane cu handicap), un bilet familial (doi adulți și un copil) 40 lei, un abonament întreg costă nu mai puțin de 800 de lei (750 lei în sezonul trecut), iar unul redus (pensionari) se poate achiziționa cu 400 de lei (345 lei în 2018).

Pentru fotografii intră pe www.jurnalaradean.ro

Amenzi pentru legume-fructe

ARAD. De câteva zile, autoritățile au început o serie de controale la nivel național pentru depistarea reziduurilor de pesticide din legumele și fructele provenite atât din comerțul intracomunitar, cât și din import. Acțiunea este parte a operațiunii de control „Demetra", aflată sub coordonarea ANAF.

În județul Arad, acțiunile de control ale DSVSA au vizat atât transporturile de produse vegetale care au intrat în țară prin punctele de frontieră, cât și depozitele cu astfel de mărfuri. Conducerea DSVSA Arad ne-a declarat că au avut loc, până marți, verificări la 15 depozite, dar și la 19 transportatori. Au fost aplicate trei amenzi, în valoare totală de 11.000 lei, dar nu pentru probleme cu privire la calitatea produselor, sancțiunile fiind pentru chestiuni birocratice. Este vorba de trei firme amendate pentru că nu au anunțat autoritățile că au început activități de comerț cu legume-fructe.

La nivel național, inspectorii sanitar-veterinari au aplicat 31 de amenzi, în valoare de 602.200 de lei, fiind reținute 81,35 tone de legume și fructe cu probleme. **JA-M.B.**

Pierdere de Auz? Aparate auditive?

Nu v-am mai scris de mult despre AUDIOGRAM Arad. Cel mai mişto cabinet de testare şi reabilitare auditivă din oraş, dar acum avem un motiv bun să o facem.

AUDIOGRAM a semnat contract cu Siemens-Signia și astfel devine unicul distribuitor al aparatelor Siemens în Arad. Ei nu mai au nevoie de reclamă deoarece toată lumea știe că sunt o companie cu o tradiție inegalabila în domeniul electronicii fine.

Astfel, Audiogram introduce pe piață, cel mai important jucător din domeniu.

Cu un portofoliu extrem de vast, caracteristici nemaiîntâlnite, aparate invizibile, aparate reîncărcabile sau conectabile sunt doar câteva caracteristici cheie, regăsite în aparatele auditive Siemens, caracteristici care au dus la câștigarea multor premii internaționale în ultimii ani.

Mai mult de atât, cum ne-au obișnuit deja, AUDIOGRAM lansează aparatele Siemens la prețuri PROMOȚIONALE, având reduceri Extrem de mari toată luna Aprilie.

AUDIOGRAM crede în oameni și susține că auzul nu ar trebui să fie un LUX!

Testarea aparatelor este **GRATUITĂ** toată luna Aprilie.

Așadar, dacă vrei să fii uimit,

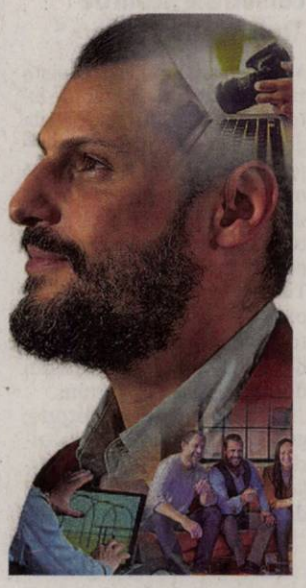

dă-le un telefon și programează-te la o testare gratuită !

• Poți face o programare la:
Maria Katona
0738.212.001
0357.807.507

- Sau îi găsești la intersecția dintre Bulevardul Dragalina și str. Gheorghe Lazăr (în aceeași curte cu Radiologia dentara)

AUDIOGRAM e CU și DESPRE oameni! H (38374)

Război împotriva violenţei domestice

Judecătorii, procurorii, poliţiştii şi DGASPC au încheiat un acord de colaborare fără precedent, declarând război împotriva violenţei în familie.

ARAD. Începând cu sfârşitul lunii decembrie 2018, poliţiştii pot emite, la cererea victimelor violenţelor în familie, un ordin de protecţie provizoriu pentru 5 zile. Ce se întâmplă însă după aceste cinci zile? Se poate merge mai departe, pe lege sau părţile declară că s-au împăcat şi totul se încheie aici? Cazul cuplului din Vlaicu ar trebui să le dea tuturor de gândit pentru că, înainte de a-şi ucide soţia, iar apoi de a se sinucide, totul sub privirile copilului celor doi, soţii au avut parte de multe certuri, urmate apoi de împăcări, cei doi declarându-şi în faţa Poliţiei împăcarea. Ca atare, la acea dată, oamenii legii nu au avut la îndemână nicio metodă legală de a interveni în vreun fel. De acum s-ar putea să fie altfel.

Zeci de ordine

Cert este că de la intrarea în vigoare a acestor ordine de protecţie provizorii, în Arad, au fost emise zeci de astfel de ordine de către poliţişti.

Potrivit unei statistici a Judecătoriei Arad „în cursul anului 2019, pe rolul instanţei au fost înregistrate 44 de cereri pentru emitere ordin de protecţie, din care, 17 cereri formulate de persoane fizice, iar 27 de cereri formulate de Parchetul de pe lângă Judecătoria Arad. Din cele 17 cereri formulate de persoane fizice, opt cereri au fost admise, patru cereri au fost respinse - în una din cele patru cauze respinse s-a formulat apel, ce a fost admis de Tribunalul Arad (iar instanţa a dispus emiterea ordinului de protecţie), în două cauze s-a luat act de renunţare la judecată şi trei cauze se află pe rol, în curs de soluţionare. Din cele 27 de cereri formulate de Parchetul de pe lângă Judecătoria Arad, au fost admise nouă cereri, trei cereri au fost respinse, în 11 cauze instanţa a luat act de renunţare la judecată şi patru cauze se află pe rol în curs de soluţionare".

După renunţare

Ce se întâmplă însă când se renunţă la judecată? Ce se mai poate face după această etapă? Ei bine, protocolul prevede acest lucru. Vicepreşedintele Judecătoriei Arad, George Bogdan explică: „În această situaţie, practic hotărârea se comunică, după redactare, inclusiv Parchetului de pe lângă Judecătorie. Noutatea acestui protocol o reprezintă faptul că noi comunicăm minuta acelei hotărâri de îndată Parchetului pentru a informa mai departe DGASPC şi aceasta la rândul ei să realizeze o activitate de consiliere a părţilor pentru a preîntâmpina o viitoare astfel de violenţă. Legea 217 prevedea obligativitatea comunicării de îndată a ordinului de protecţie, respectiv a minutei hotărârii pe care se emite ordinul de protecţie, dar nu avea nicio dispoziţie în acest sens cu privire la situaţiile în care se respinge cererea de emitere a ordinului de protecţie sau se renunţă la cerere. Mai există situaţii în care prima instanţă poate să respingă cererea de emitere a ordinului de protecţie însă până la soluţionarea căii de atac victima poate să fie supusă unor noi abuzuri. Credem că în acest fel am preîntâmpina şi această situaţie ca, până la soluţionarea căii de atac, DGASPC să poată realiza o consiliere cu acordul familiei pentru a preîntâmpina astfel de situaţii".

Au făcut cunoscut acordul de colaborare FOTO: I.C.

DGASPC monitorizează

Cum vede directorul DGASPC acest acord de colaborare? „Instituţia pe care o conduc era pusă în faţa faptului împlinit. Adică se întâmplau anumite acte de violenţă în familie, nu întotdeauna aveam cunoştinţă că partea vătămată sau victima a solicitat protecţie de la Poliţie sau a solicitat în instanţă sau la parchet un ordin de protecţie şi eram în situaţia de a o lua de la capăt, începeam să lucrăm de la capăt până adunam informaţiile, până primeam aceste informaţii pe care nu întotdeauna ni le furnizau nici victima, nici abuzatorul, nici familia. Bineînţeles aveam o colaborare cu Poliţia şi cu celelalte instituţii şi înainte, dar acest protocol pe undeva leagă aceste relaţii de colaborare pe care le-am avut. Practic există un circuit al informaţiilor care ajung la noi şi noi, ca instituţie, ne-am asumat ca şi în cazul în care nu se emite ordinul de protecţie sau victima îşi retrage plângerea să încercăm să monitorizăm aceste cazuri, pentru că nu întotdeauna o retragere a plângerii sau o renunţare la ordinul de protecţie sau o renunţare la judecată înseamnă o rezolvare a conflictului. Aceste renunţări pot să apară în urma unor şantaje din partea abuzatorului, în urma unor dependenţe din punct de vedere economic, emoţional ale persoanei care este victima violenţei domestice faţă de abuzator şi atunci abuzatorul profită de aceste slăbiciuni şi forţează victima să-şi retragă solicitările sau plângerile şi după ce se întorc acasă începe iarăşi calvarul victimei, care probabil nu va mai avea curajul să se îndrepte spre autorităţi. Astfel, noi monitorizăm şi situaţiile în care victima şi-a retras plângerea sau solicitarea ordinului de protecţie. În trei luni de zile considerăm că putem avea o imagine reală a ceea ce se întâmplă în familia respectivă. Adică putem vedea dacă într-adevăr s-a ameliorat conflictul, s-a stins conflictul. Putem să le oferim, dacă îşi doresc, şi o consiliere din acest punct de vedere, putem să monitorizăm situaţia împreună cu cei de la Poliţie. Da, se va spune că nu scrie în legislaţie acest lucru, dar consider că noi, ca autorităţi, avem obligaţia în primul rând şi, mai multe de atât, avem obligaţia morală să încercăm să evităm orice situaţii de genul celeia care s-a întâmplat şi în Arad", a explicat directorul instituţiei, Erica Stark.

Prevenire şi stopare

„Scopul acestui protocol este acela de a contribui la prevenirea violenţei în familie şi de a stopa astfel de fenomene, iar acordul urmăreşte să acopere acea lipsă de prevederi din lege. Am urmărit ca cele patru instituţii implicate în activitatea de prevenire a violenţei domestice să se poată informa rapid şi eficient cu privire la cazurile de violenţă domestică care ajung la cunoştinţa lor. Dacă legea acoperă situaţii în care se constată o situaţie de violenţă în familie, se confirmă situaţia de violenţă în familie şi se ajunge la emiterea ordinului de protecţie, reglementând în mod clar ce este de făcut, după ce se emite ordinul de protecţie, după cum arată datele statistice, o pondere însemnată a cererilor de emitere a cererilor de protecţie se finalizează prin cereri de renunţare la emiterea ordinului. Noi, dacă se renunţă la cererea de emitere a ordinului de protecţie - pentru ca o astfel de situaţie să nu iasă complet din supravegherea noastră - trebuie să încercăm pe mai departe să monitorizăm astfel de situaţii, să oferim pe mai departe consiliere victimei, evident nu împotriva dorinţei victimei. Un pic mai multă informare, un pic mai multă aplecare din partea noastră, sperăm noi să fie de natură de a preveni situaţii tragice de genul celei care s-a întâmplat nu demult în Arad", a explicat Flavius Bradin, vicepreşedintele Tribunalului Arad. **JA-I.C.**

Scopul final

Şeful IPJ Arad, comisarul şef Ioan Tamaş, a declarat că instituţia pe care o conduce tratează cu maximă responsabilitate acest flagel, cel al violenţei în familie, în timp ce prim procurorul Parchetului de pe lângă Tribunalul Arad, Corina Corbaciu salută această iniţiativă, considerând-o „foarte binevenită şi din punctul meu de vedere va preveni clar infracţiunea de violenţă în familie, ceea ce până la urmă este scopul final al acestui acord".

Începe cursurile Şcolii de Turism Alternativ

Asociaţia Turism Alternativ a anunţat recent că la începutul lunii mai debutează primele cursuri ale Şcolii de Turism Alternativ.

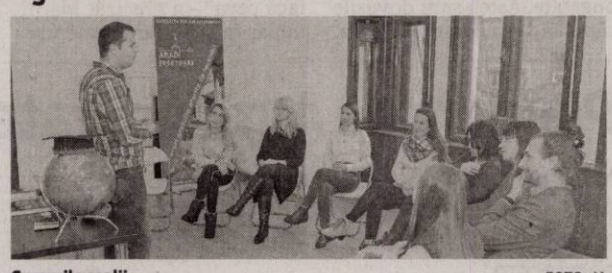

Cursurile şcolii FOTO: JA

ARAD. Pornită de către nişte tineri arădeni pasionaţi de istorie locală şi turism, Şcoala de Turism Alternativ va începe cursurile propriu-zise pe 4 mai, ultimele înscrieri putându-se face până cu o zi înainte. Şcoala va oferi, pentru început, cursuri de Agent de Turism-Ghid şi de Ghid Naţional de Turism (Tour-Operator), lectorii provenind fie din domeniul turismului, fie din domeniul învăţământului.

„Vor fi cursuri de istorie, geografie, comunicare în turism, limbi străine, marketing, tehnologia activităţii de ghid, iar pe lângă partea teoretică, vom avea şi o parte practică, în care vom face tururi prin oraş, dar şi la partenerii noştri de la Complexul Muzeal Arad şi agenţiile de turism cu care colaborăm. În cazul cursurilor de tour-operator vom avea şi vizite prin judeţ, aşa că îi aşteptăm pe toţi cei pasionaţi de turism să ni se alăture, până pe 3 mai, la cursurile Şcolii de Turism Alternativ", spune Mario Csipai, preşedintele Asociaţiei Turism Alternativ.

Ambele cursuri puse la dispoziţie de către aceştia sunt autorizate de Autoritatea Naţională pentru Calificări, diplomele de la absolvirea cursului fiind eliberate de Ministerul Muncii şi Protecţiei Sociale şi Ministerul Educaţiei Naţionale, recunoscute atât la nivel naţional, cât şi în Uniunea Europeană. Detalii despre cursuri şi înscrieri se pot afla la 0724.362.434 sau pe adresa de e-mail turismalternativ@gmail.com. **JA-E.R.**

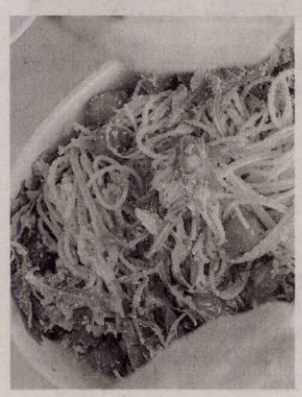

Reţeta zilei

Spaghete cu rucola

INGREDIENTE: 350 g paste, 200 g măsline, 150 g rucolă, 5 bucăţi roşii cherry mai mari, oregano şi busuioc (de preferat proaspăt), sare, piper, ulei măsline.

MOD DE PREPARARE: Într-o cratiţă mică se pune puţin ulei de măsline, măslinele tăiate felii, rucola şi roşiile cherry şi se lasă totul la călit pentru maxim 7 minute. Pastele se fierb 8 minute, după care se trec prin apă rece şi se lasă acoperite cu capacul, pentru a rămâne calde. Se aşează pastele pe o farfurie şi se adaugă roşiile din cratiţă, măslinele şi rucola peste spaghete şi se adaugă frunzele de busuioc şi oregano. **Poftă bună!**

Pentru mai multe reţete intră pe www.culinar.ro

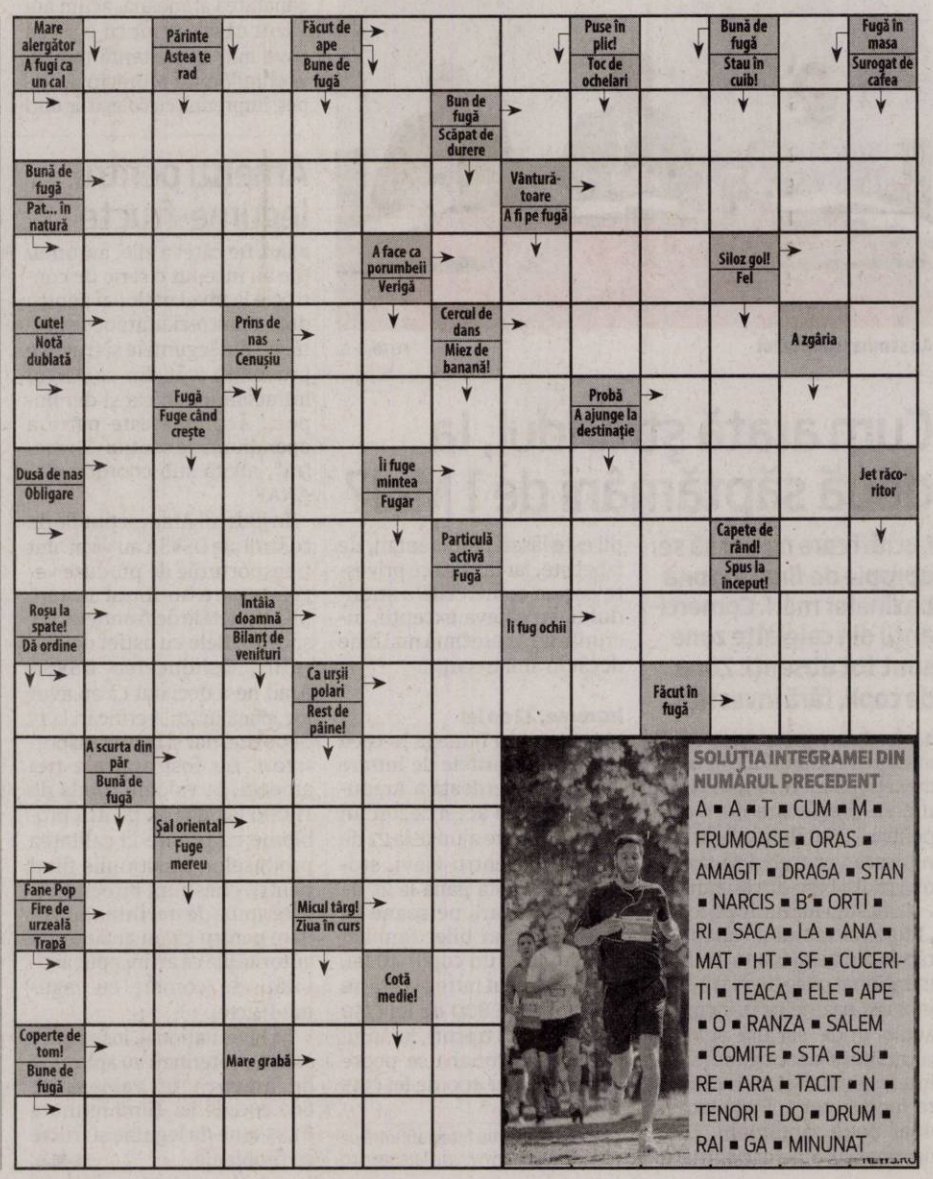

SOLUŢIA INTEGRAMEI DIN NUMĂRUL PRECEDENT

A ▪ A ▪ T ▪ CUM ▪ M ▪ FRUMOASE ▪ ORAS ▪ AMAGIT ▪ DRAGA ▪ STAN ▪ NARCIS ▪ B ▪ ORTI ▪ RI ▪ SACA ▪ LA ▪ ANA ▪ MAT ▪ HT ▪ SF ▪ CUCERITI ▪ TEACA ▪ ELE ▪ APE ▪ O ▪ RANZA ▪ SALEM ▪ COMITE ▪ STA ▪ SU ▪ RE ▪ ARA ▪ TACIT ▪ N ▪ TENORI ▪ DO ▪ DRUM ▪ RAI ▪ GA ▪ MINUNAT

Cionca dă replica lui Tripa

ARAD. Prim-vicepreşedintele PNL Arad, Iustin Cionca, a declarat că atacurile deputatului PSD Florin Tripa împotriva „celor care muncesc pentru proiectele Aradului reflectă, de fapt, nivelul de educaţie al acestuia".

„A devenit deja o obişnuinţă pentru Florin Tripa, ajuns deputat PSD printr-o conjunctură, să mă acuze de incompetenţă. Pentru PSD incompetenţă înseamnă, probabil, să nu furi. Pentru PSD incompetenţă înseamnă să respecţi legea. Pentru PSD incompetenţă înseamnă să accesezi fonduri europene. Am văzut că PSD se dă de ceasul morţii de grija puşcăriaşilor, că nu îi plac oamenii care muncesc, ci asistaţii social. Am văzut că PSD îi consideră competenţi pe baronii săi locali, care cheltuiesc banii munciţi de arădeni. Pesedistul Florin Tripa foloseşte un limbaj ruşinos. Pentru un parlamentar PSD este însă acceptabil. Pentru Liviu Dragnea nu a contat nici educaţia, nici bunul simţ, nici competenţa parlamentarilor PSD, doar să îl scape pe el de puşcărie, să confişte banii celor care muncesc şi să îi trimită în judeţele pesediste. Pentru obiectivul lui Dragnea, Tripa este omul potrivit. În rest, din cauza celor ca el, a pesediştilor ajunşi să conducă România prost şi abuziv, emigrează zilnic 500 de români. Asta este cea mai corectă caracterizare a acestui individ profund frustrat că arădenii nu l-au vrut preşedinte de Consiliu Judeţean, iar partidul a trebuit să îl ascundă pe o listă la alegerile parlamentare" - a declarat Iustin Cionca, într-un comunicat de presă.

JA-A.P.

Recviem la Filarmonică

ARAD. Recviemul în re minor de Wolfgang Amadeus Mozart, cea mai cutremurătoare adaptare sonoră a slujbei funebre din întreaga istorie a tradiţiei occidentale, lucrarea care reprezintă o culminaţie a programelor destinate muzicii sacre, este programată în seara de joi 18 aprilie 2019, la ora 19, în Sala Palatului Cultural.

Afişul concertului FOTO: FAN

Ultima lucrare a catalogului mozartian poate fi ascultată în Joia Mare a calendarului romano-catolic, unul dintre cele mai profunde momente ale anului bisericesc, fiind abordată din perspectiva unui aparat de scenă care cuprinde orchestra simfonică şi corul academic, dirijorii celor două ansambluri, Cristian Neagu şi Robert Daniel Rădoiaş, precum şi o distribuţie vocală de excepţie: soprana Veronica Anuşca, mezzosoprana Aura Twarowska, tenorul Cristian Bălăşescu şi baritonul David Buzgău.

Început în octombrie 1791 şi finalizat după moartea compozitorului, de unul dintre discipolii acestuia, Franz Xavier Süssmayer, Recviemul în re minor este unul dintre cele mai răvăşitoare simboluri ale muzicii culte universale şi în acelaşi timp una dintre cele mai faimoase compoziţii ale tuturor timpurilor. **JA-E.R.**

Au pus ochii pe alimente!

În perioada sărbătorilor pascale, inspectorii DSVSA vor fi cu ochii pe alimentele vândute către arădeni.

Alimentele, la control FOTO: FAN

ARAD. Perioada sărbătorilor este fără doar şi poate una în care riscul toxinfecţiilor alimentare creşte. În scopul prevenirii apariţiei acestora, Direcţia Sanitar Veterinară şi pentru Siguranţa Alimentelor Arad a anunţat că va întreprinde, ca în fiecare an, măsuri suplimentare „concentrate asupra modului în care se produce, depozitează, transportă şi valorifică carnea de miel, ouă şi alte produse sau alimente de origine animală şi non animală destinate consumului uman".

Controale în circumscripţii

În baza unui program de lucru stabilit de directorul Direcţiei Sanitare Veterinare şi pentru Siguranţa Alimentelor Arad, dr. Viorel Agud, medicii veterinari din cadrul circumscripţiilor sanitare veterinare şi pentru siguranţa alimentelor şi circumscripţiilor sanitare veterinare zonale vor verifica modul în care sunt respectate condiţiile sanitare veterinare din toate târgurile de animale, pieţele agro-alimentare, unităţile de tăiere, procesare, depozitare, valorificare şi de alimentaţie publică şi vor sancţiona orice încălcare a prevederilor legislaţiei în vigoare.

O lună de permanenţă

„La circumscripţiile sanitare veterinare şi pentru siguranţa alimentelor şi la circumscripţiile sanitare veterinare zonale, în perioada 01.04-01.05.2019, va fi asigurată permanenţa, va fi afişat programul de lucru, persoana responsabilă şi numărul de telefon la care consumatorii pot sesiza orice aspecte privind nerespectarea normelor sanitare veterinare, telefon 0257-280760,0257-280761. Locurile de sacrificare amenajate temporar vor fi autorizate să funcţioneze numai pe perioada sărbătorilor Pascale, cu respectarea condiţiilor sanitare veterinare privind cazarea animalelor, aprovizionarea cu apă cald şi rece, facilităţi de colectare şi depozitare a deşeurilor şi a materialului cu risc specific în vederea transmiterii la neutralizare", a mai spus dr. Viorel Agud.

Puncte de sacrificare

Potrivit DSVSA Arad, au fost autorizate trei puncte de sacrificare (Şiclău, Siria şi Horia) şi se vor organiza controale în scopul verificării: respectării legislaţiei sanitar veterinară cu privire la bunăstarea animalelor în timpul transportului şi a sacrificării; producătorilor care sacrifică miei; modul cum se face marcarea, depozitarea şi comercializarea cărnii de miel către consumatorul final, producătorilor şi comercianţilor de ouă, precum şi verificarea condiţiilor de ambalare şi depozitare a acestora; producătorilor care comercializează produse lactate şi restricţionarea accesului în spaţiile de comercializare pentru cei care nu deţin documentul de înregistrare sanitar-veterinară, certificat de producător şi carnet de sănătate pentru animale.

„Medicii veterinari oficiali vor urmări ca subprodusele şi materialul cu risc specific, rezultate în urma sacrificării să fie transmis la unităţile de incinerare, acest lucru intrând în responsabilitatea primăriei şi administratorului punctului de sacrificare. De asemenea, s-au organizat acţiuni de instruire cu reprezentanţii agenţilor economici care vor efectua sacrificări de miei în punctele de sacrificare temporare, privind respectarea legislaţiei sanitare veterinare în domeniu şi aplicarea unor reguli de bune practici", a subliniat dr. Agud.

ANDREEA PINTEA
andreea.pintea@informmedia.ro

Controale mixte

În această perioadă sunt organizate echipe de control mixte formate din inspectorii serviciilor specializate ale Direcţiei Sanitare Veterinare şi pentru Siguranţa Alimentelor Arad, împreună cu reprezentanţi ai altor instituţii descentralizate ale statului, pentru verificarea modului în care sunt respectate condiţiile sanitare veterinare de comercializare a produselor alimentare de origine animală şi a animalelor vii, în pieţele agroalimentare, în unităţi de alimentaţie publică, în târgurile de animale şi sancţionarea nerespectării legislaţiei în vigoare.

Granturi de 4.000 euro pentru tineri

Ingrid Iordache: „Cercetarea şi inovarea sunt esenţiale pentru asigurarea creşterii economice sustenabile şi competitive".

Ingrid Iordache FOTO: FAN

ARAD. Tânăra social-democrată Ingrid Iordache transmite, printr-un comunicat de presă, că prin granturile anuale de până la 4.000 euro acordate tinerilor absolvenţi de liceu cu rezultate deosebite, laureaţi la olimpiade naţionale şi internaţionale, „PSD încurajează performanţa".

„Iniţiativa Guvernului, adoptată în şedinţa de miercuri reprezintă încă o modalitate prin care PSD încurajează performanţa, pentru a păstra în ţară şi a stimula tinerii care obţin rezultate deosebite. Tinerii sunt viitorul României, resursa strategică a ţării, pentru care statul român are datoria să asigure toate condiţiile unei vieţi decente şi prospere. Şi exact acest lucru face acest Guvern prin granturi individuale, de până la 4.000 de euro pe an, acordate pe toată perioada studiilor universitare, inclusiv a studiilor de masterat şi doctorat. Practic, se oferă tinerilor performanţi posibilitatea să-şi continue activităţile de cercetare în instituţii de învăţământ superior acreditate în România, inclusiv după finalizarea studiilor. Prin această măsură programul de granturi de care pot beneficia tinerii absolvenţi de liceu cu rezultate deosebite, laureaţi la olimpiadele naţionale şi internaţionale, devine mai atractiv şi mai uşor de accesat", a completat Ingrid Iordache, preşedintele TSD Arad. **JA-A.P**

La conferinţa de presă FOTO: A.P.

„Consilierii PSD au votat împotriva investiţiilor"

ARAD. Liberalii arădeni au ieşit într-o conferinţă de presă, imediat după votarea bugetului în cadrul Consiliului Local Municipal, şi i-au acuzat pe cei din PSD că „au votat din nou împotriva investiţiilor".

„Ca şi cum nu ar fi suficient că Guvernul şi parlamentarii PSD ne-au ţinut în loc şi au blocat activitatea instituţiilor şi a administraţiei, consilierii locali ai PSD au vrut să întârzie şi mai mult investiţiile pe care le realizează administraţia locală. Fără să vină cu o alternativă, cu amendamente serioase şi demne de luat în seamă, au votat din nou împotriva bugetului şi împotriva investiţiilor. Credem că PSD a vrut să lase oraşul fără buget, să blocheze activitatea administraţiei, să blocheze investiţiile, în speranţa că vor avea un folos electoral. Singurul lucru pe care au reuşit să îl facă este să arate că sunt contra Aradului. Aradul merge mai departe fără PSD, avem buget şi investiţii, continuăm dezvoltarea oraşului", a punctat preşedintele PNL Municipiul Arad, Sergiu Bîlcea.

Poziţia sa a fost susţinută şi de Geanina Pistru - prim-vicepreşedinte pe ţară al OFL, precum şi de Călin Bibarţ - primvicepreşedinte PNL Arad. Mai mult, Bibarţ a ţinut să amintească şi unele dintre proiectele pe care PSD nu le-a votat: reabilitarea exteriorului Teatrului Ioan Slavici, construirea de locuinţe sociale, reabilitarea străzilor din municipiu etc.

La conferinţa de presă au fost prezenţi şi consilierii locali Patricia Dinga şi Ionel Bulbuc. Aceştia au atras atenţia că „PSD vorbeşte de investiţii, dar când e să le punem în aplicare nu votează bugetul. Nu ai cum să te bazezi pe promisiunile unor consilieri care nu votează pentru arădeni". **JA-A.P.**

Control, în urma sesizării USR Arad

MONEASA. Deputatul USR de Arad, Sergiu Vlad, a transmis un comunicat de presă în care precizează că în urma sesizării sale şi a interpelării Ministerului Apelor şi Pădurilor „în legătură cu exploatarea ilegală a lemnului din pădurile comunei Moneasa, în aceste zile va avea loc un control în zonă".

Deputatul arădean a sesizat faptul că „în urma vijeliei din toamna anului 2017, în localitatea Moneasa, judeţul Arad, au căzut mulţi arbori. Autorităţile competente au folosit ca pretext această furtună pentru a tăia foarte mulţi copaci din staţiune, iar acţiunea a continuat apoi cu tăierea masivă a pădurii de pe raza acestei localităţi".

„După ce furtuna a doborât un număr foarte mare de arbori în 2017 a fost stopată exploatarea lemnului pe picior (a copacilor sănătoşi) pentru că exista u cantitate îndestulătoare de lemn deja doborât, care devenea o prioritate pentru exploatare. Informaţiile însoţite de dovezi pe care le-am primit eu indică o exploatare atât a lemnului doborât de vânt cât şi a copacilor aflaţi în picioare în zona Moneasa, ceea ce contravine aprobărilor. Pentru aceasta am sesizat Ministerul Apelor şi Pădurilor, solicitând controale care să lămurească dacă s-a lucrat legal sau nu. Din păcate, exploatarea forestieră reprezintă o ramură cu numeroase probleme, cu încălcări flagrante ale regulilor silvice şi ale drepturilor proprietarilor. USR se angajează să impună respectarea legii în acest domeniu, pentru a proteja interesele proprietarilor, ale companiilor din domeniu şi ale populaţiei totodată", a concluzionat Sergiu Vlad. **JA-A.P.**

Sergiu Vlad FOTO: JA

Epava de pe autostrada Arad-Timişoara

ARAD. Un microbuz distrus aproape în totalitate a fost surprins de membrii grupului AradTraffic circulând pe autostradă, în imediata apropiere a oraşului nostru. Din imagini se vede exact cum microbuzul nu mai are deloc uşile din spate, acestea părând a fi smulse. Mai mult decât atât, într-o fotografie surprinsă cu câteva ore în urmă, se vede că autovehiculul cu număr de Buzău este şifonat puternic şi în partea din faţă, având parbrizul spart, iar uşa din dreapta, precum şi uşa laterală, înlocuite cu bucăţi de carton. Chiar dacă pare că e bună doar de fier vechi, proprietarul microbuzului nu este de aceeaşi părere, circulând cu ea chiar pe autostradă. Imaginile au fost surprinse în apropierea nodului de coborâre spre Zădăreni. Trecând peste situaţia hilară, vehiculul cu pricina reprezintă un pericol real în trafic. La cum arată, microbuzul se poate dezintegra în orice moment, cu atât mai mult cu cât pe autostradă se circulă cu viteză destul de mare. Să nu mai pomenim faptul că, neavând deloc uşi în spate, din vehicul putea să cadă oricând încărcătura. **JA-A.G.**

Pe autostradă FOTO: FAN

Cozi de peste 10 kilometri la Vama Nădlac, pe A1

NĂDLAC. În mod obişnuit, numărul automarfarelor care ies din ţară este mai mare iar cozile lungi în fiecare luni dimineaţă, pentru că în weekend, dar şi în zilele declarate libere în Ungaria, camioanele cu o capacitate mai mare de 7,5 tone nu pot circula pe teritoriul acestei ţări.

Acum, termenul de interdicţie de a intra în ţara vecină s-a prelungit până marţi dimineaţa, 16 aprilie, deoarece catolicii au sărbătorit Floriile, ziua de luni fiind declarată zi liberă legală. Iar cozile au crescut şi mai şi.

Coada de TIR-uri de la ieşirea din ţară pe autostradă a depăşit, ca atare, marţi dimineaţa 10 kilometri! Au fost deschise mai multe artere de ieşire din ţară, tocmai pentru a decongestiona traficul. Timpii de aşteptare la graniţă au fost, la TIR-uri, de peste cinci ore. O situaţie ruşinoasă, care se repetă weekend de weekend. Doar că acum nici măcar nu mai curg promisiunile! **JA-V.G.**

Tâlhărie cu şocuri electrice

S-a întâmplat în parcarea mall-ului situat pe Calea Aurel Vlaicu în noaptea de duminică spre luni.

Victima, căzută la pământ FOTO: FAN

ARAD. Tâlhăria a fost surprinsă de camerele de supraveghere amplasate în parcarea centrului comercial. Imaginile au fost vizionate de către personalul de pază al mall-ului, acesta anunţând Poliţia. Tâlharii, trei tineri cu vârste cuprinse între 19 şi 22 de ani, erau deghizaţi în femei.

„În data de 15 aprilie, poliţiştii Secţiei nr. 1 Vlaicu au fost sesizaţi de personalul de pază al unui centru comercial de pe Calea Aurel Vlaicu despre faptul că pe camerele de supraveghere a fost surprinsă o tâlhărie. În urma vizionării înregistrărilor, poliţiştii au constatat că este vorba de infracţiunea de tâlhărie calificată săvârşită asupra unui bărbat care a fost deposedat de un portofel", au precizat reprezentanţii IPJ Arad.

Potrivit acestora, „în noaptea de 14 spre 15 aprilie, un bărbat identificat ulterior, în vârstă de 43 de ani, din Arad, a fost deposedat prin lovire şi utilizarea unui aparat de electroşocuri de un portofel care conţinea suma de 150 de lei şi documente personale. Autorii faptei, la momentul identificării victimei, au fost descrişi ca fiind trei persoane de sex feminin". În urma investigaţiilor efectuate de poliţişti s-a stabilit că autorii infracţiunii sunt trei tineri cu vârste cuprinse între 19-22 de ani, din Arad. Aceştia, deghizaţi în femei - având peruci pe cap, machiaj pe faţă şi purtând elemente de îmbrăcăminte specifice femeilor -, sub pretextul neachitării de către victimă a unor servicii, au deposedat-o prin violenţă de bunurile pe care le avea asupra sa.

„În baza probatoriului administrat, cei trei tineri au fost reţinuţi ieri pentru 24 de ore, urmând a fi prezentaţi magistraţilor Judecătoriei Arad cu propunere de arestare preventivă, cercetările fiind continuate sub supravegherea procurorului de caz din cadrul Parchetului de pe lângă Judecătoria Arad pentru săvârşirea infracţiunii de tâlhărie calificată", au declarat reprezentanţii IPJ Arad. Judecătoria Arad a dispus măsura controlului judiciar pe o perioadă de 30 de zile în ceea ce-i priveşte pe cei trei tineri. **JA-I.C.**

Au stins focul FOTO: JA

Flăcări lângă Catedrala de la Podgoria!

ARAD. Mai mulţi cetăţeni şi un echipaj de poliţie au observat, luni seara, un fum gros în zona Catedralei Ortodoxe de la Podgoria. Pompierii sosiţi la faţa locului au avut de stins focul pus intenţionat (!) într-un container pentru haine din apropierea intrării în lăcaşul de cult.

Persoana sau persoanele cu accente de piromani ar putea fi descoperite în urma vizionării înregistrării camerelor de luat vederi montate pe Catedrală. **JA-D.D.**

Pentru mai multe fotografii intră pe www.jurnalaradean.ro

MIZA ALEGERILOR DIN 26 MAI

România în primul rând în UE sau la marginea Europei?

Pe 16 martie a avut loc la Bucureşti o puternică reuniune europeană mai puţin obişnuită în România. Gazda a fost PNL. Au fost invitaţi lideri şi aleşi locali şi regionali ai celei mai puternice familii din Uniunea Europeană, Partidul Popular European. La această reuniune şi-a expus programul politic viitorul preşedinte al Comisiei Europene, Manfred Weber. La nici o lună distanţă, ALDE european anunţa ALDE România că începe procedura de excludere a formaţiunii lui Tăriceanu. Câteva zile mai târziu, socialiştii europeni au anunţat îngheţarea relaţiilor cu PSD. De ce sunt importante aceste semnale pentru alegerile europarlamentare şi, mai ales, pentru soarta României în Europa?

"PNL este unul dintre motoarele din cadrul Partidului Popular European". "PNL este puternic şi reprezintă viitorul României". Sunt aprecierile lui Manfred Weber, lider al grupului PPE din Parlamentul European şi viitorul preşedinte al Comisiei Europene, prezent la Bucureşti la Summitul PPE din 16 martie 2019. Cuvintele liderului PPE nu au fost simple amabilităţi. Ele arată limpede că PNL este cel mai puternic şi respectat partid din România în Uniunea Europeană. De altfel, la Summit-ul de la Bucureşti, Manfred Weber şi-a prezentat în premieră programul pentru viitoarea preşedinţie a Comisiei Europene, iar România şi românii ocupă un loc important în acest program.

Semnalul dat de reuniunea aleşilor locali şi regionali ai PPE a fost de forţă. Cel mai important partid european are cei mai puternici aliaţi şi parteneri în România: Klaus Iohannis, preşedintele României, şi Partidul Naţional Liberal.

Sigur, vă puteţi întreba ce câştigă România de pe urma faptului că PNL are relaţii bune cu Partidul Popular European. Mai întâi de toate, bunele relaţii sunt bazate pe principii şi valori comune, în interesul României şi al Uniunii Europene. Interesele românilor şi valorile naţionale sunt în armonie cu valorile europene şi asta spun atât PNL, cât şi PPE. De altfel, cu sprijinul PPE, Partidul Naţional Liberal a obţinut în Parlamentul European victorii pentru români: eliminarea taxei de roaming, creşterea subvenţiilor pentru agricultori, despăgubiri pentru fermierii care au avut pierderi din cauza pestei porcine, salvarea combinatelor chimice din România şi a mii de locuri de muncă, apărarea intereselor transportatorilor români, creşterea fondurilor pentru bursele de studii Erasmus, programul care oferă bilete gratuite de tren tinerilor care vor să viziteze Uniunea Europeană.

Repetenţii Europei

După o lungă perioadă de îngheţ în relaţiile cu tovarăşii săi socialişti europeni, Liviu Dragnea a încercat marea cu degetul la congresul acestora de la Madrid, din 22 februarie. A încercat să trezească o fărâmă de simpatie şi a înfierat dreapta europeană şi pe cea din România în culorile şi cu teoriile pe care le foloseşte în ţară. „Trebuie să ieşim la ofensivă împreună!", i-a îndemnat Dragnea pe socialiştii europeni. A rămas, însă, singur cu acest îndemn. Socialiştii europeni au anunţat sec că îngheaţă relaţiile cu PSD, până când guvernul României îşi va clarifica angajamentul faţă de respectarea statului de drept.

Colegul de guvernare al lui Dragnea, Călin Popescu Tăriceanu, şi partidul lui au primit, la rândul lor, o palmă din partea fostului lor prieten, foarte vocalul Guy Verhofstadt, liderul ALDE european: "Subminarea sistematică a valorilor europene, printre care se numără şi independenţa justiţiei, nu poate fi făcută în numele ALDE din PE şi nici folosindu-se numele ALDE".

Socialiştii europeni şi formaţiunea lui Verhofstadt au înţeles, până la urmă, că PSD şi ALDE vor să îi scape de dosarele penale pe Liviu Dragnea şi gaşca lui. Pentru asta, PSD şi ALDE au realizat cel mai amplu asalt la adresa sistemului judiciar din România, unul fără precedent de la căderea comunismului până în prezent, iar reacţiile partenerilor externi nu au întârziat să apară. Teoria cu statul paralel nu a ţinut, nici în faţa românilor, nici în faţa oficialilor europeni. Înaintea deciziilor PES şi ALDE european, aria reacţiilor externe se lărgise. Au reacţionat pe rând, Comisia Europeană, Comisia de la Veneţia, Grupul Statelor Împotriva Corupţiei (GRECO), Parlamentul European, ambasadele occidentale de la Bucureşti, inclusiv cea a Statelor Unite ale Americii.

Când s-au văzut puşi la zid şi izolaţi de partenerii occidentali, PSD şi ALDE au renunţat la orice aparenţă şi au atacat frontal Uniunea Europeană cu o retorică naţionalist-ceauşistă.

În linia ofensivei anti-europene a PSD-ALDE, a urmat o premieră nefastă de la aderarea la UE şi până astăzi – guvernele Dragnea-Tăriceanu sunt primele care refuză explicit fonduri europene – fonduri pentru spitale regionale, pentru autostrăzi. Au lăsat la Bruxelles necheltuite zeci de miliarde de euro, bani gratis pentru România. De exemplu, din banii europeni pentru angajarea tinerilor (329 de milioane euro), guvernul PSD-ALDE a cheltuit doar 0,3%. Din Fondul Social European (5,43 miliarde euro), guvernul PSD-ALDE a folosit doar 0,16%. Din cele 12,5 miliarde de euro de la Fondul de Dezvoltare Regională, au utilizat doar 2,15 miliarde – din acest fond se puteau construi primele 3 spitale regionale din cele 8 promise de PSD.

Temele reale ale campaniei pentru Parlamentul European

Dragnea şi PSD încearcă să impună o temă falsă pe agenda acestor alegeri – aceea că românii ar fi defavorizaţi în Uniunea Europeană. De fapt, PSD îi tratează pe români drept cetăţeni de mâna a doua în propria lor ţară de vreme ce guvernarea lor este incapabilă sau refuză de-a dreptul să folosească avantajele oferite de apartenenţa la Uniunea Europeană. Fondurile europene sunt principalul avantaj pentru români, avantaj de care PSD şi-a bătut joc. Mai mult, PSD a pus-o pe Rovana Plumb pe primul loc pe lista de candidaţi la europarlamentare, deşi este unul din cei mai slabi miniştri ai Fondurilor Europene.

Tema reală a campaniei pentru alegerile europarlamentare este: ce s-a realizat cu banii europeni pentru România? La această întrebare, primarii şi preşedinţii de Consilii Judeţene PNL pot să dea cele mai concrete răspunsuri. Adevăratul Minister al Fondurilor Europene este la Oradea, la Alba Iulia, Timişoara, Sibiu, Arad, Suceava, Braşov, Sinaia, Cluj-Napoca. Administraţiile liberale au reuşit să utilizeze aproape un miliard de euro din fondurile europene în folosul comunităţilor lor.

România chiar merită mai mult decât PSD!

Cum să ceri votul românilor pentru Parlamentul European când tu îţi baţi joc sistematic de valorile europene, eşti paria în Uniunea Europeană, nu mai reprezinţi pentru nimeni un partener de dialog? Orice vot pentru PSD sau ALDE e un vot irosit. Ei sunt rupţi de Uniunea Europeană, sunt rupţi de familiile lor politice şi nu pot face nimic bun pentru România în Parlamentul European şi UE. Mai mult, orice vot pentru PSD şi ALDE este un vot pentru marginalizarea României şi aruncarea ţării la periferia Uniunii Europene.

România împlineşte 30 ani de libertate. PSD, de la Iliescu la Dragnea, a irosit cel puţin jumătate din aceşti ani. Alegerile din 26 mai sunt despre România care-şi întăreşte identitatea, demnitatea şi valorile naţionale în armonie cu cele occidentale. Tocmai pentru că este parte a Europei, poate sta în primul rând al Europei şi nu în afara Europei. România chiar merită mai mult decât PSD! (204139)

Sport

„Am suferit pe finalul jocului din pricina eliminării portarului şi a faulturilor

Daniel Mărcuş, antrenor Şoimii Şimand

40

de puncte au înscris rugbiştii de la CS UAV Arad, primind doar 15, în faţa grupării CSM Sibiu, scorul eseurilor fiind 6-2. Punctele „studenţilor" au fost reuşite de: Farcaş (2), Burai (2), Perici, Grindei şi Szucs, ultimul cu cinci transformări. Arădenii lui Marian Grindei vor susţine penultimul joc al sezonului pe terenul echipei CSM Galaţi.

Bilanţ echilibrat pentru poloiştii arădeni

ORADEA. AMEFA Arad s-a întors cu un succes, două egaluri şi o înfrângere de la Oradea, acolo unde s-a desfăşurat primul turneu play-out al Superligii Naţionale de polo. În bazinul Crişului, arădenii lui Cristian Cosma au dispus de ocupanta locului 6, CSM Tg. Mureş, scor 8-4, a remizat cu ultima clasată, Crişul Oradea, 9-9, şi cu Poli Cluj-Napoca (locul 7), 6-6, cedând partida cu cea mai bine clasată Rapid (locul 5), scor 4-10. **JA-D.L.**

Tudor Jurcă FOTO: JA

Cine prinde semifinalele?

ARAD. Astăzi, dela ora 16,30, într-o singură manşă, eliminatorie, pe terenul primei echipe, se dispută sferturile de finală ale Cupei României la fotbal, etapa judeţeană, ediţia 2019-2020.

Iată programul jocurilor şi arbitrii delegaţi: CS Glogovăţ - Progresul Pecica (Sorin Saladea - Emil Arsa şi Andrei Pantea), CS Ineu - Victoria Zăbrani (Ionuţ Nicoraş - Flavius Dreghici şi Andreea Şuşcă), Victoria Felnac - Unirea Sântana (Cristian Coroban - Sergiu Burcă şi Denis Calnacov), Păulişana Păuliş - Frontiera Curtici (Tudor Jurcă - Florin Vesa şi Cristian Takacs).

Semifinalele sunt programate pe 15 mai, pe terenuri neutre, iar finala pe 8 iunie. **JA-D.S.**

Se „strâng" rândurile la UTA

El Hasni a revenit în lot, suspendaţi nu mai există, iar accidentaţii sunt tot mai bine.

El Hasni revine în lotul şi – probabil – primul unsprezece al UTA-ei FOTO: FAN

ARAD. UTA a pierdut la Metaloglobus, fără drept de apel, dar în condiţiile în care primul unsprezece a fost văduvit de mai mulţi titulari. Acum, lucrurile par să fi intrat în normal, majoritatea jucătorilor revin la dispoziţia antrenorilor. Din păcate, a intervenit problema lui Miculescu, acesta fiind operat.

El Hasni, reprimit în lot

Prima şi poate cea mai importantă revenire este cea a tunisianului El Hasni. Fundaşul UTA-ei a revenit, ieri, la antrenamentele primei echipe, după ce a fost exclus din lot. „Secundul" Cristi Păcurar explică: „El Hasni revine printre noi, după ce s-a comportat foarte bine la echipa secundă şi şi-a cerut scuze faţă de colegi. De altfel, vă spun că el este un profesionist desăvârşit, m-a luat şi pe mine prin surprindere atitudinea lui de la meciul cu Pandurii. Probabil, pe fondul nervilor a avut loc acea descărcare".

Accidentaţii, mai bine

Pe de altă parte, trebuie salutată revenirea la antrenamente a lui Albert Stahl. Tânărul jucător arădean se pregăteşte cot la cot cu colegii, face antrenamente la intensitate maximă, aşa că ar putea fi o variantă pentru jocul de sâmbătă, cu Chindia Târgovişte.

Şeroni şi Kanda, care au acuzat accidentări înaintea partidei cu Metaloglobus, se antrenează şi pot apărea în primul unsprezece.

Apoi, C. Matei şi Copaci au trecut peste etapa de suspendare şi sunt gata de a intra, din nou, în teren. Din păcate, însă, vor lipsi Coulibaly şi - mai nou - Miculescu.

LEO SFÂRA
leosfara@informmedia.ro

Sâmbătă şi vineri

UTA ştie când va evolua în următoarele două runde. Astfel, sâmbătă, arădenii întâlnesc Chindia Târgovişte, pe „Motorul", de la ora 13. Partida urmează să fie transmisă în direct pe Digisport 1. În schimb, în etapa de dinainte de Paşti, adică săptămâna viitoare, UTA merge la Petroşani, pentru jocul contra celor de la Energeticianul. El va avea loc în Vinerea Mare, de la ora 11, netelevizat.

Vine ziua fitnessului

ARAD. „Sportul ar trebui să se regăsească în viaţa noastră de zi cu zi, nu doar pentru beneficiile sale aduse sănătăţii, ci şi pentru starea de bine pe care ne-o oferă", spun organizatorii evenimentului UAV - Student Fitness Day. Acesta se va desfăşura miercuri, 17 aprilie, ora 10.30, la Sala „UAV - Mihai Botez", în organizarea Facultăţii de Educaţie Fizică şi Sport.

Studenţii, şi nu numai, sunt aşteptaţi la clase de: aerobic (Geta Piscoi- cadru didactic la FEFS); bands training (Ioana şi Cristian Sola- instructori Endorphin); military training (Gorea Adrian- alumni FEFS, instructor fitness) şi fit balance - (Lăcătuş Andreea instructor Auăleu fitness).

„Vino cu echipamentul sport şi cu pofta de mişcare la una dintre aceste activităţi sportive. Poate este schimbarea de care aveai nevoie", este imboldul adresat participanţilor de către cadrele didactice ale FEFS - UAV Arad. **JA-D.L.**

Fotbal - Liga 6, etapa 14

Seria A. Rezultate: Voinţa Mailat – Sporting Şagu 0-4, Crişul 2 Chişineu Criş – Atletico Vinga 5-2, Victoria 2 Zăbrani – Viitorul Arad 3-3, Lunca Teuz Sînpaul – Viitorul Tisa Nouă 5-0, Mureşana Măndruloc – Academia Brosovszky 0-3, Voinţa Zărand – Real Horia 4-0.

Clasamentul

1. ACADEMIA	14	11	0	3	58-22	33
2. VIITORUL	13	10	2	1	44-13	32
3. LT SÎNPAUL	14	9	2	3	52-23	29
4. ZĂBRANI 2	14	9	2	3	49-37	29
5. ZĂRAND	14	8	2	4	38-29	26
6. CRIŞUL 2	14	7	1	6	48-53	22
7. HORIA	14	7	0	7	38-38	21
8. ŞAGU	14	6	1	7	36-38	19
9. MÂNDRULOC	14	4	0	10	34-51	12
10. VINGA	14	3	0	11	26-38	9
11. TISA NOUĂ	14	2	1	11	19-58	7
12. MAILAT	13	1	1	11	18-60	4

Etapa viitoare: Academia – Mailat, Şagu – LT Sînpaul, Vinga – Horia, Mândruloc – Zărand, Tisa Nouă – Zăbrani 2, Viitorul – Crişul 2.

Seria B. Rezultate: AS Hălmagiu – Recolta Apateu 2-3, CS Şicula – Vulturul Chereluş 2-3, Viitorul Caporal Alexa – Spicul Olari 0-1, Speranţa Chier – AS Vîrfurile 1-2, Victoria Berechiu – Progresul Dieci 4-4, Naţional Sintea Mare – Villa Gurba nu s-a disputat, echipa oaspete nu a ajuns la teren.

Clasamentul

1. OLARI	14	11	1	2	33-13	34
2. APATEU	13	9	1	3	36-15	28
3. GURBA	12	7	5	0	38-15	26
4. CHERELUŞ	14	7	3	4	31-22	24
5. VÎRFURILE	14	7	2	5	29-28	23
6. DIECI	14	6	3	5	50-29	21
7. CHIER	14	6	1	7	42-27	19
8. SÎNTEA MARE	13	6	1	6	30-26	19
9. CAPORAL ALEXA	14	4	2	8	33-35	14
10. ŞICULA	14	4	0	10	23-44	12
11. HĂLMAGIU	14	3	2	9	18-43	11
12. BERECHIU	14	1	1	12	16-82	4

Etapa viitoare: Olari – Şicula, Chereluş – Sintea Mare, Gurba – Berechiu, Dieci – Hălmagiu, Caporal Alexa – Chier, Apateu – Vîrfurile.

În acţiune FOTO: FAN

Şimandul pierde în ultima secundă!

VLADIMIRESCU. Primele două clasate în Seria a 5-a a Campionatului Naţional de futsal Under 19 au oferit un interesant duel în sala de sport din Vladimirescu. Oaspeţii de la West Deva, liderii seriei, au reuşit să câştige în ultima secundă de joc, scor 10-9, după ce la pauză Şoimii Şimand conducea cu 3-1. Mai mult, arădenii lui Daniel Mărcuş şi Dumitru Buruiană au avut 5-2 şi 6-4, însă eliminarea portarului a făcut ca jucătorul Claudiu Ujoc să intre între buturi, iar strângerea destul de rapidă a şase faulturi a dus ca fiecare fault al şimăndanilor să fie sancţionat cu penalty.

Au punctat pentru „şoimi" într-un meci cu „de toate": Balogh 3, Ujoc 3, Onaca 2 şi Jurj 1.

Joi, de la ora 15, Şimandul (locul II cu 12 puncte) va susţine ultimul joc al sezonului regulat, la Vladimirescu sosind Informatica Timişoara, ocupanta locului trei. Spectacolul pare, din nou, garantat, astfel că trupa lui Mărcuş îşi aşteaptă susţinătorii. **JA-D.L.**

S-au calificat la turneul final!

REŞIŢA. Excepţională performanţa obţinută de elevele de la Şcoala Gimnazială Agrişu Mare. În formula: Mihaela Onişor - cea mai tehnică jucătoare a turneului, Cristina Prială - golghetera competiţiei, Diana Sabău, Bianca Moroşan, Raluca Bulbuc, Adriana Ţica, Alexandra Onişor, Paula Filimon, Adeline Miheţ şi Simina Moroşan, fetele pregătite de prof. Georgian Hulbăr au câştigat etapa zonală a Olimpiadei Naţionale a Sportului Şcolar, disciplina fotbal feminin, ciclul gimnazial. Campioanele Aradului la acest nivel au trecut de reprezentantele a trei judeţe: 4-1, cu Hunedoara, 2-1, cu Caraş Severin şi 2-1, cu Timiş.

Elevele din Agrişu Mare au dat lovitura la fotbal FOTO: JA

„La începutul aventurii noastre în această competiţie nu credeam că o să ajungem atât de departe, dar, pas cu pas, fetele s-au ambiţionat şi au jucat foarte bine, atât la Arad, cât şi la Reşiţa. Am trăit momente unice, de care ne vom reaminti peste ani şi încercăm să facem o figură frumoasă şi la turneul final. O să ne pregătim cât putem de bine, o să ne antrenăm şi în vacanţa de Paşti, vrem să reprezentăm cât mai bine Aradul la Izvorani. În final, aş mai dori să mulţumim conducerii şcolii din Agrişu Mare, dar şi Primăriei Târnova, în special domnului primar, Florin Farcaşiu", a spus Hulbăr.

Turneul final al ONSŞ va avea loc între 16 şi 19 mai la Izvorani, Şc. Gimn. Agrişu Mare urmând să dea piept cu alte 7 campioane zonale. **JA-D.S.**

Baschet fără coş FOTO: JA

Baschet fără coş şi tenis fără fileu în Arad!?

ARAD. Terenul de sport al Colegiului Naţional „Moise Nicoară", locul unde, în anotimpul frumos, tinerii arădeni îşi dau întâlnire pentru un baschet, fotbal sau tenis de masă, ar putea ajunge în Cartea Recordurilor. Glumind puţin, două noi sporturi ar putea fi omologate la Arad: baschetul fără coş şi tenisul de masă fără fileu. Dacă în cazul panoului de baschet de pe „Slavici" problema sesizată de tineri este destul de nouă, „de două-trei săptămâni" după cum afirmă aceştia, în ceea ce priveşte una dintre cele două mese de ping-pong, fileul a dispărut de „acum doi-trei ani", fără ca nimeni să îl înlocuiască.

Reamintim că Primăria Arad a amplasat în oraş, acum trei ani, 150 de mese pentru tenisul de masă, multe dintre ele degradându-se. **JA-D.L.**

JURNAL ARĂDEAN

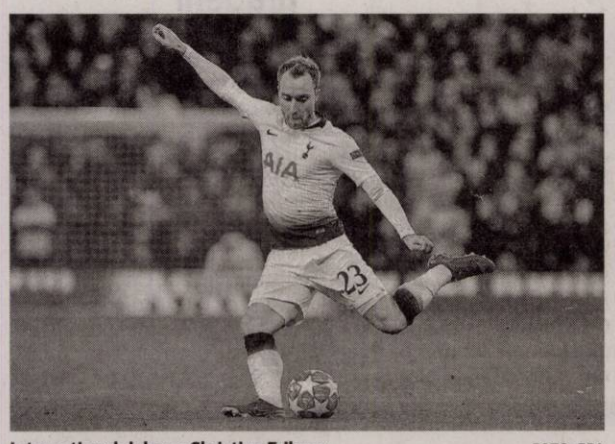

Internaţionalul danez Christian Eriksen FOTO: EPA

Eriksen s-ar putea transfera la Real Madrid

FOTBAL. Mijlocaşul danez Christian Eriksen este tot mai aproape de o plecare de la Tottenham, iar destinaţia jucătorului în vârstă de 27 de ani ar fi Real Madrid. Cel puţin aşa susţin jurnaliştii de la Daily Express, care notează că acesta a avut de ales între gruparea pregătită de Zinedine Zidane şi Manchester United. Cel mai probabil Christian Eriksenva ajunge la Real Madrid, dat fiind şi rivalitatea dintre cele două echipe din Premier League.

Eriksen mai are contract cu Tottenham până în vara anului 2020, iar englezii i-au fixat suma de transfer: 100 de milioane de euro. „Ar fi o onoare să joc pe Bernabeu. Ar fi prima opţiune pentru mine", a declarat mijlocaşul de 27 de ani.

Potrivit transfermarkt.de, Eriksen are o cotă de 85 de milioane de euro. În acest sezon, la Tottenham a marcat opt goluri şi a oferit 16 pase decisive în 42 de meciuri în toate competiţiile.

Eriksen a ajuns la Tottenham, în vara lui 2013, de la Ajax, pentru 13.5 milioane de euro. **SURSA: MEDIAFAX**

„Face faţă la nivel foarte înalt"

Ianis Hagi se află în vizorul a patru mari cluburi din Europa.

Ianis Hagi, una din marile speranţe ale fotbalului românesc FOTO: EPA

FOTBAL. Ianis Hagi (20 de ani) i-a impresionat până şi pe jurnaliştii publicaţiei AS, cu prestaţia din ultima etapă disputată în play-off-ul Ligii 1 Betano, împotriva Craiovei.

Într-un articol dedicat fotbalistului de la Viitorul, spaniolii au scos în evidenţă cuvintele lui Gică Hagi („Ianis e Xavi de Rmânia") şi au enumerat cele patru echipe care se bat pe el.

Prin prestaţiile din acest sezon, Ianis Hagi a atras privirile unor formaţii importante ale Europei. Ajax, Standard, Anderlecht şi Sevilla sunt echipele enumerate de AS că s-ar interesa de mijlocaşul român. Îi prevăd o carieră strălucită, aşa cum a avut-o şi tatăl său. Cele mai mari şanse să beneficieze de calităţile lui Ianis le-ar avea gruparea iberică. Jurnaliştii turci au aflat că directorul sportiv Monchi l-a trecut pe lista de achiziţii din vară şi se interesează periodic de el.

Ianis Hagi a strălucit în meciul Viitorul - CS Universitatea Craiova, încheiat cu scorul de 2-1, meci în care a marcat un gol superb, de la 30 de metri.

„Regele" Gică Hagi (54 de ani) a spus că fiul său ar putea face faţă la Ajax Amsterdam, echipa care l-a transferat de curând pe un alt jucător trecut pe la Academia Hagi, , Răzvan Marin, în vârstă de 22 de ani.

„Ar fi extraordinar ca el să ajungă acolo (Ajax - n.r.) şi cred că ar face faţă la această echipă. Cred că Ianis poate să facă faţă la un nivel foarte mare. Are mintea cât noi toţi aici, împreună, deci e inteligent şi are personalitate".

Cotat la 3,5 milioane

În acest sezon, Ianis Hagi, care e cotat la 3,5 milioane de euro de site-ul de specialitate transfermarkt.de, a reuşit să înscrie 11 goluri în cele 33 de meciuri jucate pentru Viitorul în toate competiţiile. Ianis Hagi, la fel ca şi ceilalţi componenţi ai reprezentativei U 21 a României, este aşteptat să iasă în evidenţă la Campionatul European pentru tineret, competiţie care va avea loc în vara acestui an.

O evoluţie bună a naţionalei noastre ar putea duce la creştrea semnificativă a cotei de piaţă a acestor jucători.

SURSA: MEDIAFAX

Denis Alibec FOTO: ONLINESPORT.RO

Alibec s-a accidentat

FOTBAL. Astra a învins, scor 1-0, pe Sepsi Sfântu Gheorghe, în ultimul meci al etapei a cincea din play-off-ului Ligii 1 Betano, dar a surprins lipsa lui Denis Alibec. Antrenorul giurgiuvenilor, Costel Enache, a explicat ce s-a întâmplat cu atacantul său.

„A avut un contact cu unul dintre colegi, la antrenamentul de sâmbătă, i s-a umflat foarte tare piciorul, el lovind în talpa coechipierului, iar crampoanele fiind destul de rezistente. I s-a umflat foarte tare şi nu putea încălţa gheata, plus că era şi durerea. Eu cred că în două, trei zile să se poată reface", a anunţat Costel Enache.

Jucătorul de 28 de ani nu a făcut deplasarea la Sfântu Gheorghe, dar oficialii girgiuveni săeră că îl vor putea folosi în etapa viitoare. Astra Giurgiu se află în competiţie şi în Cupa României, având mari şanse să treacă de CFR Cluj în semifinale şi să acceadă în ultimul act.

SURSA: MEDIAFAX

„Nu este nimic exagerat în ceea ce-ţi cere"

Simona Halep FOTO: EPA

TENIS. Daniel Dobre a vorbit despre ce înseamnă să fii antrenorul fostului lider mondial, Simona Halep şi a vorbit şi despre episodul intens mediatizat petrecut în sferturile turneului de la Miami, în meciul cu Qiang Wang. Atunci, Simona i-a cerut lui Dobre să le transmită băieţilor din lojă să o aplaude numai pe ea atunci când câştigă.

„Simona nu m-a chemat acolo să fiu «slugă», cum s-a scris, ci ca pe o persoană pe care o respectă. Nu a fost efectiv nicio preoblemă între mine şi ea la acel moment. În momentul în care ea alege nişte oameni cu care să lucreze, se poartă frumos cu ei. În acelaşi timp, îţi şi cere să fii 100% implicat acolo. Până la urmă, dacă stai să te gândeşti, ea e cea care aleargă prin soare şi cea care suportă multe lucruri.

Dar întotdeauna este acolo pentru tine, dacă ai nevoie de ceva, vorbeşti cu ea. Chiar dacă îi necesită timp sau energie, ea încearcă să facă lucrurile alea ca să te simţi tu bine. Ca atare, dacă ţi-a cerut ceva sau dacă s-a supărat, nu o face să te jignească pe tine. Nu este nimic exagerat în ceea ce-ţi cere. Când vrei să lucrezi cu un profesionist care dă tot, nu te poţi duce acolo cu jumătate de inimă şi să ai aşteptări să faci doar ce vrei tu. Asta este viaţa", a declarat Dobre, pentru site-ul treizecizero.ro. Antrenorul mai spune că „Simona e la fel de profesionistă, la fel de doritoare să câştige, la fel de intransigentă cu ea însăşi, dar un pic mai deschisă să accepte ajutorul".

Simona Halep şi Daniel Dobre au început colaborarea în martie 2019. După despărţirea de Darren Cahill, Simona a avut o experienţa de scurtă durată cu Thierry Van Clemput în turneul de la Doha, dar a renunţat la el. Dobre a mai lucrat cu Simona Halep de-a lungul anilor anteriori, pregătind-o în ţară şi însoţind-o la unele turnee, în special cele la care Darren Cahill a lipsit.

SURSA: MEDIAFAX

Excluşi pentru că au minţit în legătura cu vârsta lor

FOTBAL. Şase jucători au primit interdicţia de a mai evolua la Cupa Africii pe Naţiuni la U17, după ce s-a descoperit că au minţit în legătura cu vârsta lor, anunţă BBC. Ar fi vorba de trei camerunezi, doi tanzanieni şi un jucător din Guineea.

La turneul final pot juca doar fotbaliştii născuţi după 1 ianuarie 2002. Jucătorii africani au devenit celebri în întreaga lume pentru că ar minţi în legătura cu vârsta lor. Iată că acest mit se confirmă la turneul final U17.

În prima etapă din faza grupelor, gazda turneului, Tanzania a pierdut cu 5-4 contra Nigeriei, iar Camerun a învins Guineea cu 2-0.

Pentru a determina vârsta exactă a celor şase jucători, reprezentanţii competiţiei i-au trimis pe aceştia să efectueze câte un examen RMN. Rezultatele au confirmat suspiciunile, astfel că jucătorii au fost excluşi din competiţie.

Câştigătoarea turneului U17 din Tanzania îşi asigură prezenţa la Cupa Mondială U17. Cele opt formaţii care participă au fost împărţite în două grupe. Grupa A: Tanzania, Uganda, Nigeria şi Angola. Grupa B: Senegal, Camerun, Guineea şi Maroc.

SURSA: MEDIAFAX

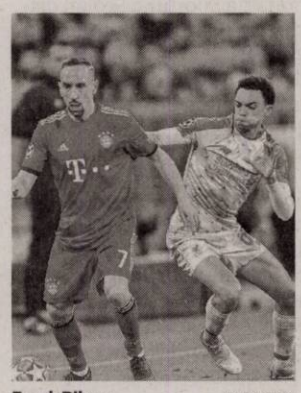

Frank Ribery FOTO: EPA

Ofertat din Australia şi Qatar

FOTBAL. Frank Ribery (36 de ani) a intrat în ultimele şase luni de contract cu Bayern Munchen, iar începând din vară poate schimba echipa după 12 ani în tricoul bavarezilor, alături de care a câştigat Liga Campionilor şi opt titluri de campion.

Anunţul a fost făcut de publicaţia Kicker, care susţine că francezul ar avea oferte din Australia şi Qatar, iar unul dintre cluburi ar fi Al-Sadd Sports, liderul din prima ligă a Qatarului şi echipa unde evoluează fostul mijlocaş al Barcelonei, Xavi., dar şi Gabi, fostul mijlocaş al lui Atletico Madrid.

US Boulogne, Olympique Ales, Stade Brest, FC Metz, Galatasaray şi Marseille sunt cluburile pe la care a mai trecut mijlocaşul francez. Bayern a plătit 30 de milioane de euro în vara anului 2007 în schimbul acestuia. 122 de goluri şi 183 de pase decisive în 420 de partide sunt cifrele lui Ribery în tricoul lui Bayern Munchen. 50 de milioane de euro este cea mai înaltă cotă de piaţă atinsă de mijlocaşul francez, potrivit site-ului de specialitate Transfermarkt. Acesta este cotat în prezent la patru milioane de euro.

SURSA: MEDIAFAX

Umtiti e vizat de Juventus

FOTBAL. Samuel Umtiti (25 de ani) ar putea pleca de la Barcelona în vară. Fundaşul francez este dorit de Juventus şi, potrivit Calcio Mercato, transferul s-ar putea face pentru 80 de milioane de euro.

Sumă cu care catalanii se pare că ar fi de acord, pentru că ar fi redirecţionată ulterior către Ajax, pentru transferul lui Matthijs de Ligt (19 ani). În acest mod, Barcelona nu ar avea probleme cu fair-play-ul financiar. Juventus nu este singura formaţie intereresată de campionul mondial. Jurnaliştii din Anglia scriau că Samuel Umtiti este şi pe lista lui Manchester United. Într-un interviu acordat recent celor de la Telefoot, fundaşul central a spus că vrea să continue la Barcelona şi din sezonul următor. Nu este speriat de concurenţă şi se vede în continuare la gruparea blaugrana, alături de Gerard Pique şi de Matthijs de Ligt. Dar decizia finală nu îi aparţine lui, ci va fi luată în vară de conducere.

Umtiti şi-a prelungit în iunie 2018 contractul cu Barcelona, care e valabil până în 2024, iar clauza de reziliere a ajuns la 500 de milioane de euro. În acest moment, potrivit publicaţiei de specialitate Transfermarkt, cota lui Umtiti este de 70 de milioane de euro. **SURSA: MEDIAFAX**

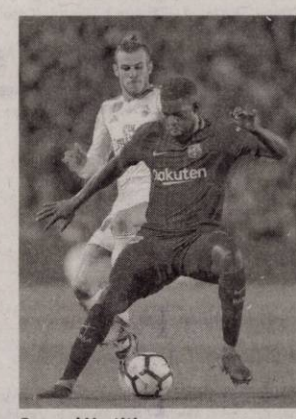

Samuel Umtiti FOTO: EPA

Ministerul Finanţelor Publice. Agenţia Naţională de Administrare Fiscală. Direcţia Generală Regională a Finanţelor Publice - Timişoara. Administraţia Judeţeană a Finanţelor Publice Arad. Serviciul Colectare şi Executare Silită Persoane Fizice. Dosar de executare nr. 21694. Nr. 9991 /02.04.2019. Anunţ privind vânzarea bunurilor mobile. În temeiul prevederilor art. 250, alin. (2) din Legea nr. 207/2015 privind Codul de Procedură Fiscală, cu modificările şi completările ulterioare, vă facem cunoscut că, în ziua de 07, luna mai, anul 2019, ora 15.00, în localitatea Arad, B-dul. Revoluţiei, nr. 77, se vor vinde la licitaţie următoarele bunuri mobile, licitaţia I. Denumirea bunului mobil. Descriere sumară: Autoturism BMW tip X5, 30d, caroseria AF, vehicul cu utilizare multiplă, serie şasiu WBAFB710XOLX75655, din 2006, cu 201000 km la bord, combustibil motorină, cilindree 2993 cmc, putere 160 kw, nr. circulaţie AR 03 ANG. Drepturile reale şi privilegiile care grevează bunurile, dacă este cazul: Nu sunt. Preţul de evaluare sau de pornire al licitaţiei, exclusiv TVA: 31400 lei. Cota TVA: 19%. Invităm pe cei care pretind vreun drept asupra acestor bunuri să înştiinţeze despre aceasta organul de executare, înainte de data stabilită pentru vânzare. Cei interesaţi în cumpărarea bunurilor sunt invitaţi să se prezinte la termenul de vânzare la locul fixat în acest scop şi până la acel termen să prezinte oferte de cumpărare. Pentru participarea la licitaţie ofertanţii depun, cu cel puţin o zi înainte de data licitaţiei, următoarele documente: a) oferta de cumpărare; b) dovada plăţii taxei de participare sau a constituirii garanţiei sub forma scrisorii de garanţie, reprezentând 10% din preţul de pornire a licitaţiei. Plata taxei se va efectua în contul IBAN RO94TREZ0215067XXX022241, beneficiar Direcţia Generală Regională a Finanţelor Publice Timişoara - Administraţia Judeţeană a Finanţelor Publice Arad, cod de identificare fiscală 3519933, deschis la Trezoreria Municipiului Arad; c) împuternicirea persoanei care îl reprezintă pe ofertant; d) pentru persoanele juridice române, copie de pe certificatul unic de înregistrare eliberat de Oficiul Registrului Comerţului; e) pentru persoanele juridice străine, actul de înmatriculare tradus în limba română; f) pentru persoanele fizice române, copie de pe actul de identitate; g) pentru persoanele fizice străine, copie de pe actul de identitate/ paşaport; h) declaraţia pe proprie răspundere a ofertantului prin care certifică faptul că nu este persoană interpusă cu debitorul. Cumpărătorului îi revine obligaţia de a respecta prevederile legale speciale, cum ar fi obligaţiile de mediu, obligaţiile de conservare a patrimoniului naţional sau altele asemenea, respectiv: ... Alte informaţii de interes pentru cumpărător, după caz: ... Pentru informaţii suplimentare vă puteţi adresa la sediul nostru sau la numărul de telefon 0257.202867.

(593 - H 208965)

SĂNĂTATEA E CEL MAI FRUMOS DAR

La rețeta pentru insulină primești un glucometru CADOU*

*Imaginea produsului este cu titlu de prezentare. Ofertă valabilă în limita stocului disponibil.

Deryy Farm 2000

Farmacia Deryy Farm 2000, Calea I. Maniu 12-18

0257 270 087 • 0722 842 915

(507 - H 187328)

Policlinica dr. Turcin

Ep. Roman Ciorogariu nr 52 Arad, ☎ 0257/285510,

e-mail: policlinicaturcin@gmail.com http://www.policlinicaturcin.ro

Policlinica DR. TURCIN oferă:

- Cardiologie (EKG, Ecografie cardiacă)
- Dopler vascular, Holter EKG si TA, Test de efort,
- Oftalmologie adulţi si pediatrie (testare vedere de la 6 luni, chirurgia cataractei de la 1.200 RON, câmp vizual, optica medicală)*
- ORL adulţi şi pediatrie (videoendos-copie, testări alergologice)*
- pneumologie
- gastroenterologie
- neuropsihiatrie
- medicină de familie
- ecografii generale
- analize Siguranţa Circulaţiei.
- ginecologie
- transport medical

*consultaţiile la ORL, Oftalmologie şi Psihiatrie sunt GRATUITE cu bilet de trimitere de la medicul de familie

(5673 - H 640061)

Program mare publicitate: pe B-dul Revoluţiei, nr. 62 luni-vineri: 9.00-16.00

SC ERGAD TECHNOLOGY SRL

Arad, str. Pădurii nr. 24

firmă cu capital integral italian care activează în domeniul industriei electronice angajează:

OPERATORI LINIE SMD

Cerinţe:
- Cunoaşterea şi capacitatea de a citi schemele electronice constituie un avantaj
- Disponibilitate pentru deplasări în Italia.
- Se vor specifica în curriculum vitae experienţele de muncă în domeniul electronicii

Se oferă:
- Salariu de încadrare 2750 ron
- Bonus după 3 luni de la data angajării
- Ore suplimentare plătite dublu
- Sporuri de noapte plătite
- Decontare transport
- Tichete de masă din prima zi
- Prime de vacanţă

MONTATORI SUBANSAMBLE ŞI OPERATORI ASAMBLARE

Femei şi bărbaţi pentru montarea componentelor electronice.

Se oferă:
- Salariu de încadrare 2500 ron
- bonus după 3 luni de la data angajării
- decontare transport + asigurăm transport pe ruta Arad-Zădăreni şi Arad-Iratoş, Dorobanţi, Curtici, Macea cu microbuz
- tichete de masă din prima zi
- prime de vacanţă
- analize gratuite pentru angajare
- ore suplimentare plătite dublu
- program de lucru 1 schimb

Trimiteti CV la adresa: otilia.dimeny@ergad.eu sau prin fax 0257-306.194; te1.0257-206.247.

(9212 - H 89191)

SC ERGAD TECHNOLOGY SRL

Arad, str. Pădurii nr. 24

firmă cu capital integral Italian care activează în domeniul industriei electronice angajează:

MONTATORI SUBANSAMBLE ŞI OPERATORI ASAMBLARE PARTE MECANICĂ

Femei şi bărbaţi pentru montarea componentelor electronice.

Se oferă:
- Salariu de încadrare 2600 ron din prima lună
- bonus după 3 luni de la data angajării
- decontare transport + asigurăm transport pe ruta Arad-Zădăreni şi Arad-Iratoş, Dorobanţi, Curtici, Macea cu microbuz
- tichete de masă din prima zi
- prime de vacanţă
- analize gratuite pentru angajare
- ore suplimentare plătite dublu
- program de lucru 1 schimb

TEHNICIENI ELECTRONIŞTI.

Pentru control şi reparare plăci electronice cu tehnologia SMD şi montarea componentelor în SMD

Cerinţe:
- Experienţă
- cunoaşterea limbi italiene constituie un avantaj
- cunoaşterea şi capacitatea de a citi schemele electronice;
- capacitatea de a suda componentele SMD;
- disponibilitate pentru deplasări în Italia.
- se vor specifica în curriculum vitae experienţele de muncă în domeniul electronicii
- salariu de încadrare 2750 ron din prima lună
- bonus după 3 luni de la data angajării

Trimiteţi CV la adresa: otilia.dimeny@ergad.eu sau prin fax 0257-306.194; tel. 0257-206.247.

(9211 - H 89191)

Ministerul Finanţelor Publice. Agenţia Naţională de Administrare Fiscală. Direcţia Generală Executări Silite Cazuri Speciale. Direcţia Operativă de Executare Silită. Serviciul Executări Silite Cazuri Speciale Regional Timişoara. Agenţia Naţională de Administrare Fiscală, prin Direcţia Generală Executări Silite Cazuri Speciale - Serviciul Executări Silite Cazuri Speciale Regional Timişoara, organizează în data de 09.05.2019, ora 14:00, licitaţie (prima licitaţie) pentru vânzarea următorului bun imobil: - Unitate individuală în suprafaţă construită de 108 mp, reprezentând apartament compus din 4 camere, baie, bucătărie, cămară alimente, debara, antreu, sas, grup social, balcon, înscris în CF nr. 304636-C1-U8 Arad, nr. CF vechi 51799, Nr. Top 3939/4/VII, teren aferent apartamentului 25/408 proprietate stat, situat în Mun. Arad, Calea A. Vlaicu, nr. 8/A, bl. ES, sc. A, et. III, ap. 7, jud. Arad. Preţul de vânzare la prima licitaţie este de 360.445 lei. Licitaţia se va desfăşura la sediul nostru D.G.E.S.C.S. - Direcţia Operativă de Executare Silită - Serviciul Executări Silite Cazuri Speciale Regional Timişoara din Mun. Timişoara, Str. Gheorghe Lazăr nr. 9 B, cam. 613, jud. Timiş. Pentru informaţii suplimentare (condiţii participare, depunere ofertă) vă puteţi adresa la sediul nostru sau la numerele de telefon 0256.200178 / 0732.007532. Anunţul integral se află postat pe www.anaf.ro, sectiunea Anunţuri - valorificări prin licitaţie a bunurilor sechestrate - Timişoara Executari Silite Cazuri Speciale.

(594 - H 208965)

SCP EXPERT SPRL practicieni în insolvenţă

EXPERT SPRL, lichidator judiciar al **SC PRODAGRO CETATE SRL**, anunta vanzarea conform Legii 85/2006, prin licitatie publica deschisa, cu strigare a activului detinut de SC PRODAGRO CETATE SRL in localitataea Siria, jud. Arad.

Activul este amplasat pe DJ 79 Arad-Siria, la intrarea in localitatea Siria, accesul fiind asigurat prin drumuri betonate. Utilitatile amplasamentului sunt: energie electrica, gaz lichefiat, apa asigurata din foraje proprii. In apropiere este amplasata statia de epurare a localitatii Siria (500 m) si exista deasemenea si o aductiune de apa curenta.

Activul are 4 hale de crestere pui in 3 cladiri, abatorul, unitatea de procesare cu depozit si anexe, un sopron pentru depozitarea asternutului (paie, rumegus), o cladire de birouri si atelier de intretinere.

Halele de crestere sunt dotate fiecare cu filtru sanitar veterinar, echipament specific de crestere (sistem de adapare, sistem de furajare automat, sistem de ventilatie, sistem de racire, iluminat, sistem de incalzire mixt – energie electrica si/sau GPL). Abatorul este echipat complet si este agreat pentru a functiona pe piata intracomunitara - corespunde din punct de vedere a legislatiei europene. Unitatea de procesare este proiectata pentru 2 tone produse/zi, are avizele de principiu pentru functionare, este compartimentata conform fluxului tehnologic aprobat si are finalizate ventilatia, climatizarea, incidherile, spatiile frig, imprejmuirile si utilitatile – energie electrica, gaz petrolier lichefiat.

Pretul de pornire este de **289.068 EURO.** Pretul mentionat contine TVA.

Garantia pentru participare la licitatie este de 10% din valoarea de pornire a activului.

Contravaloarea caietului de sarcini pentru activul descris mai sus este de 350 RON.

Activul poate fi vizitat in Siria, jud. Arad.

Licitatia va avea loc in data de 24.04.2019, ora 14,00 la sediul EXPERT SPRL, situat in Arad, str. D. Bolintineanu, nr. 5, jud. Arad.

Vanzarea se face in conformitate cu prevederile Legii 85/2006, completata cu prevederile CPC.

Inscrierile, achizitionarea caietelor de sarcini si achitarea garantiei de inscriere la licitatie se pot efectua, cu respectarea prevederilor art. 844 din CPC si a celor prevazute in caietul de sarcini, pana in ziua licitatiei, la ora 11,00, la sediul EXPERT SPRL din Arad, str. D. Bolintineanu, nr. 5.

Pretul de pornire la licitatie a fost aprobat de creditori in Adunarea creditorilor din data de 16.05.2017. Daca nu se obtine acest pret si exista cel putin doi licitatori, bunul va fi vandut la licitatie la cel mai mare pret oferit, chiar daca acesta din urma este mai mic decat valoarea creantei ori a garantiei. Vanzarea se va face chiar daca se prezinta o singura persoana care ofera pretul de pornire la licitatie.

In caz de neadjudecare a activului la licitatia din data de 24.04.2019, licitatia se va relua pe datele urmatoare: 08.05.2019, 15.05.2019 si 22.05.2019.

Anunturile referitoare la licitatiile organizate de EXPERT SPRL se gasesc si la adresa www.expertarad.ro, rubrica „Vanzari-licitatii".

Relatii la sediul EXPERT SPRL, tel. 0257/259740, d-na Molnar Adriana si tel. 0722343781 dl. Anghel Razvan.

(597)

Hamburger Recycling | *We will.*

Achiziţionăm cu plata cash deşeuri reciclabile de la persoane fizice şi firme!

(carton, reviste, ziare, arhive, hartie, sticle PET, folie plastic etc.)

TRANSPORT GRATUIT!

La cel mai bun preţ!

Adresa: **Str. Steagului, Nr. 1, 310262, DJ 682, Arad**

Mobil: **0732-330-184**

E-mail: **Claudia.Gimon@hamburger-recycling.com**

(557 - H 205465)

DR. ONITA CENTRU MEDICAL

CENTRUL DE CHIRURGIE SI PROCTOLOGIE DR. ONITA

HEMOROIZI

Fisuri, Fistule anale

VARICE

Tratamente profesioniste personalizate cu sau fără operaţie.

Arad, str. Augustin Doinas 32
Tel. 0740-336-899
www.dronita.ro

(640654)

S.C. DANO PLANT S.R.L. titular al proiectului **„EXECUŢIE FORAJ PENTRU IRIGAŢII PLANTAŢIE",** anunta publicul interesat asupra luării deciziei etapei de încadrare de către APM Arad, in cadrul procedurii de evaluare a impactului asupra mediului, pentru proiectul - **„EXECUŢIE FORAJ PENTRU IRIGAŢII PLANTAŢIE"** parte a proiectului **„Modernizarea exploataţiei agricole Dano Plant S.R.L."** finanţat din fonduri P.N.D.R., submăsura 4.1.a „Investiţii in exploataţii pomicole", judeţul Arad, propus a fi amplasat in localitatea Chişineu Cris, sat Nadab, extravilan, extras C.F. nr. 304581; conform Certificatului de urbanism nr. 186 din 24.10.2017 eliberat de Primăria Orasului Chişineu Cris, judeţ Arad. Proiectul deciziei de încadrare şi motivele care o fundamentează pot fi consultate la sediul Agenţiei pentru Protecţia Mediului din Arad, Splaiul Mureş, FN din judeţul Arad, in zilele de luni pana vineri, între orele 8:00-14:00, precum şi la următoarea adresa de internet www.apmar.anpm.ro . Publicul interesat poate înainta comentarii /observaţii la proiectul deciziei de inacadrare in termen de 10 zile de la data publicării anunţului pe pagina de internet a autorităţi competente pentru protecţia mediului.

(591 - H 208963)

ANUNŢ

SC _STELVAR SRL SRL RO 15713550 doreşte să obţină **autorizaţie de mediu** pentru sediul principal din localitatea ARAD str. VOIEVOD MOGA nr. 16 telefon nr. 0257218112 unde se desfăşoară activitatea 2815 FABRICAREA LAGARELOR, ANGRENAJELOR, ELEMENTELOR MECANICE DE TRANSMITERE, (NUMAI ASAMBLAREA FURTUNURILOR HIDRAULICE)

Avînd ca principale faze ale procesului tehnologic SERTIZARE FURTUNURI HIDRAULICE

Măsurile de protecţie a factorilor de mediu:

NU ESTE CAZUL

Observaţiile publicului formulate în scris/informaţiile privind potenţialul impact asupra mediului se depun/pot fi consultate la sediul Agenţiei pentru Protecţia Mediului Arad, Splaiul Mureş, FN, telefon 0257280331; 0257280996 în timp de zece zile lucrătoare de la data publicării prezentului anunţ.

(590 - H 208969)

ŞCOALA GIMNAZIALĂ „ILARION FELEA" ARAD

organizează, la sediul acesteia, situat în Arad, str. Ilarion Felea, nr. 7-13, concurs pentru ocuparea postului contractual de îngrijitor, 1 normă, pe perioadă nedeterminată, conform HG 286/2011, respectiv HG 1027/2014, în data de 23.05.2019 ora 12.00.

CONDIŢII DE PARTICIPARE:

Nivelul studiilor: Medii

Vechime în muncă: Minim 5 ani

Data limită de depunere a dosarului de concurs: 16.05.2019, la secretariatul şcolii.

Informaţii suplimentare se pot obţine la sediul instituţiei sau la telefon 0257 349716.

Persoana de contact: Giurgea Monica.

(592 - H 208966)

Publicitate 0257-280.904; 0257-210.775

Dulciuri de savurat în Post

Învierea lui Hristos este una dintre cele mai mari sărbători ale creştinătăţii, un motiv de bucurie pe care o trăim în fiecare an şi pe care o simţim mai puternic atunci când reuşim să ţinem Postul Paştelui. Cu această ocazie vă oferim câteva reţete de dulciuri pe care le puteţi savura la micul dejun, alături de o cană cu ceai sau ca o gustare.

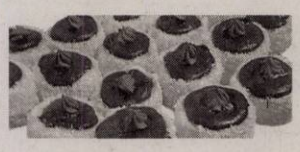

„Căciulițe" cu ciocolată

INGREDIENTE: 200 g margarină, 125 g zahăr tos, 2 pliculețe zahăr vanilinat, 375 g făină, 150 g miez nucă, 200 g ciocolată de post, 120 g zahăr pudră și coaja rasă de la o portocală.

MOD DE PREPARARE: Într-un bol se mixează margarina cu zahărul tos și zahărul vanilinat până devine ca o cremă. Se adaugă făina, coaja de portocală rasă și miezul de nucă măcinat, se frământă și se introduce la rece o oră. Se întinde aluatul în două foi mai groase, pe una se așază cuburi de ciocolată din loc în loc, se udă cu apă în jurul lor și deasupra se pune a doua foaie. Se presează în jurul ciocolatei, se decupează cercuri cu un pahar și se așază pe o tavă tapetată cu hârtie de copt. Se coc la foc mediu 10-15 minute sau până se auresc, se scot și se trec fierbinți prin zahărul pudră.

Melci cu mac, nucă, mere şi stafide

INGREDIENTE: 200 ml apă, 60 ml ulei, 85 g zahăr tos, 7 g drojdie uscată, 500 g făină, 1/4 linguriță cu sare, 50 g miez de nucă, 100 g semințe de mac, 50 g stafide, 3 mere, 30 g margarină și 2 pliculețe de zahăr vanilinat.

MOD DE PREPARARE: Drojdia se dizolvă în apa călduță, se combină cu zahărul tos, sarea și făina adăugată treptat. Când începe să se lege aluatul se adaugă treptat uleiul. Aluatul obținut se lasă la dospit până își dublează volumul, apoi se împarte în bucăți de dimensiunea unei mingi de tenis. Într-un bol se amestecă zahărul vanilinat cu miezul de nucă, semințele de mac măcinate, stafidele înmuiate în apă și merele date prin răzătoare.

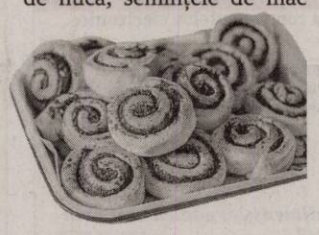

Se întind bucățile de aluat sub formă de dreptunghi, se așază pe o margine umplutura, se acoperă cu aluatul rămas, se rulează și se pun într-o tavă tapetată cu hârtie de copt. Se procedează la fel cu restul ingredientelor, se lasă să dospească 20 de minute, se ung cu margarină, se presară cu zahăr și se coc la foc mediu 25-35 de minute.

Banane trase în ciocolată de post

INGREDIENTE: 4 banane, 100 g ciocolată de post, 150 g miez de nucă sau alune fără sare, 30 g nucă de cocos, 2 pliculețe de zahăr vanilinat, 300 ml frișcă vegetală și 50 g fructe confiate.

MOD DE PREPARARE: Bananele se curăță de coajă, se taie în jumătăți și se înfig pe frigărui de lemn. Se înfășoară într-o pungă și se introduc în congelator 20 de minute. Ciocolata se topește la bain-marie, se introduc bananele congelate și se trec imediat prin miezul de nucă sau alunele nesărate tocate mărunt amestecate cu nuca de cocos. Se așază pe un platou și se păstrează la rece. Frișca se mixează împreună cu zahărul vanilinat, se amestecă bine cu fructele confiate tocate mărunt și se servește împreună cu bananele în ciocolată.

Negresă cu cacao şi dulceaţă

INGREDIENTE: 375 g zahăr tos, 375 ml apă, 1 lingură cu bicarbonat de sodiu, 100 g cacao, 100 ml ulei, 300 g dulceață de cireșe, 450-500 g făină, 1/4 linguriță cu sare, 2 pliculețe zahăr vanilinat și 1 sticluță cu esență de rom.

MOD DE PREPARARE: Într-un bol se amestecă zahărul cu apa rece, bicarbonatul, sarea, uleiul și cacaua. Se adaugă făina, dulceața de cireșe, zahărul vanilinat și esența de rom. Se toarnă într-o tavă tapetată cu hârtie de copt unsă cu ulei, se introduce în cuptorul încins și se coace la foc mediu 40-50 de minute, având grijă să nu se ardă.

Cornuleţe cu mere

INGREDIENTE: 500 g făină, 25 g drojdie, 150 g zahăr tos, 1/4 linguriță cu sare, 50 ml ulei, 250 ml apă, 2 mere, 60 g zahăr pudră, 1/2 linguriță cu scorțișoară și 2 linguri cu pesmet.

MOD DE PREPARARE: Merele se dau prin răzătoare, se scurg de suc, se combină cu zahărul pudră, scorțișoara și pesmetul. Drojdia se dizolvă într-un bol mai mare în puțină apă caldă apoi se combină cu restul de apă, zahărul tos și sarea. Se toarnă peste făină, se începe frământarea și când s-a legat aluatul se adaugă uleiul și se continuă frământarea. Aluatul obținut se lasă la dospit până își dublează volumul, se întinde într-o foaie subțire și se taie triunghiuri. Pe fiecare dintre acestea se pun grămăjoare de mere, se rulează începând de la bază spre vârf, se așază pe o tavă tapetată cu hârtie de copt și se introduc în cuptorul încins. Se coc la foc mediu 20-30 de minute sau până când se rumenesc.

STIL DE VIAŢĂ

Adela Ciolocoi

nutriţionist, dietetician

Patru paşi pentru scăderea în greutate

1 **Reduceţi consumul de zaharuri adăugate.** Zahărul îngraşă pentru că duce la creşterea nivelului de insulină, atât imediat, cât şi pe termen lung. În aproape toate alimentele preparate, zahărul nu este etichetat ca zahăr. Poate apărea ca zaharoză, glucoză, maltoză, dextroză, melasă, amidon hidrolizat, glucoză-fructoză, sirop de porumb cu conținut ridicat de fructoză. Învățați să citiți etichetele. Zaharurile sunt adăugate în alimente în timpul prelucrării sau gătirii, ceea ce înseamnă că persoanele aflate la dietă pot cădea în multe capcane. Deserturile sunt, în schimb, uşor de identificat şi de eliminat din alimentație. Exemplele includ prăjiturile, torturile, înghețata, ciocolata, bomboanele. Cele mai bune deserturi sunt fructele de sezon. În cantități moderate, ciocolata cu peste 70% este surprinzător de sănătoasă.

> Cele mai bune deserturi sunt fructele de sezon

2 **Reduceţi consumul de cereale rafinate.** Cerealele rafinate stimulează secreția de insulină într-o mai mare masură decât aproape orice aliment. Evitați produsele care conțin aproape integral fainã şi alte tipuri de amidon: pâine, covrigi, brioşe, lipii, chifle, fursecuri, biscuiți. Cerealele integrale, neprelucrate, fără zahăr adăugat, sunt o bună opțiune. Quinoa - o sămânță, considerată adesea o cereală, constituie o sursă bogată de fibre, proteine şi vitamine. Are un indice glicemic scăzut şi conține mulți antioxidanți. Semințele de chia pot fi o altă variantă. Chia este un termen derivat din vechiul cuvânt mayaş care înseamnă „putere": conține fibre, minerale, vitamine, Omega 3, proteine şi antioxidanți.

3 **Creşteţi consumul de grăsimi naturale.** Cu toate că avem tendința să le înlăturăm din alimentație, grăsimile nu sunt atât de rele pe cât par. Până la 40% din caloriile dietelor mediteraneene provin din uleiul de măsline, nuci, alune, migdale, avocado. Adică grăsimi nesaturate, sănătoase. Deşi sunt condamnate pentru conținutul ridicat de grăsimi, astăzi se consideră că au efecte benefice pentru sănătate. Numeroşi sâmburi au puțini carbohidrați, sunt bogați şi în proteine, fibre şi Omega 3.

4 **Creşteţi consumul de factori de protecţie.** Fibrele pot reduce efectele de stimulare a secreției de insulină pe care le au carbohidrații, ceea ce le situează printre principalii factori de protecție împotriva obezității. Alimentele naturale conțin fibre din belşug, dar în timpul prelucrării acestea sunt înlăturate. Fructele, cerealele integrale, legumele, semințele de in şi de chia, fasolea, nucile şi semințele, făina de ovăz furnizează o cantitate mare de fibre. Cuprindeți în meniul zilnic cât mai multe alimente care conțin antioxidanți - substanțe care apară organismul de radicalii liberi. Îi regăsim în legume si fructe, fructe oleaginoase, cereale integrale, condimente, vin roşu. Exemple de antioxidanți includ beta-carotenul, licopenul, seleniul, vitamina C, vitamina E, flavonoide, luteina, acid lipoic.

redactia.jurnalaradean@informmedia.ro

Gogoşi greceşti

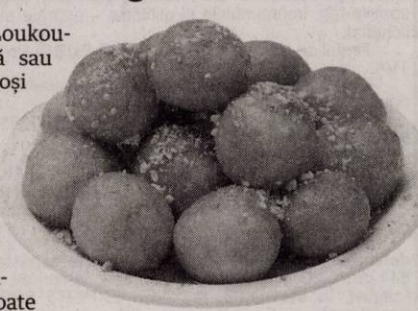

DESERT DELICIOS. Loukoumades (îmbucătură sau bucățică) sunt gogoşi sub formă de bilă, din aluat dospit, servite de obicei înmuiate în sirop din zahăr şi miere, presărate cu zahăr pudră, susan şi scorțişoară. Acest desert poate fi regăsit sub alte denumiri nu doar în Grecia, ci şi în Cipru (lokmades), Italia (Sfingi di San Giuseppe), Turcia (Lokma tatlisi) şi țările arabe (Loqmat al-qadi).

INGREDIENTE: 500 g făină, 20 g drojdie, 1 linguriță cu sare, 1 linguriță cu scorțişoară, 1 litru apă, 500 g zahăr tos, coaja rasă de la 1 lămâie şi 1/2 sticluță cu esență de rom.

MOD DE PREPARARE: Drojdia se dizolvă în 500 ml apă, se combină cu sarea, esența de rom şi coaja de lămâie rasă. Se toarnă peste făină, se frământă până se obține un aluat elastic, lipicios. Se acoperă cu un şervet şi se lasă la dospit până își dublează volumul. Cu mâinile înmuiate în puțin ulei se ia din aluat şi se pune sub formă de bile în uleiul încins. Gogoşile se prăjesc la foc mediu până se rumenesc, apoi se scot cu o spumieră într-un bol. Se prepară un sirop gros din zahărul tos, apa rămasă şi scorțişoara, se toarnă peste gogoşi, se amestecă şi se lasă zece minute să se îmbibe cu sirop. **POFTĂ BUNĂ!**

DECESE

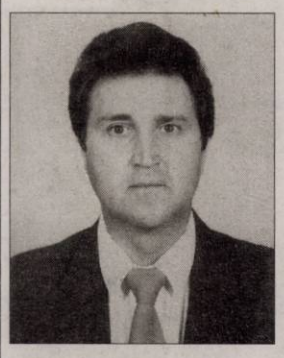

Cu durere în suflet anunţ încetarea din viaţă a scumpului meu soţ

CZIRMER TIBERIU

la vârsta de 73 ani.

Priveghiul va avea loc astăzi, 17 aprilie 2019, ora 19,00 la Capela Kuki din str. Cocorilor. Slujba de înmormântare joi, 18 aprilie 2019, la ora 13,00 la aceeaşi locaţie, iar înhumarea la Cimitirul Eternitatea (UTA), ora 14,00.

Soţia Livia

Cu adâncă durere în suflet şi lacrimi în ochi, anunţăm încetarea fulgerătoare din viaţă a celui care a fost frate şi unchi,

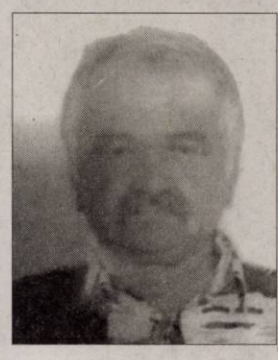

AUREL CREŢI,

la vârsta de 69 ani.

Înmormântarea va avea loc astăzi, 17 aprilie 2019, ora 13,00 de la Casa Funerară Kuki de pe strada Cocorilor, iar înhumarea la Cimitirul Pomenirea. Dumnezeu să-l odihnească în pace!

Familia îndoliată

Cu adâncă durere în suflet, anunţăm încetarea din viaţă a celui care a fost cumnat şi unchi,

ILEANA MIHAI,

la vârsta de 80 ani.

Dumnezeu să-l ierte şi să-l odihnească în pace! Înmormântarea va avea loc joi, 18 aprilie 2019, în Florida.

Cu durere nemărginită, cumnata Doina şi nepoţii Mihail-Daniel din Cleveland - U.S.A. şi Ştefan Ioan din Arad

---

Cu inimile frânte de durere anunţăm trecerea în nefiinţă a celei care a fost soţie, mamă, soacră şi bunică,

ELENA SÂRBOIU (UCA).

Slujba de înmormântare va avea loc astăzi, 17 aprilie 2019, ora 13:00, la Capela Kuki din Grădişte. Odihnă veşnică!

Fam. Sârboiu, Henţ şi David

Cu adâncă durere în suflet şi lacrimi în ochi anunţăm încetarea din viaţă a celei ce a fost mama, soacra şi bunica noastră

BELLINGER ELSA,

la vârsta de 84 ani.

Înmormântarea va avea loc astăzi, 17 aprilie 2019, ora 12:00, la Cimitirul Catolic din Sânicolaul Mic. Dumnezeu s-o odihnească în pace!

Îndoliaţi: fiul Iosif cu soţia Cornelia, fiul Dieter cu soţia Adelina, nepoţii Hendriche, Christian, Lucian, Jaqueline

CONDOLEANŢE

Ne despărţim cu durere în suflet de prietenul nostru

CZIRMER TIBERIU

şi transmitem sincere condoleanţe soţiei îndoliate. Dumnezeu să-l odihnească în pace!

Familia Ruxanda Constantin şi Valeria

Anunţurile de deces se publică GRATUIT!

COMEMORĂRI

Se împlinesc 9 ani de la trecerea în nefiinţă a iubitului nostru fiu,

BUTUNOI VICTOR.

Nu te vom uita niciodată.

Familia îndurerată

Azi, 17 aprilie 2019 se împlinesc şase ani de când mama şi bunica noastră,

MARIA VICAR

a plecat dintre noi. Dumnezeu să îi dea odihnă veşnică!

Fiica Florina şi ginerele Miron, nepoţii Anca şi Florin

GARSONIERE

• **A A** achiziţionez garsonieră, apartament 1 cameră, cash, ☎0746.055.126, ☎0755.483.216. 179655

• **Cumpăr cu** banii jos garsonieră, apartament 1 cameră, 0742.781.651. 206120

AP.2 CAMERE-ARAD

• **A A** Achiziţionez apartament 2,3,4 camere cash, ☎0746.055.126, 0755.483.216. 178868

• **Cumpăr cu** plata pe loc apartament 2-3 camere. Tel. 0721.670.839. 206109

AP.3 CAMERE-ARAD

• **Închiriez apartament** 3 camere, renovat recent, mobilat, malul Mureşului. Tel. 0744.293.755. 206742

• **Vând apartament** 3 camere, ultracentral, 170 mp, etaj 2/4, garaj. Preţ 90.500 Euro. Tel. 0723.973.446. 207896

CASE-JUDEŢUL ARAD

• **Vând casă** în Sebiş, 4 camere, baie funcţională, anexe, preţ negociabil la vedere. Telefon 0357/445009. 201747

VILE-ARAD

• **Vilă 8** camere, Grădişte, 3 băi, teren 424 mp, ☎0722.257.409. 206142

TERENURI LOCAL

• **Cumpăr pământ** agricol raza municipiului Arad. Telefon 0745.895.483. 205767

• **Vând teren** extravilan 3,51 ha, zonă centură cet; teren intravilan 3,20 ha zonă aeroport, 0742.968.943. 206129

TERENURI JUDEŢ

• **Vând loc** casă, Şimand, 953 mp. Preţ 8.500 Euro, ☎0742.946.281. 202097

IMOBILE CHIRII

• **Închiriez o** cameră+ bucătărie, mobilate, la casă, cu intrare separată. Tel. 0771.464.120. 209048

• **Dau în** chirie (sau vând) casă cu etaj (265 mp utili), zonă centrală (Podgoria). Ideal sediu firmă. Tel: 0722.293738. 165090

SPAŢII COM-ARAD

• **Închiriez post** frizer şi spaţiu pentru manichiură, pedichiură, masaj, ☎0742.065.404. 205461

OFERTE LOCURI DE MUNCĂ

• **Firmă de** transport angajează revizor tehnic şi spălător camioane, 0733.103.684.

• **Societate de** pază angajăm agenţi de pază. Telefon ☎0741.440.831, ☎0754.380.703. 208956

PRESTĂRI SERVICII

• **Executăm: zidărie,** tencuieli, zugrăveli, izolaţii acoperişuri, termoizolaţii, renovări, consolidări, ☎0740.696.157. 205456

CONSTRUCŢII

• **Aduc la** domiciliul clientului nisip, balastru, sort, griblură. Tel. 0775.163.673. 198269

ANIMALE,PĂSĂRI

• **Vând 6** grăsuni la 70-75 kg/buc., 0744.855.910. 208617

PIERDERI

• **Pierdut Certificat** constatator nr. 19416 din 03.05.2018 eliberat de ORC Arad, aparţinând Jurj Milentie I.F. Îl declar nul. 209049

• **Pierdut certificat** constatator al S.C. WM Best Cleaning SRL. Îl declar nul. 209051

• **Pierdut certificat** constatator al Ţiţ Ciprian Mădălin - Biulin Mixt- I.I. Îl declar nul. 209052

• **Pierdut cod** fiscal RO 33061594 al S.C. Crisbio Farming SRL. Îl declar nul. 208964

• **Pierdut CUI** 39819338 şi C.C. (sediu şi terţi) al societăţii - Teres Be Lyconet SRL- Le declar nule. 208961

DIVERSE

• **Cumpăr fier,** garaje, neferoase, aluminiu, pene, baterii, cositor, caroserii, ☎0746.414.369. 207920

• **Vând căruţă** platformă basculantă, preţ 2.000 Ron, 0742.968.943. 206127

• **Vând maşină** de cusut electrică din Germania. Telefon 0748.102.161. 207902

• **Vând mobilă** diversă, covoare, lemne, pene, lichidez gospodărie. Telefon 0744.623.459. 201736

• **Vând uşi** şi geamuri termopan antiefracţie, izolate termic şi fonic, Anglia, cu vitralii şi sticlă ornamentală, tâmplărie 11 camere noi şi second- Lipova, ☎0744.796.542. 201047

Publicitate: mică: 0257/210.775; mare: 0257/280.904

S.C. LIDL ROMANIA S.C.S.,

titular al ***PUZ şi RLU aferent „ZONĂ COMERCIALĂ, CONSTRUIRE SPAŢII COMERCIALE şi SERVICII conexe, amplasare panouri publicitare şi totem, amenajare teren şi accese carosabile, împrejmuire proprietate",*** amplasat în intravilanul comunei Vladimirescu, sat Vladimirescu, Cartier Via Carmina, jud. Arad, identificat prin C.F. Nr. 300280 Vladimirescu, anunţă publicul interesat asupra ***depunerii solicitării de obţinere a avizului de mediu***. Informaţiile privind conţinutul documentaţiei tehnice a proiectului propus pot fi consultate la sediul APM Arad, str. Splaiul Mureşului F.N., zilnic (orele 8^{00} – 16^{00}).

Observaţiile publicului se primesc la sediul APM Arad, str. Splaiul Mureşului F.N., în termen de 18 zile calendaristice de la publicarea prezentului anunţ.

(595)

EVIDENŢIAZĂ-TE!

Text: **DATA apariţiei:**.....

.....

.....

.....

.....

.....

.....

.....

Talon valabil până în 30 iunie 2019

Date personale:

Nume şi Prenume:

Telefon:

Buletin de identitate:

TALON + PREŢUL CATEGORIEI AFERENTE

Anunţurile se preiau zilnic, la ghişeu, până în ora 16^{00}, după această oră, se pot prelua doar prin intermediul sistemului online de preluare al anunţurilor disponibil pe www.jurnalaradean.ro . Anunţurile de mică publicitate din Jurnal Arădean se publică pe baza talonului din ziar

Redacţia nu îşi asumă responsabilitatea pentru conţinutul anunţurilor de mică publicitate!

JURNAL ARĂDEAN

SERVICII FUNERARE

NOSFERATUM

SERVICII FUNERARE COMPLETE

Arad, str. Ghiba Birta nr. 26 - Tel.: **0752 10 11 12; 0357 80 48 38**

NON STOP e-mail: nosferatumarad@yahoo.com www.nosferatum.ro

TRANSPORT GRATUIT ÎN MUNICIPIUL ARAD ŞI ORAŞUL PECICA

* Sicrie la preţ de producător;* Înmormântări GRATUITE – doar pe baza cuponului de pensie; * Consultanţă şi medic constatator; * Rezolvăm actele la spital, primărie, casă de pensii, C.A.R.P.; * PRELUĂM DECEDAŢII DE LA MORGĂ; * Igienizare, cosmetizare, îmbălsămare, incinerarii, REPATRIERI, CAPAC FRIGORIFIC; * CAPELA CIMITIR ETERNITATEA (UTA)! * Borduri, monumente funerare, mozaic, marmura, granit.

Program mica publicitate: pe B-dul Revoluţiei, nr. 81 luni-joi: 8.00-17.00, vineri: 8.00-16.00 duminică: 9.00-13.00.

JURNAL ARĂDEAN

Donaţii pentru Notre-Dame

Restaurarea catedralei Notre-Dame va costa sute de milioane de euro. Donatorii nu s-au lăsat aşteptaţi.

Pompierii, la Notre-Dame FOTO: EPA

PARIS. Restaurarea Catedralei Notre-Dame, grav afectată de un incendiu în noaptea de luni spre marți, va costa sute de milioane de euro și va dura mai mulți ani, spun experții, însă donatorii nu s-au lăsat așteptați, de la miliardari celebri la instituții de stat și lideri ai Uniunii Europene. Președintele francez Emmanuel Macron a declarat că celebrul monument va fi restaurat după ce vârful și acoperișul acestuia s-au prăbușit.

Miliardarul francez Bernard Arnault a anunțat, marți, că el și conglomeratul de modă de lux pe care îl controlează, LVMH, vor dona 200 de milioane de euro pentru restaurarea catedralei, potrivit lexpress.fr. Anunțul acestuia a venit după ce grupul rival Kering, înființat de miliardarul Francois Pinault, soțul actriței Salma Hayek, a oferit 100 de milioane de euro pentru a ajuta „la reconstruirea completă a Notre-Dame".

Primarul orașului Paris, Anne Hidalgo, a anunțat că municipalitatea va debloca 50 de milioane de euro și a propus organizarea unei conferințe a donatorilor internaționali, în următoarele săptămâni, pentru a coordona eforturile de ajutorare.

Fondul privat French Heritage Foundation a lansat un apel la donații pe site-ul său, www.fondation-patrimoine.org, iar câteva pagini au fost create în același scop pe portalul de colectare de fonduri Leetchi. Administrația regiunii Ile-de-France va furniza alte 10 milioane de euro.

În procesul de restaurare a monumentului - care atrage anual 13 milioane de vizitatori - vor fi necesari specialiști în domeniu. De asemenea, vor fi necesare materii prime rare. Șeful unei companii de exploatare a lemnului, Charlois Group din Murlin, centrul Franței. a declarat că este gata să furnizeze cel mai bun stejar.

Audrey Azoulay, secretarul general al UNESCO, agenție cu sediul la Paris, a promis că va trimite o echipă de experți pentru a evalua pagubele și a face planuri pe termen scurt și mediu. Catedrala a fost inclusă în patrimoniul mondial UNESCO în 1991. Edificiul gotic a trecut deja printr-un amplu proces de restaurare, care a costat 11 milioane de euro, sumă asigurată de statul francez, și care a avut ca scop repararea distrugerilor provocate de timp, poluare și vreme.

Distrugerile suferite de Catedrala Notre-Dame sunt o lovitură pentru Europa și aceasta va contribui la restaurarea monumentului, au declarat și liderii Uniunii Europene, marți, într-o dezbatere organizată la Parlamentul European din Strasbourg. Președintele Parlamentului European, Antonio Tajani, le-a cerut celor 751 de europarlamentari să își doneze salariul pentru ziua de marți.

A fost accident

Incendiul produs luni seară la Catedrala Notre-Dame a fost cel mai probabil rezultatul unui accident, neexistând probe că ar fi fost provocat intenționat, a declarat, marți, procurorul orașului Paris, Remy Heitz, care a adăugat că 50 de oameni lucrează la o anchetă „lungă" și „complexă" privind cauzele dezastrului.

Brigada de pompieri din Paris a anunțat, marți, că incendiul de la Catedrala Notre-Dame a fost stins, după nouă ore. Comandantul Brigadei de Pompieri a Parisului, Jean-Claude Gallet, a declarat că a fost salvată în întregime structura edificiului. De asemenea, primarul Parisului, Anne Hidalgo, a declarat că cele mai multe dintre obiectele de artă aflate în interiorul catedralei au fost recuperate. Operele de artă salvate din incendiu vor fi transferate la Muzeul Luvru din Paris, a declarat ministrul francez al Culturii, Franck Riester.

Președintele Macron, în seara incendiului FOTO: EPA

În interiorul catedralei FOTO: EPA

SURSA: MEDIAFAX

Páti
Este pasionată de modă şi makeup. FOTO: OVI D. POP

www.aradon.ro
Mai multe poze cu Páti

Incendiul, „ştire falsă" pe YouTube

LOS ANGELES. Imagini difuzate live cu incendiul care a devastat Catedrala Notre-Dame din Paris, luni seară, de posturi precum CBS și France 24 au fost inițial catalogate drept știri false de platforma online YouTube. YouTube folosește, de mai mult de un an, un program pentru a avertiza utilizatorii privind știrile false. Astfel, luni seară, sub unele transmisiuni live cu informații privind incendiul masiv care devasta catedrala au apărut casete care făceau trimitere la articolul despre atacurile teroriste din SUA din 11 septembrie 2001 publicat în Encyclopedia Britannica, o eroare evidentă. Casetele ce avertizau utilizatorii că este vorba despre o știre falsă au apărut la transmisiunile live de luni seară ale CBS News, NBC News și France 24.

SURSA: MEDIAFAX

Justin Bieber, dat în judecată

LOS ANGELES. Cântărețul canadian Justin Bieber a fost dat în judecată de un fotograf, care susține că acesta l-a lovit cu mașina, în anul 2017, relatează tmz.com. Incidentul s-a petrecut în fața unei biserici din Beverly Hills, Los Angeles, după ce Bieber a plecat de la o slujbă. În timp ce ieșea cu mașina, artistul a accidentat un fotograf, pe nume William Wilson. Justin Bieber a oprit imediat mașina, a încercat să îi ofere victimei primul ajutor și a rămas la fața locului până la venirea poliției.

Autoritățile au decis să nu îl pună sub acuzare pe Bieber și au clasificat incidentul ca fiind un accident provocat de paparazzi. SURSA: MEDIAFAX

Premiu Pulitzer postum

NEW YORK. Cântăreața americană Aretha Franklin, care a murit anul trecut, la vârsta de 76 de ani, a devenit prima artistă recompensată postum cu un premiu special Pulitzer. Premiul i-a fost acordat postum starului american pentru contribuția la dezvoltarea culturii și muzicii americane de-a lungul a cinci decenii.

Aretha Franklin FOTO: EPA

Aretha Franklin se alătură astfel unor titani ai muzicii americane recompensați cu premii Pulitzer speciale, precum Hank Williams (postum, în 2010), care a murit în 1953, Duke Ellington, Bob Dylan, John Coltrane, Thelonious Monk, George Gershwin, Ray Bradbury, William Schuman, Milton Babbitt, Scott Joplin, Roger Sessions, Richard Rodgers și Oscar Hammerstein II.

În 1987, Aretha Franklin a devenit prima femeie inclusă în Rock and Roll Hall of Fame.

Gala premiilor Pulitzer 2019 a avut loc luni seară, la Universitatea Columbia din New York. Ajunse la cea de-a 103-a ediție, prestigioasele premii Pulitzer sunt oferite în semn de recunoaștere jurnaliștilor, scriitorilor, artiștilor și muzicienilor din toate domeniile - de la știri la desene animate, de la ficțiune și literatură la teatru - din Statele Unite ale Americii. Fiecare premiu este însoțit de suma de 15.000 de dolari. Aretha Franklin a murit în august 2018.

SURSA: MEDIAFAX

La pândă
O vulpe roşie a fost surprinsă în apropiere de localitatea Pomaz din Ungaria. FOTO: EPA

Keanu a fost pe lista neagră

Keanu Reeves a decis să nu joace în continuarea peliculei „Speed" şi asta i-a atras probleme.

Actorul Keanu Reeves FOTO: EPA

LOS ANGELES. Actorul Keanu Reeves a declarat că refuzul de a juca în filmul „Speed 2: Cruise Control/ Speed 2: Croazieră infernală" a dus la blocarea temporară a carierei sale de la Hollywood, relatează etonline.com. Reeves a decis să nu joace în continuarea peliculei „Speed", pentru a apărea într-o punere în scenă a piesei „Hamlet" în Canada. Refuzul său a cauzat un blocaj temporar în carieră: rolul său din „Speed 2" i-a revenit actorului Jason Patric, iar el nu a mai apărut într-un film distribuit de un mare studio de producție de la Hollywood timp de 14 ani.

„Nu am mai lucrat (cu 20th Century Fox, n.r.) până la «The Day the Earth Stood Still»", a declarat el pentru revista GQ. Filmul a fost lansat în decembrie 2008, la 14 ani după apariția lui Reeves în „Speed".

Deși cel mai recent film semnat de un mare studio în care a apărut a fost „47 Ronin", lansat în 2013, Reeves a spus că nu se mai simte ca și cum ar fi într-o „închisoare a filmului". „Nu m-am gândit la viitorul carierei mele sau la ce urma să se întâmple, până foarte recent", a recunoscut acesta. „Probabil, până am trecut de 40 de ani", a continuat el.

Când a fost întrebat dacă va mai juca în franciza „John Wick", Reeves a răspuns că nu se opune ideii de a juca în mai multe continuări ale seriei. „Voi merge cât de departe mă țin picioarele", a afirmat el. „Mă voi duce cât de departe vrea publicul", a mai spus Reeves.

Actorul a declarat că atitudinea sa privind industria cinematografică a fost modelată de colaborarea cu actorul american Anthony Quinn, cu care a lucrat la pelicula „A Walk In The Clouds", lansată în 1995. Quinn i-a spus mai tânărului său coleg că ofertele de roluri nu vor încetini neapărat cu vârsta, negând ideea că unii actori sunt nevoiți să se retragă din lipsă de partituri.

Keanu Reeves s-a consacrat la Hollywood cu personajul Neo din trilogia SF „Matrix". Alte roluri importante au fost cele din filmele „Dragoste și moarte în Idaho" (1991), alături de River Phoenix, „Pact cu diavolul" (1997), alături de Al Pacino, precum și „Speed - Cursa infernală" (1994) și „Constantin" (2005). În ianuarie 2005, Reeves a fost recompensat cu o stea pe Walk of Fame de la Hollywood.

SURSA: MEDIAFAX

FONDAT 1989, APARE LA ARAD, TEL. 0257/041.151, E-MAIL: REDACTIA.JURNALARADEAN@INFORMMEDIA.RO; PUBLICITATE.JURNALARADEAN@INFORMMEDIA.RO

Ovidiu Haţegan arbitrează derby-ul Europa League
PAGINA 7

JURNAL ARĂDEAN

Actorul Joaquin Phoenix, vineri, la Arta în filmul „Fraţii Sisters”
PAGINA 5

JOI
18 APRILIE 2019
ANUL XXXI, NR. 8304
12 PAGINI - 1,99 LEI

17° Temperaturile se vor situa între 5 şi 17 grade. Vântul va sufla cu 1-11 km/h.

DIMINEAŢA | AMIAZA | SEARA

I-au furat maşina şi boala

Suferindă de cancer, prădată de hoţ în plină zi, în Arad. Maşina cu care se deplasa la Cluj la tratament, furată!

ARAD. Oare hoţii au un Dumnezeu? Se pare că nu! Cel puţin nu pe acest subiect dureros, pe care n-am propus să vi-l prezentăm acum: acela al unei mame luptătoare care are nevoie de susţinerea noastră. O arădeancă, mamă a doi băieţi frumoşi, o femeie care se luptă cu cancerul de mai bine de patru ani de zile, a fost prădată de hoţi. Aceştia i-au furat sâmbătă, 13 aprilie, în jurul orei 16:00, din cartierul Aurel Vlaicu, autoturismul. Este vorba de un Opel Insignia, cu numărul de înmatriculare AR - 09 - ANG.

Din păcate, în nici 20 de secunde, autoturismul a dispărut... şi odată cu el şi actele maşinii care erau în torpedou. Mai grav este, însă, faptul că au dispărut şi toate analizele medicale, atenţie, în original! Actele medicale erau ţinute în torpedoul maşinii deoarece, săptămânal, arădeanca mergea la Cluj pentru şedinţele de chimio-terapie.

Maşina era cu rezervorul plin, pregătită pentru ca arădeanca să plece luni, 15 aprilie, direct spre spitalul de Oncologie din Cluj Napoca. Nu a fost să fie aşa. Un moment de neatenţie a făcut diferenţa. Şi să nu judecăm neatenţia, căci o astfel de boală îţi cam dă peste cap toată viaţa.

Soţul ei a venit să o ia din Vlaicu şi a coborât din autoturism pentru a o ajuta să care nişte plase la maşină. Greşeală mare însă, deoarece a lăsat cheile în maşină şi a plecat la doar câţiva metri distanţă de maşină, acolo unde se afla nevasta lui. A luat plasele din mâna soţiei, însă, când s-a întors spre maşină, aceasta nu mai era. Totul a durat mai puţin de 20 de secunde. /P.4

Cu cererile la instanţă FOTO: I.C.

Au vrut arest la domiciliu

ARAD. Cei trei tineri arestaţi în dosarul „Bancomatul” au formulat cereri pentru înlocuirea măsurii arestării preventive cu măsura arestului la domiciliu. Judecătoria le-a respins cererile. A urmat Tribunalul. /P.6

ITM, organizatori FOTO: A.P.

O nouă întâlnire cu angajatorii

ARAD. Inspectoratul Teritorial de Muncă Arad organizează vineri, o nouă întâlnire cu angajatorii, de această dată şi cu participarea Serviciului pentru Imigrări al judeţului Arad. /P.3

„Avem nevoie de o lustraţie morală”

ARAD. Senatorul USR Arad, Adrian Wiener, vorbeşte într-un interviu despre importanţa alegerilor europene, dar şi despre schimbările necesare din sistemul medical. /P.10

Au anunţat evenimentul FOTO: A.G.

Aradul găzduieşte gala anului

ARAD. Gala anului la kickboxing va fi organizată la Arad. Autorităţile locale şi cele judeţene au decis să se implice în organizarea evenimentului care va aduce în oraşul nostru cele mai grele nume din kickboxingul mondial. /P.3

9 771220 748034 17212

Mai multe foto pe www.jurnalaradean.ro

Parcul, din nou, în bugetul Primăriei

E linişte în Parcul Reconcilierii Româno-Maghiare şi în ceea ce priveşte turismul, şi în ceea ce priveşte amenajările exterioare, deşi maghiarii şi-au făcut ca ţintă de vizitat în Arad acest parc, iar Primăria şi-a propus, de ani buni, să-l extindă. Lucrările nu au mers chiar cum şi-a dorit municipalitatea în privinţa extinderii, aşa că proiectul de „Amenajare a Parcului Reconcilierii Româno-Maghiare” a fost cuprins constant în bugetul Aradului şi mutat apoi, tot constat, în rezerva bugetară. Şi în acest an, la capitolul investiţii, în buget se regăsesc fonduri pentru extinderea parcului. Rămâne de văzut dacă de această dată vor şi începe lucrările. FOTO: VALI GORAN

Adelin Vlai „turnătorul”, pedeapsă mai blândă

Avocatul Adelin Vlai, din Arad, a primit o sentinţă mai blândă după ce s-a pus pe făcut denunţuri.

ARAD. Înalta Curte de Casaţie şi Justiţie a tranşat definitiv procesul în care Adelin Vlai, avocat din Arad, a fost judecat pentru trafic de influenţă în formă continuată. După ce Curtea de Apel Timişoara l-a condamnat pe Vlai la trei ani de închisoare cu suspendare, acesta şi-a regândit tactica şi s-a pus pe făcut denunţuri, în speranţa că va scăpa de pedeapsă. Iar strategia lui a dat roade. După câteva înfăţişări, instanţa supremă a decis să ţină cont de faptul că avocatul arădean a „dat în primire” pe alţii şi i-a redus pedeapsa. Drept urmare, după rejudecare, Adelin Vlai a fost condamnat la un an şi jumătate de închisoare cu suspendare, jumătate din pedeapsa primită la Timişoara. În plus, timp de doi ani, Vlai nu va avea dreptul să fie ales în funcţii publice, dar nici dreptul de a profesa avocatura. În ceea ce îi priveşte pe alţi doi inculpaţi care au contestat decizia Curţii de Apel, şi în cazul lor s-a dispus rejudecarea, dar, în final, sentinţele au rămas identice cu cele aplicate de instanţa de pe Bega. /P.6

Trei muncitori pe şantier

ARAD. Deşi vremea este superbă, numai bună de lucru, lipsesc muncitorii de pe şantier. Am ales aleatoriu să mergem pe şantierul din Micălaca zona 300, unde se construieşte o parcare de tip Fast Park. Nu ştim de ce, dar pe şantier am găsit doar trei muncitori şi precizăm că nu era ora mesei. Iată ce ne spun reprezentanţii Primăriei Municipiului Arad: „Fundaţiile izolate sunt finalizate, urmează canalizarea şi în maxim două săptămâni începem confecţia metalică”. **JA-V.G.**

Doar trei muncitori FOTO: V.G.

Incendiu la o garsonieră

Pompierii Detaşamentului Arad au intervenit, miercuri, 17 aprilie, în jurul amiezii, pentru lichidarea unui incendiu izbucnit la o garsonieră situată la etajul patru, pe strada Predeal. Focul a fost stins în câteva minute şi nu a fost necesară evacuarea locatarilor din bloc. În incendiu au fost deteriorate o porţiune din tavanul fals, un dulap şi tabloul electric. Potrivit reprezentanţilor Inspectoratului pentru Situaţii de Urgenţă Arad, cauza probabilă a incendiului este scurtcircuit electric. **JA-I.C.** FOTO: ISU ARAD

Mihai Dogaru FOTO: E.C.

Acuze grele la Filarmonica Arad

ARAD. Proiectul privind aprobarea notei obţinute de managerul Doru Orban la evaluarea anuală a fost retras de pe ordinea de zi a CLM după ce liderul de sindicat Mihai Dogaru a acuzat că s-a încălcat regulamentul de evaluare. /P.4

Troiţă sfinţită la Joia Mare

ALMAŞ. Duminică, pe 14 aprilie, în localitatea arădeană Joia Mare, din comuna Almaş, a avut loc sfinţirea unei troiţe ridicată în cinstea şi veşnica pomenire a generalului de armată Constantin Paulian. /P.5

Târgul de paşti va începe vineri

ARAD. Târgul Pascal, ediţia 2019, va debuta pe data de 19 aprilie şi va ţine până pe 2 mai, urmând să aducă în faţa arădenilor produse tradiţionale şi câteva seri de concerte. /P.4

Kanda revine FOTO: FAN

Meci complicat cu Chindia

ARAD. De ziua lui Ionuţ Popa şi „Bodo” Kanda, UTA a organizat o conferinţă de presă în „casa” unuia dintre parteneri, „Pizza 5 Colţuri”. „Secundul” Cristi Păcurar a înşirat nenumărate puncte forte ale Chindiei Târgovişte, pe care UTA o va întâlni sâmbătă, de la ora 13, pe „Motorul”. /P.7

Remember: 18 aprilie

1480 S-a născut Lucrezia Borgia (d. 1519)

1846 S-a născut Nicolae Densuşianu, istoric român (d. 1911)

1848 A avut loc adunarea politică a românilor ardeleni de la Blaj

1898 A murit Gustave Moreau, pictor simbolist francez (n. 1826)

1921 S-a născut Jean Richard, actor francez (d. 2001)

1931 S-a format un guvern condus de Nicolae Iorga

1947 S-a născut actorul american James Woods

1949 Irlanda devine o republică independentă

1950 S-a născut actorul Kenny Ortega

1952 S-a născut Eugen Cristea, actor român de teatru şi film

1955 A murit Albert Einstein, autorul teoriei relativităţii (n. 1879)

Eric Roberts FOTO: FAN

1956 S-a născut actriţa Carmen Ionescu

1956 S-a născut actorul american **Eric Roberts**

1956 S-a născut actriţa Melody Thomas Scott

1957 S-a născut actorul Joel Kirby

1967 S-a născut actriţa Maria Bello

1974 A murit Marcel Pagnol, dramaturg şi regizor (n. 1895)

2001 A murit pictorul şi graficianul român Eugen Crăciun (n. 1922)

Întreruperi de curent

Vineri, 19 aprilie 2019. În judeţ, h 9 – 16: Sântana (p) - străzile Muncii, Bicazului, M.Eminescu; **h 9 – 17:** Tuleşti, Vânduleşti.

Sănătate

· **Policlinica DR. TURCIN, oferă:** Cardiologie (EKG, Ecografie cardiacă, Doppler vascular, Holter EKG si TA, Test de efort), Oftalmologie **(NOU - chirurgie pol anterior; CV computerizat; optică medicală),** ORL (videoendoscopie), pneumologie, gastroenterologie, neuropsihiatrie, medicină de familie, ecografii generale, Ginecologie. **Telefon: 0257/285510, www.policlinica-turcin.ro**

· **Farmacia GLYKON - UTA**, Bl U 6 (vis-a-vis de biserica în construcţie). Deschis zilnic: luni-vineri 07.00 -21.00 sâmbătă şi duminică 08.00-18.00. **Telefon: 0257/241197.**

Sudoku

ÎNCEPĂTORI

REGULI: În fiecare bloc sunt câteva cifre între 1 şi 9, stabilite dinainte. Acestea trebuie completate cu cifrele lipsă, în aşa fel încât fiecare număr să figureze o singură dată. De asemenea, cifrele de la 1 la 9 trebuie să figureze o singură dată atât pe rândurile orizontale cât şi pe coloanele verticale ale celor nouă blocuri luate împreună.

							3	4
		5		8		7		
	3			5			2	
				3		4	9	
2					1			
					9		1	
				2	8	3		
6		4	9					2
		9					8	

AVANSAŢI

					8			3
		6		2				5
			4			9	7	
8							4	1
	9			4	5	3		
1			3					
				7	2	5	6	
2				9				

Soluţiile jocurilor din numărul precedent:

ÎNCEPĂTORI

5	3	9	4	8	2	7	6	1
1	8	6	5	3	7	9	4	2
7	2	4	1	6	9	5	8	3
2	1	5	7	4	6	8	3	9
9	4	7	8	1	3	6	2	5
3	6	8	9	2	5	4	1	7
8	5	2	6	7	1	3	9	4
6	9	1	3	5	4	2	7	8
4	7	3	2	9	8	1	5	6

AVANSAŢI

7	5	9	4	3	1	2	6	8
3	4	6	2	8	7	9	5	1
2	1	8	5	6	9	7	3	4
8	7	1	9	2	6	3	4	5
9	3	4	7	1	5	8	2	6
6	2	5	8	4	3	1	7	9
5	8	7	3	9	4	6	1	2
1	9	3	6	5	2	4	8	7
4	6	2	1	7	8	5	9	3

UNDE MERGEM în Arad

Cinema

CINEMA CITY ATRIUM

· **Beach bum. Regele plajei, orele 16:50, 19:00, 21:10**
· **Captain Marvel, orele 11:30, 19:00, 21:40**
· **Ce-şi doresc bărbaţii, ora 20:20**
· **Cimitirul animalelor, orele 15:50, 18:00, 20:10, 22:20**
· **Corgi: căţeii reginei, orele 13:00, 15:00**
· **Dumbo, orele 11:00, 13:30, 15:00, 16:00, 18:30, 21:00**
· **Faci sau taci, orele 14:30, 17:00**
· **Haios şi blănos, orele 13:10, 15:20, 17:30**
· **Hellboy, orele 15:00, 17:30, 20:00, 22:40**
· **Hotel Mumbai, orele 16:40, 19:30, 22:10**
· **Jack şi figurinele fermecate, orele 13:40, 14:50, 17:10**
· **Noi, orele 19:20, 21:50**
· **Parcul de distracţii, ora 10:30**
· **Şefa a intrat la apă, orele 14:20, 17:20, 19:40, 22:00**
· **Shazam!, orele 14:10, 17:10, 19:50, 22:30**

Teatre

TEATRUL „IOAN SLAVICI"

· **Tatăl** (regia Radu Iacoban), Sala Studio, 18 aprilie, ora 19:00

Piete şi târguri

Astăzi este zi de piaţă agroalimentară la Curtici, Sebiş, Bata, Cermei, Zădăreni, Ghioroc, Săvârşin, Secusigiu, Sântana, Târnova, Zăbrani, Zerind. **Tot astăzi au loc târguri săptămânale la** Nădlac, Curtici, Sebiş, Cermei, Săvârşin, Secusigiu, Zerind.

Mâine, vineri, se desfăşoară târguri săptămânale la Ineu, Şepreuş, Şimand.

Telefoane utile

☎ INFORMAŢII TELEFONICE: 118.932; ☎ROBOT: 1958; ☎ APEL UNIC DE URGENŢĂ (SALVARE, POLIŢIE; Pompieri): 112; ☎ PRIMĂRIA MUNICIPIULUI ARAD: Program de relaţii cu publicul (camera 5) luni-joi între 8-18; vineri între 8-16. Tel. centrală: 0257/281.850; ☎ Delgaz Grid (fost E.ON) - Dispecerat de urgenţe: 0800.800.928 şi 0265.200.928; ☎ DERANJAMENTE CURENT ELECTRIC: 0257/929; ☎ INFORMAŢII CFR: 0257/231.777; ☎ PROTECŢIA CONSUMATORULUI: B-dul Revoluţiei, nr. 50. Telefon: 0257/257.049; ☎ POLIŢIA LOCALĂ: 0257/939.

Horoscop

BERBECUL (III.21.-IV.20.)
Fiţi atent pe ce cheltuiţi banii, ca să nu vă certaţi cu partenerul de viaţă! Ar fi bine să acordaţi mai multă atenţie activităţii profesionale. Intuiţia şi îndrăzneala vă sunt de mare folos.

TAURUL (IV.21.-V.20.)
S-ar putea ca partenerul de viaţă să nu vadă cu ochi buni intenţia dumneavoastră de a demara noi activităţi. Vă sfătuim să fiţi mai realist!

GEMENII (V.21.-VI.21.)
Depăşiţi dificultăţile cu uşurinţă şi aveţi succes pe toate planurile. Aveţi noroc, mai ales la examene, dar vă sfătuim să vă feriţi de exagerări.

RACUL (VI.22.-VII.22.)
Reuşiţi să vă rezolvaţi problemele profesionale şi de afaceri dând dovadă de îndrăzneală şi curaj. Că să depăşiţi dificultăţile, ar fi bine să ţineţi seama de sfaturile unei rude mai în vârstă.

LEUL (VII.23.-VIII.23.)
Sunteţi hotărât şi îndrăzneţ. Aveţi şanse să faceţi schimbări importante, în special pe plan profesional şi în afaceri. Este o zi bună pentru parteneriate şi asocieri.

FECIOARA (VIII.24.-IX.23.)
Aveţi un succes nesperat în afaceri şi pe plan social. Colaborările merg foarte bine, iar prietenii vă ajută. Vă recomandăm să aveţi răbdare până vor apărea rezultatele muncii depuse.

BALANŢA (IX.24.-X.23.)
Sunteţi îndrăzneţ şi nu vă lipseşte spiritul de iniţiativă. Este o zi bună pentru călătorii. Puteţi avea satisfacţii deosebite pe plan social şi financiar. După-amiază aveţi ocazia să petreceţi momente plăcute în mijlocul familiei.

SCORPIONUL (X.24.-XI.22.)
Aveţi succes în activitatea profesională, graţie ambiţiei şi îndrăznelii de care daţi dovadă. Reuşiţi să rezolvaţi cu uşurinţă toate problemele care apar.

SĂGETĂTORUL (XI.23.-XII.21.)
S-ar putea ca o dispută cu o femeie mai în vârstă din familie să vă dea de gândit. N-ar strica să vă întrebaţi dacă aveţi o atitudine corectă faţă de cei din jur.

CAPRICORNUL (XII.22.-I.20.)
S-ar putea ca o întâlnire de afaceri să nu decurgă conform aşteptărilor şi să rămâneţi cu un gust amar. Aveţi şanse să petreceţi momente plăcute alături de persoana iubită.

VĂRSĂTORUL (I.21.-II.20.)
Chiar dacă aveţi multe probleme de rezolvat, vă sfătuim să vă relaxaţi. Astăzi aveţi de gând să cheltuiţi o sumă importantă.

PEŞTII (II.21.-III.20.)
Nu este momentul să începeţi noi activităţi. S-ar putea să nu găsiţi cele mai bune soluţii şi să aveţi parte de o dezamăgire.

„Jurnal arădean" vă ascultă

De luni până joi, între orele 11.00-13.00, la telefonul 0257.212.055, redactorul nostru vă stă la dispoziţie.

ARAD. C.G. din Arad sesizează următoarele: „Locuiesc în Vlaicu şi doresc să sesizez faptul că la blocul Y 13 au fost furate toate lalelele plantate în grădina din faţa clădirii. Nu se poate aşa ceva! Este strigător la cer! Locatarii au grijă de grădinile din faţa blocurilor, cumpără flori, le plantează şi se trezesc că sunt furate. Nu avem Poliţie Locală? Nu patrulează pe străzi?"

S.F. atrage atenţia asupra stării în care se află străzile oraşului. „Străzile din centrul municipiului sunt pline de gropi şi denivelări. Nicio stradă nu a scăpat de gropi. Fereşti una şi dai în alta. În ritmul ăsta ne facem praf maşinile. Dacă nu se reabilitează unele străzi în curând nu vom mai putea circula cu maşinile pe ele. Spre exemplu, strada Dornei devine încet, încet de necirculat. S-au format gropi şi denivelări. La fel şi strada Preparandiei. Groaznic! Nu am cuvinte! Cum se poate ca străzile să arate în asemenea hal după ce înainte cu puţini ani au fost reabilitate? E clar că lucrările au fost făcute cam de mântuială", ne-a transmis cititorul nostru. **JA-I.C.**

Curs valutar

Denumirea valutei	BNR	BCR		BRD		Intesa Sanpaolo Bank		Banca Românească		Patria Bank		Alpha Bank		Casa de schimb LUXOR		Casa de schimb TRESOR	
		C	V	C	V	C	V	C	V	C	V	C	V	C	V	C	V
Euro	4,76	4,68	4,83	4,68	4,82	4,70	4,80	4,73	4,79	4,71	4,79	4,73	4,78	4,72	4,74	4,73	4,74
Dolar SUA	4,21	4,12	4,30	4,13	4,28	4,16	4,24	4,17	4,23	4,15	4,26	4,16	4,24	4,16	4,20	4,19	4,21
Forint	0,0149	0,0143	0,0155	0,0146	0,0151	00147	0,0152	-	-	0,0147	0,0151	-	-	0,0147	0,0149	0,0148	0,0149
Gram aur	172,65																

Vremea

Joi, 18 aprilie

www.aradon.ro

5° LA ORA 6 — temperaturile se vor situa între 4 şi 5 grade. Vântul va sufla cu 1-11 km/h dinspre NE.

17° LA ORA 18 — temperaturile se vor situa între 16 şi 17 grade. Vântul va sufla cu 1-8 km/h dinspre NE.

Ziua precedentă

Arad	4-14	Umiditate:	58 %
Lipova	4-14	Presiune:	1019 mb
Chişineu-Criş	4-14	Precipitaţii:	45%
Săvârşin	3-13	Vânt:	21 km/h
Sebiş	3-13	Direcţie vânt:	NNV

Soarele

Răsare: 06:44
Apune: 20:25

Azi

Temperaturile se vor situa între 5 şi 17 grade. Vântul va sufla cu 1-11 km/h, dinspre NE.

FAZELE LUNII

5.04 · 12.04 · 19.04 · 27.04

JOI	VINERI	SÂMBĂTĂ	DUMINICĂ
5° 14°	4° 19°	4° 18°	6° 20°
parţial noros, câteva averse	nori şi soare	însorit	parţial însorit

Calendar

Biserica ortodoxă: Sf. Cuv. Ioan, ucenicul Sf. Grigorie Decapolitul; Sf. Ier. Cosma, Ep. Calcedonului; Sf. Mc Ioan din Ianina (Post)
Biserica greco-catolică: Sf. cuv. Ioan
Biserica romano-catolică: Joia Sfântă (Cina Domnului)

Prognoză pentru trei zile

Temperaturile minime vor fi cuprinse între 4 şi 6 grade, iar cele maxime între 18 şi 20 grade.

Temp.minime: 4–6°C
Temp.maxime: 18–20°C

JURNAL ARĂDEAN
B-dul Revoluţiei nr. 62, Arad

BRAT Auditat de BRAT

Reclamaţii difuzare: 0257.241.151

Şef departament publicitate şi departament difuzare: Cristian Sulinţan
Secretariat: 0257.212.090 (centrala), fax - 0257.212.012
Marea publicitate: 0257.280904
Mica publicitate: 0257.210775; B-dul Revoluţiei, nr. 81
Tiparul executat la: Tipografia Inform Média Lapkiadó Kft

Redactor şef: Adriana Barbu (8416) Responsabil de număr: Ioana Costaş
Secretar general de redacţie: Gabriela Groza (8423); Departamente: Eveniment: Alin Gherasim (8417), Ioana Costaş (8414); Valentin Goran (8405); Economic: Andreea Pintea (8415); Social: Diana Duţu (8413); Sport: Daniel Scridon (8424), Leo Sfâra (8422), Dan Lazăr (8406); Cultură: Eugen Rogojan.
Tehnoredactare: Ghizela Şerban (8409), Munteanu Daniel (8411).
REDACŢIE: tel. 0257.212.090 (centrala); fax 0257.212.012, 0257.228.592; e-mail: redactia.jurnalaradean@informmedia.ro, adevaruldearad@informmedia.ro, publicitate.jurnalaradean@informmedia.ro, publicitate.adevarul@informmedia.ro

Altă întâlnire cu angajatorii

ARAD. Vineri, 19 aprilie, începând cu ora 10:00, la sediul Rectoratului Universității „Aurel Vlaicu" Arad (fostul Liceu Sanitar - lângă Primăria Arad), va avea loc o întrunire între inspectorii de muncă ai Inspectoratului Teritorial de Muncă, angajatorii/angajații din municipiul Arad și lucrătorii din cadrul Serviciului pentru Imigrări al județului Arad (IGI). La întrunire vor participa reprezentanții ITM Arad, inspectorii de muncă din cadrul compartimentelor Control Relații de Muncă și Control Securitate și Sănătate în Muncă, care vor prezenta ultimele modificări legislative din domeniile relațiilor de muncă, securității și sănătății în muncă, acțiunile planificate pentru anul 2019; noutățile legislative cu privire la piața muncii și la migrația forței de muncă vor fi prezentate de către reprezentanții Serviciului pentru Imigrări al județului Arad (IGI). Cu acest prilej, vor avea loc dezbateri ce vor viza cele mai importante și de interes teme din sfera domeniilor de activitate ale instituției.

„Ceea ce considerăm a fi cel mai important este faptul că atât angajatorii, cât și angajații prezenți la întrunire vor avea posibilitatea de a-și prezenta problemele sau de a-și lămuri neclaritățile, adresându-se direct reprezentanților ITM și celor de la IGI, creându-se astfel un dialog constructiv între cei prezenți", a punctat inspector șef ITM Arad, Ecaterina Isac. **JA-A.P.**

Discuții pe relațiile de muncă FOTO: JA

Edi Gafencu, arădeanul cu care ne mândrim

ARAD. Vicepreședintele Consiliului Județean Arad, Sergiu Bîlcea, continuă campania „Arădeni cu care ne mândrim". De această dată, placheta prin care CJA își arată recunoștința a fost primită de Eduard Gafencu, arădeanul care face furori în lumea kickboxingului mondial. „Edi a reușit să creeze momente de mândrie pentru Arad. Vrem să îi oferim această plachetă în semn de mulțumire, dar care să reprezinte și un imbold pentru ca Edi Gafencu să continue parcursul pe care îl are în acest sport greu", a spus Sergiu Bîlcea.

De cealaltă parte, premiantul zilei, Eduard Gafencu, a spus că „sunt onorat să fiu aici și să primesc această distincție. Totodată, vreau să le mulțumesc autorităților orașului și județului că sunt alături de mine și au luat hotărârea să mă susțină în încercarea de a cuceri a doua centură mondială". **JA-A.G.**

Gala anului în kickboxing

În 9 mai, la Arad, va avea loc cea mai importantă gală de kickboxing din România anului 2019.

ARAD. Performanțele arădeanului Eduard Gafencu i-au obligat, într-o oarecare măsură, pe organizatorii galelor de kickboxing din România să aducă „vârful" în orașul nostru. Asta mai ales că Edi se luptă pentru o a doua centură mondială. Într-o conferință de presă, Sergiu Bîlcea, vicepreședintele Consiliului Județean Arad, a anunțat că instituțiile de cultură, respectiv Centrul Cultural Județean Arad și Centrul Municipal de Cultură Arad, se vor implica în organizarea galei Colosseum Tournament 12, care va avea loc în data de 9 mai.

„Gala din 9 mai scrie istorie prin faptul că Edi Gafencu luptă pentru a doua centură mondială, la altă categorie de greutate", a explicat Gabriel Georgescu, promotorul evenimentului. „Mă bucur că pot să lupt în fața arădenilor și le mulțumesc autorităților locale că s-au gândit să fie alături de mine", a punctat și Eduard Gafencu.

Au anunțat gala de la Arad FOTO: A.G.

Nume grele

Revenind la gala din 9 mai, aceasta va alinia nume grele ale kickboxingului românesc, dar și mondial. În colțurile de antrenori vor putea fi văzuți marele Remy Bonjansky, la fel de celebrul Peter Aerts, dar și românul Sebastian Ghiță, campion mondial la kickboxing. În ceea ce îi privește pe luptători, pe lângă Gafencu, în ring vor mai urca arădeanul Marius Muntean, Sandu Lungu, Adrian Mitu și Sebastian Cozmâncă.

„Niciodată, în România, nu au fost nume atât de mari ale kickboxingului adunate la un loc", a explicat Sergiu Bîlcea. „Gala va fi transmisă în 45 de țări de pe patru continente. Întreaga lume va vedea Aradul, va vedea România", spune Georgescu. Biletele, în număr de 1.400, au fost deja puse în vânzare, iar jumătate dintre ele s-au epuizat. „Vom avea un spectacol cu casa închisă", este sigur Eduard Gafencu. **JA-A.G.**

Sprijinul autorităților

După cum am specificat deja, CCJA și CMCA se vor implica în organizarea acestui eveniment sportiv. „Susținem performanța sportivilor noștri, suntem parteneri în organizarea unor evenimente importante pentru sportul din România. Este un eveniment major, la care participă sportivi cu rezultate importante, mediatizat în presa de specialitate la nivel național. Le urăm succes tuturor sportivilor, în special arădenilor noștri!", a spus vicepreședintele CJA.

Corala Preoților, în concert la Catedrală

ARAD. Catedrala Ortodoxă „Sfânta Treime" de la Podgoria va găzdui joi, 18 aprilie, începând de la ora 19.00, un concert de cântări religioase. În programul ce va fi susținut în fața auditoriului se regăsesc piese muzicale care fac parte din repertoriul coral consacrat, specifice Postului Mare. Concertul este susținut de Corala Preoților Arhiepiscopiei Aradului, sub bagheta dirijorală a părintelui arhidiacon Tiberiu Ardelean. Sunt așteptați toți credincioșii dornici să trăiască bucuria duhovnicească specifică perioadei bisericești pe care o traversăm. **JA-D.D.**

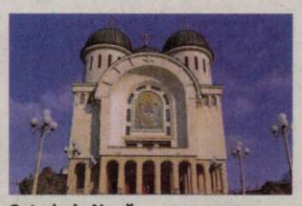

Catedrala Nouă FOTO: D.D.

ROMÂNIA ÎN CARE „SE POATE"

SIEGFRIED MUREȘAN

România împlinește 30 de ani de libertate. În acești 30 de ani, Partidul Social Democrat s-a aflat cel mai mult timp la guvernare, adică mai bine de 21 de ani. PSD este partidul care s-a opus constant modernizării României.

(669402)

PSD - de la Iliescu la Dragnea - a blocat dezvoltarea noastră și irosit două treimi din acești ani. În toți cei 30 de ani, România liberă și europeană a trăit direct sub amenințarea PSD.

De doi ani și jumătate am fost cu toții martorii unui desant politic fără precedent chiar și pentru PSD. Guvernarea PSD și ALDE a luat România prizonieră. Pesediștii zic că au câștigat alegerile și că asta explică și justifică totul.

Știa România în 2016 că principala preocupare a PSD - ALDE este salvarea lui Dragnea și a acoliților lui de dosarele penale? Nu, pentru că ei nu au spus nimic despre asta.

Românii nu au știut că PSD și ALDE vor ataca Uniunea Europeană ca să-și acopere propriile minciuni și nerealizări, că vor ajunge să refuze fonduri europene, după ce n-au fost în stare să valorifice beneficiile uriașe oferite României de apartenența la UE.

Știau românii înainte de alegeri că PSD și ALDE vor îngenunchia moneda națională și că asta va scumpi totul? Nu, pentru că ei nu le-au spus nimic.

Știa România că vorbele frumoase despre spitale, școli, autostrăzi, investiții sunt doar minciuni sfruntate vândute în campanie și aruncate la coșul de gunoi odată încheiată ziua votului? Nu, pentru că Dragnea și Tăriceanu nu le-au povestit nimic românilor despre asta.

România nu este proprietatea PSD.

România este țara oamenilor cinstiți și muncitori, cu griji și speranțe, cu familii și prieteni, cu valori și principii curate transmise de la părinți și bunici, cu dorința unui viitor mai bun.

Vreau de acum încolo să vorbesc despre România în care dorim cu toții să trăim, România noastră, România copiilor noștri.

România noastră este europeană și este a tuturor românilor, cu democrație puternică, oameni liberi, valori europene care se îmbină și coexistă armonios cu cele naționale. O Românie cu adevărat demnă, o Românie în primul rând al Uniunii Europene.

România noastră este cea a dreptății. Dreptate pentru toți. Legi făcute pentru toți, nu doar pentru un om sau un grup de privilegiați.

România noastră este curajoasă, unde oamenii văd nedreptatea și luptă împotriva ei în stradă, pe ploaie și frig. Care văd legile strâmbe și se ridică să le îndrepte.

România noastră este o Românie sănătoasă. O țară grijulie și prietenoasă cu oamenii ei, cu spitale moderne, curate, în care românii să se simtă respectați.

România noastră este o Românie competentă și educată, cu școli în care tinerii sunt pregătiți bine și învață lucruri care îi vor ajuta mai târziu să obțină un loc de muncă.

România noastră este România în care se poate - cu localități unde îți dorești să trăiești și de care ești mândru.

România noastră este România acasă pentru toți românii.

O mamă bună pentru cei de acasă și pentru cei plecați afară. Un loc unde îți place să trăiești și să te întorci oricând dorești.

Există speranță pentru o Românie care să fie o sumă a tuturor acestor Românii.

Speranța o clădesc oameni drepți, curajoși, educați și competenți. Ei vorbesc despre lucruri pe care le-au făcut deja. Acești oameni sunt peste tot în România. Mulți dintre ei, o spun cu toată modestia, sunt în PNL, colegi de-ai mei de toată isprava.

Alături de colegii mei, avem la activ bătălii purtate și câștigate în Parlamentul European. Acolo ne-am luptat pentru România și români.

Am condus negocierile pentru bugetul Uniunii Europene și am obținut mai multe fonduri pentru România. Am reușit să aducem beneficii pentru IMM-uri românești. Am eliminat taxa de roaming pentru români și pentru ceilalți cetățeni din UE. Am adus bani pentru fermierii noștri păgubiți de pesta porcină, burse europene „Erasmus" pentru tinerii români, am apărat locurile de muncă ale multor compatrioți și independența justiției din România.

Oamenii din PNL au ținut cu România la Bruxelles!

La PNL sunt primari care au reușit să schimbe în bine fața comunităților, au adus bani europeni și i-au folosit pentru ridicarea localităților lor din care oamenii nu mai pleacă, ci vin să trăiască. Orașele pe care le conduc se compară cu orașe cunoscute din Vest. Oradea, Brașov, Cluj, Sibiu, Timișoara, Suceava, Sinaia - sunt exemple care spun o singură poveste: se poate și în România.

Oamenii din PNL au arătat că se poate în România!

Poți sta în primul rând în Europa dacă aici, acasă, îi pui pe români în primul rând. România europeană înseamnă să fii european aici, la tine acasă. Casa în care îți place să trăiești, să-ți crești copiii și să-ți mângâi bunicii și părinții. Obiectivul PNL este să aducă Europa în România, aici, acasă. Adică să aducem în România standardele de viață, de educație, de civilizație europene.

România mea nu e doar un vis. Există deja câteva Românii născute din priceperea și patriotismul unor oameni buni care chiar există - un patriotism curat, nu fals cum e cel clamat de PSD. Patriotismul autentic mișcă lucruri, reclădește speranța.

Merg alături de oameni buni în această competiție și sunt mândru de asta. Îmi doresc din toată inima să mergeți și dumneavoastră alături de noi - pe 26 mai și pe mai departe.

JURNAL ARĂDEAN

Târgul pascal, anunţat cu două zile înainte

Cu două zile înainte de deschiderea Târgului de Paşti, ediţia 2019, Centrul Municipal de Cultură a anunţat programul.

ARAD. Între 19 aprilie şi 2 mai, aşadar mai scurt decât în anii trecuţi, în Arad se va desfăşura Târgul de Paşti. Pe platoul din faţa Palatului Administrativ şi pe strada de lângă Primărie, Romul Veliciu, au fost deja amplasate căsuţe pentru comercianţi. „Pentru acest eveniment, în faţa Palatului Administrativ vor fi aduse decoraţiuni-gigant, iepuri de 4 metri înălţime şi ouă roşii, care vor fi montaţi atât în zona Palatului Administrativ, dar şi în alte zone intens circulate din municipiu.

În zona târgului va fi amenajat un loc special pentru fotografii, unde va fi amplasată o maşină care va fi îmbrăcată în gazon şi flori, care va avea la volan doi iepuri decorativi", spun cei de la Centrul Municipal de Cultură Arad.

Comercianţii

Tot organizatorii anunţă că vor fi în jur de 30 de comercianţi, care vor vinde cozonaci, pască, ouă încondeiate, produse de patiserie şi cofetărie, flori, decoraţiuni interioare, suveniruri, jucării. „A fost pregătit şi un program artistic divers, adaptat perioadei prepascale, printre artiştii care vor urca pe scenă numărându-se Emi Drăgoi, Stela Botez - fata cu cobza, Maria Răducanu şi Lavinia Răducanu şi Gabi Muzicaş. Totodată, nu vor lipsi Paul Krizner şi preotul Adrian Bara, care vor interpreta pricesne şi cântece religioase", completează CMC-ul.

Şase concerte

Programul artistic se va desfăşura între orele 18 şi 20. Duminică, pe 21 aprilie, va cânta Maria Răducanu, luni vor cânta Iustina Şpan şi Alex Pop, miercuri va concerta Emy Drăgoi, pe 25 aprilie va urca pe scenă Stela Botez, iar duminică, 28 aprilie, scena le va fi rezervată celor de la Peregrinii, din Timişoara, care vin la Arad cu spectacolul Spledor Solis. Ultimii artişti care vor cânta la Târgul de Paşti vor fi Lavinia Răducanu şi Gabi Muzicaş, luni, pe 29 aprilie. **JA-E.R.**

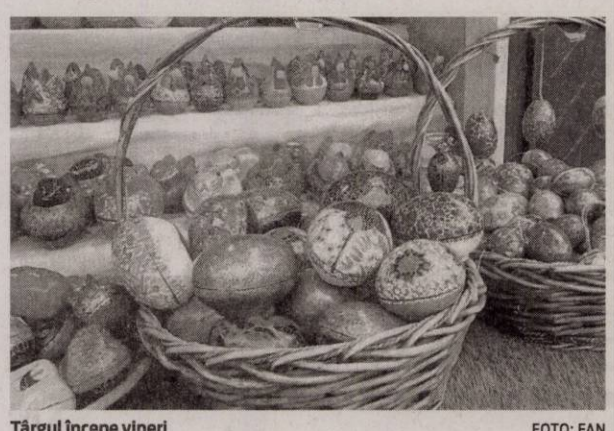

Târgul începe vineri FOTO: FAN

Acuze grele la Filarmonică

Proiectul privind aprobarea notei obţinute de managerul Doru Orban la evaluare a fost retras de pe ordinea de zi a CLM.

Mihai Dogaru a luat cuvântul în şedinţa CLM de marţi FOTO: EMANUEL COTUNA

ARAD. Surpriză, marţi, în CLM, în ceea ce priveşte proiectul de hotărâre care ar fi trebuit să-l confirme pe Doru Orban în funcţia de manager al Filarmonicii de Stat. Aleşii ar fi trebuit să aprobe rezultatul final al evaluării managerului - 9,52 - aşa cum acesta a fost stabilit de Comisia de evaluare formată din: Mariana Cismaşiu (consilier local), Ioan Coriolan Gârboni (manager Filarmonica „Banatul" Timişoara) şi Pavel Ionescu-Ambrosie (manager Filarmonica „Mihail Jora" Bacău). Proiectul de hotărâre a fost retras, însă, de pe ordinea de zi după intervenţia liderului de sindicat de la Filarmonică, Mihai Dogaru. În esenţă, acesta a precizat că „evaluarea managementului de la Filarmonică s-a făcut cu încălcarea regulamentului emis de CLM".

Acuze de incompatibilitate

Iată, în detaliu, acuzele aduse de sindicalişti, aşa cum au fost ele prezentate în şedinţa ordinară de marţi a Consiliului Local Municipal: „În articolul 6 din Regulament se spune că nu poate fi desemnat ca membru în comisie persoana care se află în una din următoarele situaţii... Şi la litera b) se specifică: a avut în ultimii doi ani sau are în perioada de derulare a procedurii de evaluare raporturi contractuale cu instituţia publică de cultură pentru care se face evaluarea managementului. Noi avem o serie de documente - luate de pe internet - prin care directorul unei instituţii antama un şir de concerte sau un concert, după care Filarmonica din Arad le executa - ceea ce arată clar raportul de colaborare financiară între instituţii" - a precizat Mihai Dogaru. În susţinerea afirmaţiilor sale, el a făcut referire la o hotărâre a Consiliului Local din Moldova Nouă prin care s-au alocat bani pentru Filarmonica „Banatul", pentru un concert pe care l-a executat Filarmonica din Arad. Liderul sindical a mai spus că o situaţie similară există şi în ceea ce priveşte Filarmonica din Bacău, unde directorul Pavel Ionescu contractează concerte de obicei în Italia, pe care le execută Filarmonica din Arad. „Din punctul nostru de vedere, relaţiile economice interzise de articolul 6 litera b) s-au încălcat. Considerăm că raportul de evaluare făcut de cei doi colegi nu este unul obiectiv şi încalcă Regulamentul. Totodată, cei trei directori ai Filarmonicilor din Timişoara, Bacău şi Arad - deşi de multe ori se plâng că nu au bani - se regăsesc pe o listă de sponsori ai unui concurs de la Conservatorul din Iaşi. (...) Aceste lucruri nu doar că s-au întâmplat, se întâmplă în continuare: membrii Filarmonicii din Arad au fost invitaţi să ia parte la un turneu în Italia în perioada 26 mai-2 iunie, sub patronajul Filarmonicii din Bacău, unde este director domnul Pavel Ionescu. Noi nu putem decât să vă rugăm pe dumneavoastră, ca reprezentanţi ai noştri, să ţineţi cont în votul dumneavoastră de această situaţie care încalcă regulamentul" - a încheiat Mihai Dogaru.

Recomandarea viceprimarului

După intervenţia liderului de sindicat de la Filarmonică, viceprimarul Călin Bibarţ a simţit nevoia să facă două precizări - „una «de principiu»: doar în anii 90, în România s-au pus conducătorii de instituţii de către sindicat, ceea ce nu e OK; v-aş sugera, dacă sunteţi convins de cele afirmate, să urmaţi procedura legală de contestaţii pentru că dumneavoastră sunteţi într-un conflict cu conducerea şi cu Primăria şi pentru avantaje materiale directe, pe care tocmai ieri (luni-n.r.) le-aţi pierdut la instanţă."

Propunerea secretarului

Ultimul cuvânt pe acest subiect l-a avut Lilioara Stepănescu, secretarul municipiului Arad: „Cu privire la cele precizate de domnul Dogaru... aud pentru prima oară aceste argumente. Pentru o parte din ele, este evident că suspiciunea nu se verifică, dar pentru partea care se referă la a fi avut în ultimii doi ani raporturi contractuale cu Filarmonica de Stat Arad, vă cer permisiunea ca până la şedinţa viitoare să verific acest lucru pentru că este o incompatibilitate şi o interdicţie pe care Consiliul Local a introdus-o în hotărârea privind aprobarea Regulamentului de organizare. Propun retragerea proiectului de pe ordinea de zi" - a conchis Lilioara Stepănescu. **JA-D.D.**

Pentru moment

Propunerea a fost aprobată de consilierii locali municipali, lăsând în coadă de peşte prelungirea contractului de management al lui Doru Orban. Cel puţin până la şedinţa viitoare.

Bolnavă de cancer, prădată de hoţ în plină zi, în Arad

Maşina cu care se deplasa la Cluj pentru tratament, furată! În torpedou se aflau actele medicale, în original.

ARAD. Rămasă fără maşină şi fără actele medicale, luni, 15 aprilie, prin bunăvoinţa unor vecini din cartier, a primit o maşină pentru a se putea deplasa la şedinţele de chimio-terapie de la Cluj. Dar, arădeanca bolnavă are mare nevoie de actele medicale în original. Se gândeşte că poate hoţului i se va face milă de situaţia în care este şi îi va aduce, într-un fel sau altul, nu contează cum, analizele aflate în autoturism.

Pe maşină spune că a dat 5.000 de euro, dar acum nu se mai gândeşte decât la acte. Desigur, şi pentru această maşină a tras mult pentru a şi-o permite, iar vehiculul este cel cu care merge săptămânal la Cluj pentru a se lupta cu cancerul. Dar până la urmă sănătatea e prioritară.

Hoţul, rugat să sune la 0740.819.145

Au fost anunţaţi şi poliţiştii din cadrul IPJ Arad, însă momentan nu se ştie nimic de autoturism. Arădeanca îl roagă pe hoţ, prin intermediul nostru, să îi aducă măcar actele medicale de care are foarte mare nevoie pentru a se prezenta la spitalul din Cluj. Dacă hoţul ar aduce şi maşina ar fi o minune. Deşi o minune ar fi să se facă bine.

Femeia nu are nicio pretenţie şi pare acum puternică şi resemnată cu furtul maşinii, deşi ne-a spus că a plâns câteva nopţi întrebându-se „de ce trebuie să treacă şi prin asta?".

Poate hoţul se va înduioşa. Poate hoţului îi va fi frică de Dumnezeu. Aceasta este speranţa din sufletul unui om bolnav. Iată şi numărul de telefon la care hoţul sau cei care zăresc maşina pot suna - 0740.819.145. **JA-V.G.**

Reţeta zilei

Peşte dulce-picant

INGREDIENTE: 110 g file de peşte, 1 linguriţă paprika, 1 linguriţă pudră de ceapă, 1 linguriţă pudră de usturoi, 1/4 linguriţă sare, 1/4 linguriţă cimbru uscat,1/4 linguriţă piper negru, 1/4 linguriţă boia, 1 linguriţă zahăr brun, 2 linguriţe ulei de porumb, 1 ceaşcă felii de portocală sau grepfruit, 1/3 ceaşcă ceapă verde tocată, 1/4 ceaşcă ardei roşu tocat, 1/4 coriandru proaspăt tocat,1 ardei iute, fără seminţe şi tocat mărunt.

MOD DE PREPARARE: Încălzeşte cuptorul la 190 g Celsius. Într-un castron, combină paprika, pudra de ceapă, de usturoi, sarea, cimbrul, piperul, boia şi zahărul brun. Acoperă fileurile de peşte cu ulei de porumb şi „stropeşte" cu amestecul de condimente. Pune-le într-un vas bun de cuptor, adânc. Coace timp de 10-12 minute. În timpul în care se gătesţe peştele, prepară salsa. Combină citricele, ceapa verde, ardeiul roşu, coriandru şi ardeiul iute. Serveşte amestecul de salsa deasupra sau lângă peşte. **Poftă bună!**

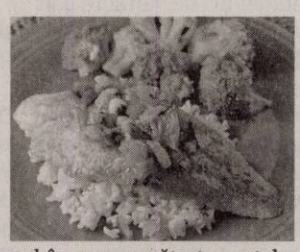

Pentru mai multe reţete intră pe www.culinar.ro

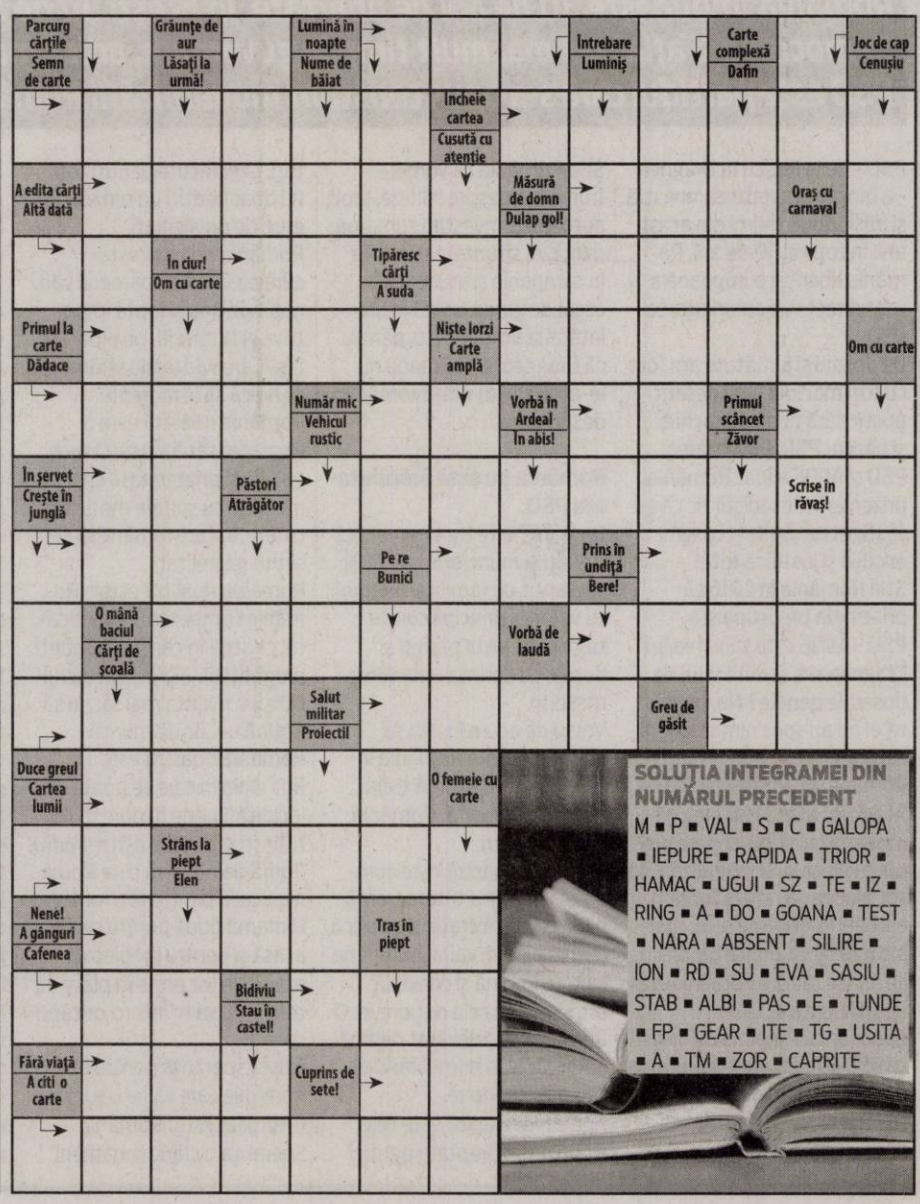

SOLUŢIA INTEGRAMEI DIN NUMĂRUL PRECEDENT

M ■ P ■ VAL ■ S ■ C ■ GALOPA ■ IEPURE ■ RAPIDA ■ TRIOR ■ HAMAC ■ UGUI ■ SZ ■ TE ■ IZ ■ RING ■ A ■ DO ■ GOANA ■ TEST ■ NARA ■ ABSENT ■ SILIRE ■ ION ■ RD ■ SU ■ EVA ■ SASIU ■ STAB ■ ALBI ■ PAS ■ E ■ TUNDE ■ FP ■ GEAR ■ ITE ■ TG ■ USITA ■ A ■ TM ■ ZOR ■ CAPRITE

Luna mai, luna Evaluărilor Naţionale

Elevii claselor a II-a, a IV-a şi a VI-a vor fi testaţi în cadrul Evaluărilor Naţionale, dintre 7 şi 23 mai.

ARAD. Primii care vor trece prin „febra" evaluării naționale vor fi elevii claselor a II-a, care vor fi evaluați între 7și 10 mai. Probele scrise vor fi primele, pe data de 7 mai - la limba română, sau limba maternă, după caz. Pe 8 mai vor avea loc probele de citit la limba maternă sau română, urmând ca pe 9 mai să fie susținută proba la matematică. Elevii care susțin probele scris și citit la limba maternă pe 7 și 8 mai vor susține, pe 10 mai, probele scris și citit la limba română.

Cei mici vor fi evaluaţi FOTO: FAN

„Evaluarea competențelor fundamentale în ciclul primar la finalul clasei a IV-a" va avea loc în perioada 14-16 mai. Astfel, elevii de clasa a patra vor susține, pe 14 mai, proba scrisă la limba română, pe 15 mai proba la matematică, iar pe 16 mai cea la limba maternă.

Ultimii care vor fi evaluați sunt cei de clasa a VI-a, care vor avea și ei „competențele fundamentale" evaluate. Pe 22 mai vor avea testarea la Limbă și comunicare, iar pe 23 mai cea la Matematică și Științe ale naturii.

„Conform Legii Educației Naționale nr. 1/2011, rezultatele EN II și EN VI au ca scop elaborarea planurilor individualizate de învățare ale elevilor și preorientarea școlară, iar rezultatele EN IV sunt utilizate și pentru diagnoza de sistem, la nivelul acestui tip de învățământ (ciclul primar). Precizăm că rezultatele evaluărilor naționale de la finalul claselor a II-a, a IV-a și a VI-a se comunică doar părinților acestora", transmit cei de la Ministerul Educației Naționale. **JA-E.R.**

Troiţă sfinţită la Joia Mare

O troiță în memoria generalului Constantin Paulian a fost sfințită duminică, în localitatea Joia Mare.

În memoria generalului Constantin Paulian FOTO: FAN

ARAD. Duminică, pe 14 aprilie, în localitatea arădeană Joia Mare, din comuna Almaș, a avut loc sfințirea unei troițe ridicată în cinstea și veșnica pomenire a generalului de armată Constantin Paulian. La eveniment au luat parte ÎPS Dr. Timotei Seviciu, Arhiepiscop al Aradului, preotul paroh din localitate, Pavel Dan-Traian, oficialități locale și județene, dar și reprezentanți ai Armatei, ai Asociației Naționale a Veteranilor de Război, oameni de cultură, istorici, dascăli și credincioși ai parohiei Joia Mare. Evenimentul s-a desfășurat cu sprijinul Societății Numismatice Române, prin președintele Puiu Emilian Valea, cu implicarea profesorului Ovidiu Someșan, a editurii Tiparnița și a altor binefăcători. „Doresc să transmit mulțumiri Consiliului Județean Arad, Centrului Cultural Județean și Complexului Muzeal Arad pentru donațiile de cărți făcute cu această ocazie", transmite preotul paroh din Joia Mare, Pavel Dan-Traian.

Împuşcat de anarhişti

În 1919, pe 16 aprilie, brigada Armatei Române condusă de generalul Constantin Paulian a ocupat localități din zona Almaș și Gurahonț. Pe 17 aprilie, aceștia ocupă și localitatea Căcărău (Kokaro), căreia Paulian dispune să i se schimbe numele în Joia Mare, pentru că în acea zi era celebrată sărbătoarea creștină cu această denumire. Tot pe 17 aprilie ocupă localitățile Buteni, Govosdia și Berindia. Următorul obiectiv al brigăzii era ocuparea Sebișului. Pe timpul deplasării de la Buteni spre Bârsa unde Regimentul 2 Vânători se regrupase după luptele grele soldate cu eliberarea Buteniului, colonelul Constantin Paulian este prins într-o ambuscadă organizată de un grup anarhist local, condus de un anume Vass, din Sebiș, fiind împușcat mortal la trecerea peste un pod.

23 de eroi

Acesta a rămas în memoria colectivă a locuitorilor din zonă ca eroul de la 17 aprilie 1919. La împlinirea unui secol de la moartea eroului, „joimărenii" au ales să-l comemoreze și să-l cinstească prin sfințirea unei troițe. În total, Joia Mare are 23 de eroi, 15 în Primul Război Mondial și 8 în al doilea. **JA-E.R.**

Combaterea discriminării, la Sâmbăteni

Școala Altfel le-a adus elevilor din Sâmbăteni traininguri despre discriminare, comunicare eficientă în echipă, dar și respect.

ARAD. Elevii Școlii Gimnaziale „Sabin Manuilă" din Sâmbăteni, au participat în cadrul Programului Școala Altfel, la traininguri de educație nonformală care au vizat nondiscriminarea, comunicarea eficientă în echipă, dar și conștientizarea importanței stimei de sine și a respectului față de cei din jur.

Munca în echipă

Cei mici au fost puși în fața diferitelor situații, fiind nevoiți să găsească soluții pentru comunicarea eficientă și munca în echipă. Totodată, elevii au aflat și cum poate fi discriminată o persoană și cu ce se confruntă când se află într-o astfel de situație.

„Sentimentul nu a fost plăcut"

„Atelierele pe care le-am susținut au avut drept scop conștientizarea importanței muncii în echipă, dar și rolul pe care îl joacă fiecare în societate, la locul de muncă sau pur și simplu la școală. De asemenea, am încercat nu doar să trag un semnal de alarmă cu privire la modul nu tocmai corect în care ne comportăm de multe ori în societate noi, adulții, dar și asupra fenomenului de bullying, tot mai prezent în școlile din România. Tinerii în special, au această predispoziție de a eticheta sau porecli persoanele mai vulnerabile din jurul lor, sau pe cei care nu sunt la fel de...cool ca și ei. De aceea, le-am dat ocazia de a se pune în pielea acestor personaje marginalizate de cei din jur, iar sentimentul nu a fost deloc plăcut", a declarat profesorul de religie de la școala din Sâmbăteni, Raul Incicău, coordonatorul atelierelor. **JA-E.R.**

Atelierele de educaţie nonformală FOTO: FAN

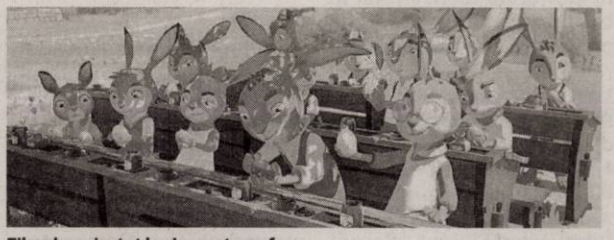

Filmul, proiectat la cinematograf FOTO: FAN

„Şcoala iepuraşilor"

ARAD. Animația „Școala iepurașilor" va fi proiectată sâmbătă, 20 aprilie 2019, de la orele 10 și 12, la Cinematograful din Grădiște, filmul fiind dublat în limba română. Personajul central al peliculei este Max, un iepure de oraș, care ajunge din întâmplare într-o școală de modă veche, de unde nu poate pleca până nu deprinde arta unui adevărat iepure de Paști. Max învață la Școala iepurașilor despre cât de frumos și sănătos este traiul în natură. Alte lecții amuzante transmise celor mici sunt cât de important este să faci parte dintr-o echipă, să-ți depășești limitele și să renunți la a mai fi egoist. Mai mult decât atât, Max învață să își urmeze intuiția și să aleagă tabăra potrivită. Cum reușește asta, cine îl ajută și cum își folosește el abilitățile dobândite pentru a proteja valorosul ou de aur și pentru a duce mai departe tradiția Școlii iepurașilor, vom afla în sala de cinema.

Proiecțiile de film de la cinematograful din Grădiște fac parte dintr-un proiect pe termen lung, finanțat de Primăria Municipiului Arad prin Centrul Municipal de Cultură Arad, care are ca scop revitalizarea cinematografelor din oraș. **JA-E.R.**

Pelicule de weekend, la Arta

ARAD. „Frații Sisters" și „Distanța dintre mine și mine" sunt peliculele ce vor rula, în weekend, la Cinematograful Arta. Vineri, de la ora 20, la Arta va rula cel mai nou film al regizorului francez Jacques Audiard, „The Sisters Brothers" - „Frații Sisters". Filmat aproape în întregime în țara noastră, filmul a fost premiat la Veneția, cu Leul de Aur pentru Cea mai bună regie. Coproducția Franța-România-Spania-Belgia-Statele Unite va rula, vineri, în premieră la cinematograful arădean. Pelicula a fost nominalizat la numeroase festivaluri, câștigând, printre altele, 4 premii César: pentru Cea mai bună regie, Cea mai bună imagine, Cea mai bună scenografie și Cel mai bun sunet.

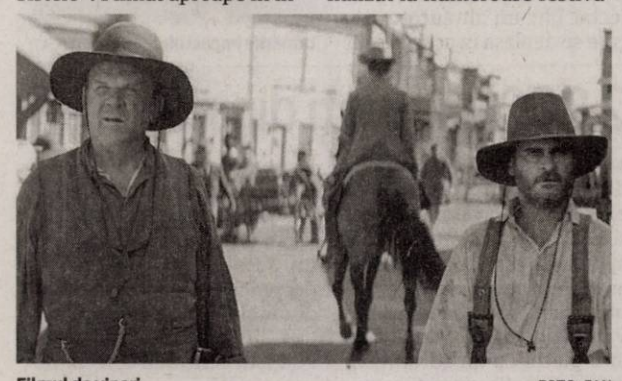

Filmul de vineri FOTO: FAN

Cel de-al doilea film al weekendului va fi „Distanța dintre mine și mine", în regia Monei Nicoară și a Danei Bunescu. Filmul revine la Arta după ce în toamna trecută a avut premiera la Festivalul Les Films de Cannes à Bucarest, unde a fost recompensat cu Premiul Publicului. La nivel internațional, a fost lansat în cadrul Competiției de Documentare de la Trieste Film Festival.

Accesul publicului se va face pe bază de bilet, acesta putând fi achiziționat de la „Frații Sisters" și „Distanța dintre mine și mine" sunt peliculele ce vor rula, în weekend, la Cinematograful Arta. **JA-E.R.**

Faza naţională la germană, în Arad

Timp de patru zile, la Arad vor veni cei mai buni elevi care studiază germana ca limbă maternă.

Susţin olimpiada la Arad FOTO: FAN

ARAD. Liceul Teoretic „Adam M. Guttenbrunn" va găzdui, între 22 și 25 aprilie, Olimpiada Națională de Limba Germană Matern (ONLG2019). Aradul va fi gazda câtorva zeci de tineri elevi din toată țara, care vor susține în orașul nostru probele Olimpiadei școlare. Pe lângă proba scrisă, ce va avea loc pe 23 aprilie, participanților la Olimpiadă le-au fost pregătite și activități prin care să cunoască orașul și județul Arad. În ziua examenului, aceștia vor putea lua parte la un tur al orașului de pe Mureș, în care vor afla poveștile acestuia, iar pe 24 aprilie, tinerii sunt invitați să facă cunoștință cu localitățile Ghioroc, Șiria, Radna și Zăbrani, în cadrul unei excursii organizate de cei de la Liceul German din Arad. Pe 24 aprilie vor avea și workshopul olimpiadei, în cadrul căruia vor realiza un proiect ce va fi prezentat și evaluat a doua zi. Rezultatele finale vor fi afișate pe 25 aprilie, la ora 11:30.

Deschiderea oficială a ONLG2019 va avea loc pe 22 aprilie, de la ora 17, în sala festivă a Complexului M al Universității „Aurel Vlaicu" din Arad. Festivitatea de premiere a olimpicilor naționali se va desfășura joi, 25 aprilie, începând cu ora 12:30, în Sala „Regele Ferdinand" a Palatului Administrativ. **JA-E.R.**

JURNAL ARĂDEAN

Spărgătorii de bancomate au vrut arest la domiciliu

Tineri arestaţi în dosarul „Bancomatul" au formulat cereri pentru înlocuirea măsurii arestării preventive cu măsura arestului la domiciliu.

ARAD. Potrivit portaljust.ro, Ioan Flavius Ritan, Voislav Milan Pantea și Fatjon Borodi - arestați preventiv pentru spargerea bancomatului din cartierul Alfa și a unui alt ATM la Timișoara - au formulat cereri către Judecătoria Arad având ca obiect înlocuirea măsurii arestării preventive cu măsura arestului la domiciliu. Cererile lor au fost soluționate în 3 aprilie de judecători, fiind respinse, instanța menținând măsura arestării preventive.

În soluția Judecătoriei Arad - publicată pe portaljust.ro - se arată: „Respinge cererile inculpaților Ritan Ioan Flavius, Borodi Fatjon si Pantea Voislav Milan având ca obiect înlocuirea măsurii arestării preventive cu măsura arestului la domiciliu. Constată legalitatea și temeinicia măsurii arestării preventive luată față de inculpații: Ritan Ioan Flavius, în prezent aflat în arestul IPJ Arad, arestat în baza mandatului de arestare preventivă emis de Judecătoria Arad; Borodi Fatjon, în prezent aflat în arestul IPJ Arad, arestat în baza mandatului de arestare preventivă emis de Judecătoria Arad și Pantea Voislav Milan, în prezent aflat în arestul IPJ Arad, arestat în baza mandatului de arestare preventivă emis de Judecătoria Arad. Menține măsura arestării preventive luată față de inculpații Ritan Ioan Flavius, Borodi Fatjon si Pantea Voislav Milan, urmând ca verificarea legalității și temeiniciei acestei măsuri să fie efectuată periodic, dar nu mai târziu de 30 de zile. Cu drept de contestație în termen de 48 de ore de la comunicare". Cei trei au contestat soluția Judecătoriei Arad la Tribunal, judecătorii de aici respingând contestațiile celor trei ca fiind nefondate.

Judecat în lipsă

Pe portaljust.ro, pe lângă numele celor trei, mai apar încă două nume de inculpați. Unul este al soției unuia dintre inculpați, Claudia Ritan, iar celălalt al unui bărbat trimis în judecată în lipsă, Beniamin Borbilău. Potrivit anchetatorilor, el a primit de la unul dintre ceilalți inculpați „corpurile delicte folosite la săvârșirea infracțiunilor, le-a transportat și le-a ascuns în scopul împiedicării sau îngreunării cercetărilor", în timp ce soția inculpatului Ioan Flavius Ritan - spun procurorii - „a realizat acte de complicitate, prin promisiuni de susținere și ajutor în ascunderea bunurilor provenite din infracțiuni și a corpurilor delicte folosite la săvârșirea faptelor".

În 2 aprilie, Parchetul de pe lângă Judecătoria Arad a dispus trimiterea în judecată a cinci inculpați - patru bărbați și o femeie (dintre care trei inculpați în stare de arest preventiv, inculpata în stare de libertate și unul dintre inculpați în lipsă) pentru săvârșirea infracțiunilor de furt calificat în formă continuată, distrugere calificată prin explozie și incendiere în formă continuată, complicitate la furt calificat în formă continuată, complicitate la distrugere calificată prin explozie și incendiere în formă continuată și favorizarea făptuitorului.

Faptele

„Din probatoriul administrat în cauză până la acest moment au reieșit următoarele: în perioada 06.01.2019-14.01.2019, în realizarea aceleiași rezoluții infracționale, prin aceeași modalitate (pe timp de noapte, folosind cagulă, mănuși, instrumente specifice pentru efracție și producerea unei deflagrații), în una dintre nopți, unii dintre inculpați (arestați preventiv ulterior) au încercat să sustragă bani din unul din bancomatele din Timișoara aparținând unei unități bancare, fără să reușească să provoace explozia și să distrugă bancomatul pentru a avea acces la banii aflați în interiorul acestuia; în altă noapte, unii dintre inculpați (arestați preventiv ulterior) au sustras suma de 424.880 lei din interiorul unui bancomat din Arad aparținând unei alte instituții financiar bancare, după ce au provocat o explozie care a distrus bunuri și a pus în pericol persoanele din zonă", se arată într-un comunicat de presă remis la acea dată de Parchetul de pe lângă Judecătoria Arad. **JA-I.C.**

Arestaţi preventiv FOTO: I.C.

Părţile vătămate

Conform portaljust.ro, părțile vătămate în acest dosar sunt băncile Banca Comercială Română și Transilvania, precum și SC Artima, magazinul în care era montat bancomatul distrus de explozie.

Adelin Vlai „turnătorul", pedeapsă mai blândă

Avocatul Adelin Vlai, din Arad, a primit o sentinţă mai blândă după ce s-a pus pe făcut denunţuri.

Sentinţă definitivă în dosarul lui Adelin Vlai FOTO: FAN

ARAD. „Descontopește pedeapsa rezultantă de 1 an și 9 luni închisoare și pedepsele complementară și accesorie a interzicerii exercitării drepturilor aplicată inculpatului Brănișcan Adrian Ioan, în elementele ei componente, pe care le repune în individualitatea lor. Aplică inculpatului Brănișcan Adrian Ioan pedeapsa cea mai grea, de 1 an și 6 luni închisoare, la care se adaugă un spor de o treime din pedeapsa de 1 an închisoare, urmând ca inculpatul să execute în final pedeapsa rezultantă de 1 an și 9 luni închisoare", se arată în sentința care îl vizează pe Adrian Brănișcan. Trebuie menționat că judecătorii au decis suspendarea pedepsei. În plus, acesta va trebui să presteze 60 de zile de muncă în folosul comunității la Lipova sau Arad.

În ceea ce o privește pe Diana Gabriela Groza, instanța a decis, în cazul ei, că „descontopește pedeapsa rezultantă de 2 ani și 4 luni închisoare și pedepsele complementară și accesorie a interzicerii exercitării drepturilor aplicată inculpatei Groza Diana Gabriela, în elementele lor componente, pe care le repune în individualitatea lor. Aplică inculpatei Groza Diana Gabriela pedeapsa cea mai grea, de 2 ani închisoare, la care se adaugă un spor de o treime din pedeapsa de 1 an închisoare, urmând ca inculpata să execute în final pedeapsa rezultantă de 2 ani și 4 luni închisoare". Și în acest caz vorbim despre o pedeapsă cu suspendare. Trebuie menționat faptul că cei doi inculpați prezentanți mai sus au fost condamnați pentru cumpărare de influență și pentru conducerea unui vehicul sub influența băuturilor alcoolice.

„Rezolva" alcoolul

Adelin Vlai și restul lotului de alți cinci inculpați din dosar au fost trimiși în judecată în luna iulie a anului 2017. Procurorii de la DNA Timișoara au fost cei care i-au deferit justiției pe cei șase suspecți. Ce spuneau anchetatorii la momentul trimiterii lor în judecată? Că avocatul Adelin Vlai, ajutat de fratele său, chimistul Florin Vlai, care era angajat la Serviciul Județean de Medicină Legală, au „albit" mai mulți șoferi care au fost prinși în trafic conducând sub influența alcoolului. „În perioada februarie-iunie 2017, inculpatul Vlai Adelin George a pretins și primit de la inculpații Brănișcan Adrian Ioan, Groza Diana Gabriela și o altă persoană, toți cercetați pentru conducerea unui vehicul sub influența alcoolului, sumele de 14.500 lei (9.000 lei și 5.500 lei) și 2.300 euro. Banii respectivi au fost primiți de inculpat pentru a-și folosi influența reală pe care o avea asupra fratelui său, Vlai Florin Gabriel, pentru ca acesta din urmă, chimist în cadrul Serviciului Județean de Medicină Legală Arad, să emită buletine de analiză toxicologică favorabile persoanelor respective. Concret, inculpatul Vlai Florin Gabriel a menționat, în fals, în documentele respective, valori ale alcoolemiei situate sub 0,80 g/l alcool pur în sânge, aspect care ar fi atras răspunderea persoanelor respective doar din punct de vedere contravențional. În aceeași manieră a procedat și inculpata Burchiu Nicoleta, în total cei doi chimiști emițând buletine de analiză toxicologică false pentru patru persoane: inculpații Groza Diana Gabriela, Brănișcan Adrian Ioan, Rohozneanu Marian și o altă persoană. Prin această conduită, inculpații Vlai Florin Gabriel și Burchiu Nicoleta au oferit ajutor celor patru persoane în scopul îngreunării sau împiedicării tragerii acestora la răspundere penală pentru săvârșirea infracțiunii de conducere a unui vehicul sub influența alcoolului", anunța DNA în momentul trimiterii lor în judecată.

ALIN GHERASIM
alin.gherasim@informmedia.ro

S-a pus pe denunţuri

În luna ianuarie a acestui an, simțind probabil că nu are șanse să câștige procesul de la Înalta Curte, avocatul Adelin Vlai a decis să schimbe strategia. Acesta a făcut un denunț la DIICOT Arad și a cerut Instanței Supreme să țină cont de acest fapt. Lucru care s-a și întâmplat. Înalta Curte a decis că avocatul arădean poate beneficia de articolul 19 din legea 682/202, articol care spune că „persoana care are calitatea de martor și care a comis o infracțiune gravă, iar înaintea sau în timpul urmăririi penale ori al judecății denunță sau facilitează identificarea și tragerea la răspundere penală a altor persoane care au săvârșit astfel de infracțiuni beneficiază de reducerea la jumătate a limitelor pedepsei prevăzute de lege".

Epava de pe autostradă, implicată într-un accident

ARAD. Microbuzul distrus, care a circulat pe autostrada Arad - Timișoara, fiind fotografiat de către membrii grupului AradTraffic, a fost implicat într-un accident în Ungaria, petrecut la aproape 400 de kilometri de granița cu România. Potrivit portalurilor de știri din țara vecină, microbuzul avea atașată o remorcă, atât vehiculul, cât și remorca fiind încărcate cu pachete care urmau să fie distribuite în România, fiind trimise de români plecați la muncă în străinătate. La un moment dat, în timp ce rula pe autostrada M 7 din Ungaria, șoferul autobuzului a pierdut controlul volanului la un nod rutier și s-a lovit de parapetele metalic al drumului. Remorca a zburat până în pădurea aflată în apropierea autostrăzii, iar microbuzul a fost grav avariat. Din fericire, nimeni nu a fost rănit. Pachetele împrăștiate au fost preluate de un alt autovehicul, iar șoferul microbuzului implicat în incidentul rutier a decis să aducă mașina până în țară, evitând astfel să plătească un trailer.

Chiar dacă partea din spate îi lipsea cu desăvârșire, chiar dacă parbrizul era distrus, chiar dacă ușile au fost lipite cu bandă scotch, șoferul a decis să își conducă mașina până în țară. Însă conducătorul auto nu a calculat cât de mari sunt riscurile pentru ceilalți participanți la trafic. Din fericire, nu a fost sesizat niciun eveniment rutier în care să fi fost implicată epava de pe autostradă. **JA-A.G.**

A avut accident FOTO: KATASZTROFAVEDELEM.HU

Accident cu trei maşini pe strada Voinicilor

ARAD. Evenimentul rutier a avut loc miercuri dimineața, în jurul orei 9.30, pe sensul de mers spre Selgros. Potrivit polițiștilor, în accident au fost implicate trei autoturisme, cauza producerii acestuia fiind neacordarea de prioritate.

„Din primele cercetări la fața locului, s-a constatat că un bărbat de 60 de ani, din Arad, în timp ce conducea un autoturism pe strada Voinicilor, nu a acordat prioritate de dreapta, a virat la stânga, intrând în coliziune cu un autoturism condus de un tânăr de 27 de ani, din Arad. În urma impactului, primul autoturism a fost proiectat într-un alt autoturism care se deplasa în același sens de mers, condus de un bărbat de 60 de ani, din Arad. În urma evenimentului rutier a rezultat rănirea ușoară a conducătorului auto responsabil de evenimentul rutier. Se continuă cercetările sub aspectul săvârșirii infracțiunii de vătămare corporală din culpă" - precizează Claudia Iuga, purtător de cuvânt al Inspectoratului de Poliție Județean Arad. **JA-D.D.**

Urmările impactului FOTO: AT

2.000 lei furaţi din magazin

ARAD. S-a întâmplat la Vărădia de Mureș. Aici, polițiștii Secției 8 Rurală Săvârșin au fost sesizați despre faptul că, în 12 aprilie, persoane necunoscute au furat 2.000 de lei dintr-un magazin de pe raza localității Vărădia de Mureș, după care ar fi plecat cu un autoturism într-o direcție necunoscută. La scurt timp de la săvârșirea faptei, cele trei persoane au fost depistate pe raza localității, în timp ce se deplasau cu un autoturism, fiind vorba despre doi bărbați de 56 și 57 de ani și o femeie de 63 de ani, toți din județul Dâmbovița. Polițiștii continuă cercetările în acest caz. **JA-I.C.**

Paştele restricţionează traficul în Ungaria

ARAD. Autoritățile maghiare restricționează circulația rutieră pe teritoriul Ungariei pentru toate autovehiculele cu masa totală maximă autorizată mai mare de 7,5 tone, cu excepția celor care transportă animale vii și produse perisabile, în următoarele zile și intervale orare: * de joi, în data de 18.04.2019, începând cu ora 23:00 (ora României) și până vineri, în data de 19.04.2019, ora 23:00; *de sâmbătă, în data de 20.04.2019, începând cu ora 23:00 (ora României) și până luni, 22.04.2019, ora 23:00.

„Având în vedere această situație, CNAIR va intensifica ritmul activităților specifice, astfel încât, după ridicarea restricțiilor, traficul să fie fluidizat cât mai rapid" - se arată într-un comunicat al DRDP Timișoara.

Sport

„Chindia e o echipă valoroasă, trebuie să ştim cum şi când să o atacăm"

Alin Şeroni, fotbalist UTA

2

emisari are CS Municipal Arad la Campionatele Mondiale de tenis de masă, găzduite de Budapesta, între 21 şi 28 aprilie. Alături de mai cunoscuta Daniela Dodean Monteiro, care este sportivă şi a unui club din Portugalia, va fi prezentă şi Sabina Surjan (18 ani, legitimată în Superliga Naţională la CSM Arad), care va reprezenta Serbia.

Ultimul fluier în sezonul regulat al handbalului

ARAD. Ultima rundă a ligii secunde de handbal feminin este doar una de palmares pentru cele şase competitoare ale Seriei D. CSM Tg. Mureş şi Crişul Chişineu Criş sunt deja calificate la turneul semifinal, astfel că duelurile de joi, cu CSU Reşiţa, respectiv sâmbătă (ora 16) cu Minaur II Baia Mare sunt simple antrenamente pentru pregătirea confuntărilor decisive din mai. Arbitrii duelului din Maramureş sunt sălăjenii D. Pavel - R. Pentea. **JA-D.L.**

Râvnitul trofeu FOTO: FAN

„Careul de aşi" al Cupei României

ARAD. Ieri după-amiază s-au disputat jocurile din cadrul sferturilor de finală ale Cupei României la fotbal, faza judeţeană, ediţia 2019-2020. Iată rezultatele consemnate: CS Glogovăţ - Progresul Pecica 0-2, CS Ineu - Victoria Zăbrani 2-4, Victoria Felnac - Unirea Sântana 1-0, Păulişana Păuliş - Frontiera Curtici 4-2. Echipele câştigătoare s-au calificat pentru etapa semifinală programată pe 15 mai, pe terenuri neutre. Confruntarea finală, cu trofeul pe masă, este prinsă în calendarul AJF Arad pentru data de 8 iunie, locaţia urmând a fi stabilită ulterior.

JA-D.S.

UTA, meci complicat cu Chindia

Arădenii dau peste o echipă care are multe puncte forte şi prea puţine nevralgice.

ARAD. UTA şi-a schimbat locaţia la ultima conferinţă de presă. Iar asta, pentru că „Pizza 5 Colţuri" şi-a deschis o nouă locaţie, de fapt, una mai veche, în incinta Gemi Center. Doamna Elena Bodri i-a invitat pe utişti chiar la deschidere, aşa că întâlnirea cu presa s-a desfăşurat în „casa" unuia dintre partenerii UTA-ei, prilej numai bun pentru directorul general al clubului, Decebal Grădinariu, să mulţumească „familei Pizza 5 Colţuri".

UTA deplânge absenţa lui David Miculescu, e nevoie să se schimbe sistemul de joc FOTO: FAN

Chindia, prea bună!

De la bun început, antrenorul secund al UTA-ei, Cristi Păcurar a ţinut să înşire calităţile adversarului de sâmbătă.

„Chindia are multe puncte forte, atât individual, cât şi ca grup. Stau foarte bine în teren, pot schimba două-trei sisteme de joc în timpul partidei, fără a apela la alţi jucători. Mai mult decât atât, aproape 70% din goluri au fost marcate din faze fixe, sau în urma acestora. În plus, au atacanţi de valoare, patru la număr, care pot decide oricând un meci: Cherchez. V. Alexandru, Florea şi Neicuţescu. Ştie toată lumea, Chindia e o echipă care joacă de vreo trei ani împreună, deci omogenitatea e un alt punct forte, la fel ca şi pragmatismul. Noi, trebuie să ne ridicăm la nivelul lor, să ne adunăm atât numeric, cât şi fizic şi mental, deoarece - se înţelege - ne aşteaptă un meci extrem de dificil. Din păcate, nu vom putea conta pe un jucător important, David Miculescu, dar nici pe Coulibaly şi Stahl, ultimul după ce a dat impresia că poate reveni după accidentare. În schimb, Şeroni şi Kanda sunt tot mai bine şi se antrenează normal. În privinţa portarilor, va decide Dan Ţapoş" - a declarat Cristi Păcurar.

Gata de luptă!

Unul din stâlpii apărării, Alin Şeroni spune că e pregătit să joace. „Accidentarea e de domeniul trecutului, mă simt pregătit să joc, să reintru în primul unsprezece, dacă Mister are nevoie de mine. Întâlnim o echipă care se bate la promovare, aşa că trebuie să fim concentraţi, trebuie să dăm totul pe teren. Au jucători importanţi, cu V. Alexandru am jucat la Călăraşi, îl ştiu foarte bine, sper să-i putem bloca. O să-i şi atacăm, dar trebuie să ştim când şi cum" - spune Alin Şeroni.

LEO SFÂRA
leo.sfara@informmedia.ro

Al 9-lea joc european!

NAPOLI. Scos din joc în actuala ediţie a Champions League pe motive de ... VAR, întrucât România nu a introdus sistemul video implementat de UEFA şi marile campionate ale Europei, Ovidiu Haţegan are parte de delegări importante în cea de-a doua competiţie europeană intercluburi. „Centralului" arădean i-a fost încredinţată manşa retur a celui mai palpitant sfert de finală din Europa League, Napoli - Arsenal. În tur, la Londra, englezii s-au impus cu scorul de 2-0. Haţegan va fi ajutat de „asistenţii" Octavian Şovre şi Sebastian Gheorghe, iar „adiţionali" vor fi Radu Petrescu şi Sebastian Colţescu, în timp ce al patrulea oficial delegat este Radu Ghinguleac.

Pentru cel mai valoros arbitru român al momentului, acesta va fi meciul cu numărul 9 în actualul sezon al cupelor europene (al 5-lea în Europa League, plus alte 4 în Champions League). **JA-D.S.**

Ovidiu Haţegan FOTO: FAN

Selecţionata AJF, victorioasă

SIMERIA. Sub bagheta antrenorilor Flavius Moisa şi Adrian Sas, supervizaţi de referentul zonal Cristi Sculici şi preşedintele Comisiei de Copii şi Juniori, Gabriel Hărduţ, Selecţionata AJF Arad, grupa de vârstă 2005, a câştigat duelul cu Selecţionata Hunedoara. La Simeria, arădenii s-au impus, scor 9-1, prin reuşitele semnate de: Bickling-3, Pop-2, Pavel-2, Busza şi Melniciuc.

Pentru Selecţionata AJF Arad 2005 au jucat: Popescu, Busza, Covaci, Rucăreanu, Iurasciuc, Cohuţ, Paşcalău, Ristin, Botea, Bickling, Pavel, Tulcan, Balasz, Bockse, Lupan, Pop şi Melniciuc.

JA-D.S.

Noul pol al rugbiului arădean

VLADIMIRESCU. Profesorul Daniel Mărcuş a găsit o nouă disciplină sportivă în care să îi implice pe elevii Şcolii Gimnaziale Şimand. După badminton - sport la care copiii din Şimand nu au adversari în judeţul nostru -, fotbal sau oină, a venit rândul rugbiului să ajungă în localitatea arădeană.

Participantă în premieră în cadrul Olimpiadei sportului la S-Rugby mixt, şcoala din Şimand a întrecut singura concurentă a ultimilor ani, Şc. Gim. Vladimirescu (prof. Daniel Şugar), scor 5-2 în Olimpiada Gimnaziilor, respectiv 5-4 în Olimpiada Naţională a Sportului Şcolar (ciclul primar).

Pentru micuţii practicanţi ai sportului cu balonul oval din Şimand urmează „zona" de la Timişoara, în care vor înfrunta echipe din judeţele: Timiş, Caraş-Severin şi Hunedoara. „Copiii sunt entuziasmaţi de acest sport. Abia aşteaptă să facem antrenamente de rugby", spune neobositul Daniel Mărcuş.

Au descoperit plăcerea de a juca rugby FOTO: JA

JA-D.L.

Nimic nu e decis în Liga Desavoia

ARAD. A trecut şi runda cu numărul 31 în cel mai puternic campionat de mini-fotbal pe teren artificial dedicat amatorilor din judeţul Arad, Liga Desavoia. Lupta pentru supremaţie şi evitarea retrogradării este departe de a fi închisă, se joacă până în ultima etapă.

Liga 1

Napoli vs DIM Pârneava 3-2, Takata Centuri vs Conceptline 2-4, Gloria Bujac vs Flamura Roşie 1-3, Dortmund vs Simco 1-5, Alfa United vs Yazaki 0-4, Fc Premiere vs Sistema 0-0, Old Friends vs Fc Marţi 1-14, Acm Arad vs Ac Luciano 4-9, Fc Ergad vs Black Warriors 3-0 (f.j.).

Clasament: 1-2.Premiere şi Luciano 75p, 3.Pârneava 69p, 4.Sistema 67p, 5.Flamura Roşie 59p, 6.Ergad 58p, 7.Simco 57p, 8.Dortmund 52p, 9.Napoli 51p, 10.Alfa United 49p, 11-12. Yazaki şi Conceptline 38p, 13. Takata Centuri 35p, 14.Bujac 34p, 15.Acm 20p, 16.Marţi 19p, 17.Old Friends 16p, 18.Black Warriors 0p.

Liga 2

Strâgoii vs Real Team 4-2, Victoria Ursus vs Făt Frumos 3-3, Universitatea U vs Amoretti 1-4, 5 Colţuri vs Red Fighters 3-4, Fc Motorul vs Breckner Team 4-3, Elmo vs Sporting Şoimoş 2-1, Juventus vs Toolshop 6-1, Supernatural vs Lazio Friends 4-9, Fc Micalaca vs Poker Stars 4-0.

Conduce în clasament: 1-2. Micalaca şi Amoretti 57p, 3. Lazio Friends 56p, 4.Poker Stars 55p, 5-6.Şoimoş şi Real Team 54p. La subsol le găsim pe: 14-15.Victoria Ursus şi Toolshop 33p, 16.Universitatea 31p, 17.Breckner Team 29p, 18.Supernatural 16p.

Liga 3

Old School Fotbal vs Sano Safety 5-4, Huf vs Jumbo 2-3, Luceafărul vs Viitorul 5-0, Coindu vs CSŞ 81 1-10, A.T.U vs GF Aeronautics 2-4, Electroputere Arad vs Noi&Noi 0-3, Portadoors vs Dream Team 3-2, Young Boys vs DOG 5-2, Cfr Arad vs Tigres 10-2, Amidamaru vs Academia Pârneava 0-9.

Pe primele locuri: 1.Old School 76p, 2.Aeronautics 73p, 3.Noi&Noi 71p, 4-5.Coindu şi Luceafărul 70p. Pe ultimele locuri: 15.ATU 22p, 16.Viitorul 21p, 17.Huf 19p, 18.Jumbo 18p, 19.Academia 16p, 20.Young Boys 9p. **JA-D.S.**

Înotul nu ţine cont de vârstă

BRAŞOV. Weekend-ul trecut, în oraşul de la poalele Tâmpei, s-a disputat concursul internaţional de înot masters - „Memorialul Mihai Mitrofan", ediţia a IV-a. Au participat 120 de sportivi reprezentând 22 de cluburi. Clubul Sportiv Municipal Arad a aliniat la start 7 sportivi, care au obţinut rezultate foarte bune, toţi urcând pe podiumul de premiere.

Astfel, Cristian Stertl a scos din apă cinci medalii de aur, în probele de 50 şi 100m bras, 50 şi 100m liber şi 50m fluture. Norbert Rusu s-a abonat la bronz, dovadă cele şase medalii, în probele de 50 şi 100m bras, 100 şi 200m liber, 50 şi 100m spate. Martin Liptak a câştigat medalia de aur în probele de 100m bras şi 200m liber, Ştefan Onea a câştigat medalia de argint la 100m bras şi pe cea de bronz la 50m bras, iar singura reprezentantă a sexului frumos din delegaţia arădeană, Anca Miloş, şi-a adjudecat două medalii de argint în probele de 50m liber şi 50m bras. Rezultate bune au avut şi Cristian Mladin, care a câştigat medalia de argint la 100m spate, dar şi Flaviu Mocanu, care a obţinut medalia de bronz la 50m liber. **JA-D.S.**

Ei sunt performerii-veterani din bazin FOTO: JA

George Puşcaş FOTO: US CITA DI PALERMO

Ar putea reveni la Inter

FOTBAL. Presa din Italia face un anunț important în privința lui George Pușcaș, atacantul naționalei României și al lui Palermo. Internaționalul român are un sezon foarte bun în Serie B și s-ar putea întoarce la Inter Milano!

George Pușcaș a ajuns la 9 goluri marcate pentru Palermo în cele 28 de partide disputate în acest sezon. Bihoreanul își poate îmbunătăți aceste statistici la următoarea partidă a sicilienilor, contra ultimei clasate Padova, în următoarea rundă din Serie B. Atacantul român mai are contract cu Palermo până în iunie 2022, dar italienii dezvăluie că Inter Milano a păstrat o opțiune de răscumpărare, valabilă până la finalul acestui sezon, conform fcinternews.it. Momentan, Pușcaș e monitorizat de reprezentanții lui Inter Milano, iar un raport final va fi întocmit spre finalul sezonului, când ar trebui să se ia decizia finală.

Inter Milano l-a vândut pe atacantul român în august 2018, la Palermo, după ce Pușcaș jucase în Serie A cu Benevento, dar, mai apoi, a făcut pasul în spate la Benevento și după la Palermo.

SURSA: MEDIAFAX

Va fi șeful Consiliului de Administrație al lui Bayern

FOTBAL. Oliver Kahn (49 de ani), fostul portar de legendă al celor de la Bayern Munchen se va întoarce la clubul bavarez, la aproape 11 ani de la retragere. Acesta va ocupa o funcție în conducerea campioanei Germaniei. Începând cu luna ianuarie a anului 2020, Kahn îl va înlocui Karl-Heinz Rummenigge la șefia consiliului de administrație al clubului, scrie Mundo Deportivo. Anunțul a fost făcut chiar de președintele lui Bayern, Uli Hoeness: „Suntem în discuții concrete, dar e de așteptat ca el să înceapă de la 1 ianuarie 2020", a spus acesta.

Oliver Kahn FOTO: EPA

Opt titluri de campion, șase Cupe și opt Cupe ale Ligii a cucerit Kahn în cei 14 ani la Bayern Munchen. Acesta este un produs al academiei lui Karksruhe, club de la care a plecat în 1994, bavarezii plătind în schimbul său 2,3 milioane de euro.

SURSA: MEDIAFAX

E pe lista lui Rednic

FOTBAL. Mihai Răduț (29 de ani) e la un pas distanță de revenirea la Dinamo, după ce a anunțat că a ajuns la un acord cu Lech Poznan privind rezilierea contractului. Dacă nu apare ceva neprevăzut și Rednic îi va satisface pretențiile financiare, mijlocașul va veni în Șoseaua Ștefan cel Mare în vară.

Rednic îl dorește de mai mult timp pe Răduț, iar singurul obstacol care trebuia trecut era ‚dezlegarea' de polonezii de la Lech Poznan. Zis și făcut, pentru că românul a declarat, miercuri, 17 aprilie, că se va despărți în vară de actuala echipă. Așteaptă oferta lui Rednic, dar indiciile sunt că va bate palma cu fostul fundaș: „Așa este, am ajuns la o înțelegere cu cei de Lech Poznan pentru a pleca liber din vară. Până atunci, sunt în Polonia. Șanse să ajung la Dinamo eu cred că sunt, să vedem ce discuții vor fi la vară, ce ofertă îmi vor face, dacă îmi vor face. Și dacă vom putea să ne înțelegem", a declarat Mihai Răduț pentru doardinamo.ro. **SURSA: MEDIAFAX**

Mihai Răduț FOTO: GOL24:PL

„Seară incredibilă pentru Ajax"

După eliminarea lui Real Madrid, Ajax a trecut de o altă echipă de top, Juventus.

Matthijs de Ligt a marcat golul calificării pentru Ajax FOTO: EPA

FOTBAL. Ajax Amsterdam a învins în deplasare, scor 2-1, pe Juventus Torino, în manșa a doua a sferturilor de finală și s-a calificat în semifinalele Ligii Campionilor, după ce în tur a fost 1-1. Golurile întâlnirii au fost marcate de Cristiano Ronaldo, respectiv Van de Beeck și De Ligt.

Erik ten Hag, antrenorul lui Ajax, a vorbit despre succesul echipei sale și a subliniat cât de importantă e calificarea în „careul de ași" al celei mai puternice competiții intercluburi din Europa.

„Calificare meritată"

„Este o seară incredibilă pentru Ajax și pentru fotbalul olandez. Am mai eliminat o favorită, am avut încredere în noi și mai ales am avut răbdare. În prima repriză, nu reușeam să atacăm din cauza presiunii celor de la Juventus, iar egalarea noastră a fost destul de norocoasă. Am corectat lucrurile la pauză, am avut mai multe ocazii, am reușit al doilea gol și am fi putut să marcăm și altele.

Este foarte importantă această calificare pentru noi și pentru fotbalul olandez, mai ales că vine după o perioadă mai puțin bună", a spus ten Hag.

De Ligt, puștiul de 19 ani care a adus calificarea lui Ajax, a anunțat și el: „Suntem atât de fericiți de ceea ce am reușit și foarte mândri. A fost o seară incredibilă și trebuie să ne bucurăm. Nu ne este frică de niciun adversar, știm ce putem juca și suntem foarte buni în acest moment. Nu ne este frică de nimeni".

Andrea Agnelli, președintele lui Juventus, a comentat. „Cu siguranță că Ajax a meritat să se califice, după ce am văzut în teren, după ocaziile pe care le-au avut, după ocaziile pe care le-am avut noi. Ieșim știind că în ultimii cinci ani am jucat constant în sferturile de finală din Champions League, iar acesta este un motiv de mândrie. Ne ajută să mergem înainte, să fim mai buni de la an la an", a spus Agnelli.

Omul de afaceri a completat: „Ajax este o echipă care în acest an le-a pus în dificultate pe Bayern, pe Real Madrid și pe Juventus, adică pe prima echipă din clasamentul UEFA, pe a treia, dacă nu greșesc, și pe a cincea, așa că nu ne rămâne decât să îi felicităm", a conchis Agnelli.

SURSA: MEDIAFAX

Messi: „Nu am lăsat nimic la voia întâmplării"

Lionel Messi și Philippe Coutinho FOTO: EPA

FOTBAL. Barcelona s-a impus fără probleme în fața celor de la Manchester United, câștigând cu 3-0 manșa secundă a sferturilor Ligii Campionilor. Messi a demonstrat din nou că este „talismanul" Barcelonei. A reușit o „dublă", iar Coutinho a stabilit scorul final pe Nou Camp.

„Cu excepția primelor 15 minute, când am intrat temători, puțin nervoși, pentru că trebuia să îmbunătățim rezultatul, jocul nostru a arătat bine. Important este că ne-am îndeplinit obiectivul de a merge mai departe, pentru că au trecut atâția ani de când nu am mai făcut-o. Am mai făcut un pas. Nu am lăsat nimic la voia întâmplării. Știam că trebuie să fim atenți, avem experiența meciului cu Roma. În 90 de minute, mai ales în Champions League, calificarea se poate complica, indiferent ce s-a întâmplat în deplasare. Trebuie să fim conștienți de asta, mai ales în acest moment, când suntem în semifinale. Va fi dificil în continuare, indiferent că va fi Porto sau Liverpool. Ne așteptăm de asemenea la o partidă mare. Indiferent care dintre ele se va califica, va fi complicat. Este o semifinală de Liga Campionilor, sunt cei mai buni și va fi foarte complicat", a spus Lionel Messi, la finalul partidei.

Messi nu mai marcase din 2013 în sferturilor Liga Campionilor, cu toate că a jucat 12 meciuri în această fază a competiției. În urma duelului cu Manchester United a ajuns la 24 de reușite în fața echipelor din Anglia. **SURSA: MEDIAFAX**

Cristiano Ronaldo FOTO: EPA

„Ronaldo nu putea rezolva tot"

FOTBAL. Trofeul Ligii Campionilor rămâne, în continuare, un vis pentru Juventus. „Bătrâna Doamnă", cu șapte titluri consecutive în Italia, a fost eliminată de „Baby Team" Ajax, echipă considerată out-sideră. Cristiano Ronaldo, jucătorul pe care toată suflarea torineză l-a așteptat pentru a aduce trofeul pe Allianz Stadium, a marcat în dubla cu Ajax, a ajuns la golul cu numărul 126 în Liga Campionilor, dar nu a reușit să își califice echipa în semifinale.

Tehnicianul italian Massimiliano Allegri a fost întrebat după meci dacă echipa a simțit că Ronaldo ar putea rezolva tot, iar antrenorul a răspuns direct: „Nu, cu siguranță nu".

„Ronaldo ne-a ajutat foarte mult în timpul competiției, dar în momentul în care ajungi în sferturi ai nevoie de fiecare jucător în parte. Mereu am spus că pentru a câștiga Liga Campionilor, trebuie să ajungi la un anumit nivel, să fii într-o anumită formă și să stai foarte bine din punct de vedere fizic. Ne-au lipsit patru sau cinci jucători în această seară. Rugani și Bonucci au jucat foarte bine în primele 50 de minute, dar ne-am pierdut apoi unitatea și organizarea, lăsându-i lui Ajax avantaj", a mai spus Allegri.

SURSA: MEDIAFAX

Conte l-ar putea înlocui pe Kovac

FOTBAL. Antonio Conte (49 de ani) pare că va reveni pe banca unei echipe importante din vară. Antrenorul italian este pe lista mai multor formații cu nume din Europa. Inter Milano, AS Roma și Bayern Munchen îl au în atenție, după sezoane nu tocmai reușite pe plan intern și internațional, dar Bayern pare a fi cea mai interesată. Conte și-a încheiat înțelegerea cu Chelsea în vara anului trecut. Italianul a petrecut două sezoane pe banca londonezilor, fiind cel mai lung mandat din cariera sa de antrenor, cu 106 partide.

Dacă de interesul echipelor italiene se știa, Corriere dello Sport titrează într-un articol publicat marți că oamenii din conducerea bavarezilor ar vrea să-l înlocuiască pe Niko Kovac (47 de ani), după un singur sezon, foarte delicat. În Liga Campionilor a pierdut de o manieră clară împotriva lui Liverpool, iar în Bundesliga situația este una destul de complicată. Chiar dacă este pe primul loc, diferența față de Borussia Dortmund este de un singur punct.

Antonio Conte are în palmares trei titluri de campion al Italiei și o Supercupă, toate cucerite cu Juventus Torino.

SURSA: MEDIAFAX

Antonio Conte FOTO: EPA

DECESE

Cu durere în suflet anunţ încetarea din viaţă a scumpului meu soţ

CZIRMER TIBERIU

la vârsta de 73 ani.

Slujba de înmormântare astăzi, 18 aprilie 2019, la ora 13,00 la Capela Kuki din strada Cocorilor, iar înhumarea la Cimitirul Eternitatea (UTA), ora 14,00.

Soţia Livia

Cu durere în suflet şi lacrimi în ochi ne despărţim de cel care a fost iubitul nostru tată, socru, bunic şi străbunic,

VIDOV MIHAI.

Înmormântarea va avea loc astăzi, 18 aprilie 2019, ora 14,00 în Păuliş. Dumnezeu să-l odihnească în pace!

Familia îndoliată: fiul Alin, fiica Norica cu soţul Nicolae, nepoţii Robert şi Diana, strănepotul Kevin

---

Cu adâncă durere în suflet, anunţăm încetarea din viaţă a celui care a fost cumnat şi unchi,

ILEANA MIHAI,

la vârsta de 80 ani.

Dumnezeu să-l ierte şi să-l odihnească în pace! Înmormântarea va avea loc astăzi, 18 aprilie 2019 în Florida.

Cu durere nemărginită, cumnata Doina şi nepoţii Mihail-Daniel din Cleveland - U.S.A. şi

Ştefan Ioan din Arad

COMEMORĂRI

Acum la împlinirea a 5 ani, amintiri dragi, dor nestins şi multă durere în suflete de când a plecat de lângă noi iubita noastră mamă, soacră, bunică şi străbunică,

COMAN ANA

Vei rămâne veşnic în inimile noastre. Dumnezeu să-ţi dăruiască pace şi odihnă veşnică!

Fiica Mariana, ginerele Andreas, nepoţii Norbert, Natalie şi Mario şi strănepoata Michelle

---

Astăzi, 18 aprilie se împlinesc 5 ani de când a plecat la cele veşnice iubita noastră mamă, soacră şi bunică,

COMAN ANA,

lăsând în sufletele noastre un gol imens. Vei rămâne veşnic în inimile noastre.

Fiul Gheorghe, nora Rodica, nepoata Adina

Au trecut 10 ani de lacrimi şi durere pentru tine

SCHIEBEL IOAN.

Nu te vom uita şi te vom plânge mereu: soţia Roji, fetele Ioana şi Cristina, fiul Cristi şi surorile Rodica şi Doina

Anunţurile deces se publică GRATUIT!

GARSONIERE

- **A A** achiziţionez garsonieră, apartament 1 cameră, cash, ☎0746.055.126, ☎0755.483.216. 179655
- **Cumpăr cu** banii jos garsonieră, apartament 1 cameră, 0742.781.651. 206120

AP.2 CAMERE-ARAD

- **A A** Achiziţionez apartament 2,3,4 camere cash, ☎0746.055.126, 0755.483.216. 178868
- **Cumpăr cu** plata pe loc apartament 2- 3 camere. Tel. 0721.670.839. 206109
- **Vând apartament** 2 camere, zona 300, Bl. 319, etaj 3, amenajat, 70 mp, mobilat, 48.500 Euro, ☎0744.849.390. 209661

AP.3 CAMERE-ARAD

- **Închiriez apartament** 3 camere, renovat recent, mobilat, malul Mureşului. Tel. 0744.293.755. 206742
- **Vând apartament** 3 camere, ultracentral, 170 mp, etaj 2/4, garaj. Preţ 90.500 Euro. Tel. 0723.973.446. 207896

AP.4 CAMERE-ARAD

- **Vând apartament** 4 camere în asociaţie et. 1, zona Mal- Romanilor, 207 mp, garaj, preţ 120.000 Euro, 0733.632.595. 209400

CASE-ARAD

- **Vând casă** 2 camere, bucătărie, str. Independenţei nr. 4/2, Bujac, lângă stadion, 0751.354.376. 209401

VILE-ARAD

- **Vilă 8** camere, Grădişte, 3 băi, teren 424 mp, ☎0722.257.409. 206142

TERENURI LOCAL

- **Cumpăr pământ** agricol raza municipiului Arad. Telefon 0745.895.483. 205767
- **Vând teren** extravilan 3,51 ha, zonă centură cet; teren intravilan 3,20 ha zonă aeroport, 0742.968.943. 206129

TERENURI JUDEŢ

- **Cumpăr teren** arabil la Zimandul- Nou, Vladimirescu, Horea- Şiria, Pecica, Felnac, Arad- Iratoş, 0756.495.174. 209398

OFERTE LOCURI DE MUNCĂ

- **Angajăm gestionar** depozit, şofer manipulant, manipulant marfa în Arad, 0752.083.442.
- **Angajez femei** linie producţie program 7,00- 15,30. Telefon 0741.679.824.
- **Brutărie angajează** şofer distribuţie pâine. Salar atractiv. Tel. 0744.918.256, 0740.091.727.
- **Brutărie angajează** brutari şi ajutor brutar. Informaţii: 0744.918.256, 0740.091.727.
- **S.C. angajează** muncitori finisaje construcţii. Salar 2.500- 2.800 net. Tel. 0744.919.744.
- **Societate de** pază angajăm agenţi de pază. Telefon ☎0741.440.831, ☎0754.380.703. 208956
- **Societate pază,** angajează agenţi securitate pentru Arad. Telefon 0756.049.415. 208674

PRESTĂRI SERVICII

- **Executăm: zidărie,** tencuieli, zugrăveli, izolaţii acoperişuri, termoizolaţii, renovări, consolidări, ☎0740.696.157. 205456

CONSTRUCŢII

- **Aaduc balast,** nisip, sort, ridic moloz, pământ, piatră, maraniţă, 0747.206.371. 209390

*Toate preturile afisate in aceasta oferta sunt preturi recomandate si contin TVA conform legislatiei in vigoare. Oferta nu include componentele tehnologice, este supusa termenilor si conditiilor afisate si este valabila in limita stocului disponibil. De asemenea, oferta se poate modifica in functie de seria de sasiu. Schimbul de ulei este inclus in preturile mentionate in limita a 5l pentru autoturisme si 7l pentru autoutilitare. Alte detalii aferente ofertei sunt disponibile in paginile de promotie detaliate pe ford.ro si in reteaua de reparatori autorizati Ford. Perioada derulării acestei campanii: 1 Iunie 2018 – 31 August 2018.

Auto Technic SRL, Calea Zimandului FN, Arad, România, 310206, Tel: 0257 216 669 www.fordautotechnic.ro

(8904)

- **Aduc la** domiciliul clientului nisip, balastru, sort, griblură. Tel. 0775.163.673. 198269

ANIMALE,PĂSARI

- **Vând porc** gras. Telefon 0771.765.048. 205766
- **Vând pui** de carne şi rasă mixtă. Tel. 0748.322.489. 201033

PIERDERI

- **Pierdut legitimaţie** de călătorie elev, nr. matricol 82 pe numele Găvănescu Sonia Maria. O declar nulă. 209414
- **Pierdut legitimaţie** de transport gratuită eliberată de D.G.A.S.P.C. Arad pe numele Breharu Teodor- Lucian. O declar nulă. 209428

MAŞINI,UTILAJE,INSTALAŢII

- **Vând tractor,** urgent. Telefon 0743.664.478. 209384

DIVERSE

- **Cumpăr fier,** garaje, neferoase, aluminiu, pene, baterii, cositor, caroserii, ☎0746.414.369. 207920
- **Cumpăr maşini** pentru fier vechi- ofer radiere, baterii, pene, fier vechi, 0748.803.788. 209406
- **Vând căruţă** platformă basculantă, preţ 2.000 Ron, 0742.968.943. 206127
- **Vând mobilă** diversă, covoare, lemne, pene, lichidez gospodărie. Telefon 0744.623.459. 201736

Publicitate mică: 0257/210.775

2. P.A.B. ROMANIA SRL, Arad , zona industriala Micalaca est f.n si TERRA INTERNATIONAL SRL, Arad, str. V. Milea nr. 6, *anunţă elaborarea primei versiuni a planului P.U.Z.* CLĂDIRE DE LOCUINŢE, SPAŢII COMERCIALE BIROURI CU GARAJE LA DEMISOL, REGIM DE ÎNĂLŢIME D + P + 8E + 2Er, *propus in* ARAD, str. Cornel Radu nr. 5-7, C.F. 301562, 301558, 301488 – Arad *judet Arad şi declanşarea etapei de încadrare pentru obţinerea avizului de mediu.* Consultarea primei versiuni a planului se poate realiza la sediul beneficiarului *S.C.* P.A.B. ROMANIA S.R.L., Arad , zona ind. Micalaca est f.n, *jud. Arad*, zilnic între orele 9-14. Comentariile şi sugestiile se vor transmite în scris la sediul APM Arad, str. Splaiul Mures, FN, în termen de 15 zile calendaristice de la data prezentului anunţ.

(581 - H 208342)

Firma **DELTA INTERNATIONAL GROUP**

pierdut certificate constatatoare cu activitatea în următoarele puncte de lucru:

1) **Arad**, bulevardul **Revoluţiei nr. 54**, jud. Arad.
2) **Timişoara**, str. **Lucian Blaga nr. 2**, jud. Timiş.
3) **Oradea** , str. **Iosif Vulcan nr. 4, ap. 11**, jud. Bihor (600)

Publicitate 0257/280.904

EVIDENŢIAZĂ-TE!

Talon valabil până în 30 iunie 2019

Text: **DATA apariţiei:**.....

.....

.....

.....

.....

.....

.....

.....

Date personale:

Nume şi Prenume:

Telefon:

Buletin de identitate:

TALON + PREŢUL CATEGORIEI AFERENTE

Anunţurile se preiau zilnic, la ghişeu, până în ora 16^{00}, după această oră, se pot prelua doar prin intermediul sistemului online de preluare al anunţurilor disponibil pe www.jurnalaradean.ro . Anunţurile de mică publicitate din Jurnal Arădean se publică pe baza talonului din ziar
Redacţia nu îşi asumă responsabilitatea pentru conţinutul anunţurilor de mică publicitate!

JURNAL ARĂDEAN

INTERVIU JA: **Adrian Wiener, senator USR de Arad**

„Avem nevoie de o lustraţie morală a politicii româneşti”

JURNAL ARĂDEAN. Peste puţin timp sunt alegerile europarlamentare. Românii îşi aleg reprezentanţii în Parlamentul European. Cum comentaţi?

ADRIAN WIENER. Alegerile din 26 mai sunt decisive pentru menţinerea parcursului european al României. Este o bătălie pentru a rămâne în spaţiul valorilor comunitare, pentru a rămâne în Europa. Pe lângă fonduri europene şi libera circulaţie, pe lângă accesul la o piaţă liberă, am importat din Europa şi bună guvernanţă. Cel puţin la nivel principial, România instituţională a asumat transparenţa decizională în politicile publice, mecanismele de control şi echilibru, deliberarea asumată şi participarea efectivă a cetăţeanului la procesul decizional. Am făcut paşi importanţi în ceea ce priveşte independenţa Justiţiei şi separarea puterilor statului. Sigur, vedem cu toţii cum actuala guvernare PSD/ALDE a transformat democraţia reprezentativă într-o mascaradă, o justificare a legitimităţii unei agende politice personale şi de grup care nu mai are nicio legătură cu interesul public. O agendă politică menită să malformeze Justiţia astfel încât să creeze impunitate pentru nişte politicieni cu instincte de prădător. Mecanismele statului de drept sunt abuzate, independenţa justiţiei este asediată continuu de peste 2 ani de o majoritate politică irresponsabilă care riscă să arunce România în afara istoriei. Discursul vădit anti-european, identitar-naţionalist, chiar anti-colonial al unui Dragnea sau Tăriceanu, recursul la populism primitiv, cauţionarea corupţiei şi hoţiei înseamnă izolare culturală şi economică. Societatea românească s-a fragmentat enorm în aceşti doi ani de guvernare PSD/ALDE. S-au ridicat „baricade”, iar a face politică responsabilă a devenit o extensie a simţului civic. Nu mai putem să stăm pe canapea şi să asistăm nepăsători la erodarea democraţiei, la şubrezirea continuă a statului de drept. Reforma clasei politice româneşti este esenţială. Politica a devenit prea importantă ca să mai poată fi lăsată pe mâna politicienilor ultimilor 30 de ani. Dragnii, vâlcovii şi tăricenii acestei ţări nu mai pot continua să influenţeze destinele generaţiilor de români. Avem nevoie de o lustraţie morală a politicii româneşti iar alegerile din 26 mai sunt momentul oportun pentru un astfel de mesaj. Uniunea Europeană, în afară de a fi o Uniune politică şi o piaţă liberă, este şi o uniune de valori, un set comun de principii la baza cărora stau drepturile omului şi libertăţile civile. Constructul democratic european, imperfect şi aspiraţional pe alocuri, reprezintă singura garanţie pentru o Românie prosperă şi democratică. Iar statul de drept, contractul social onest dintre români şi reprezentanţii lor politici este esenţial. De aceea impostura şi corupţia în politică sunt insulte directe.

> Uniunea Salvaţi România construieşte o alternativă, un Program de Guvernare participativ, cu consultarea tuturor actorilor din sistem

Senatorul Adrian Wiener FOTO: FAN

Din experienţa de medic şi fost manager de spital, care credeţi că sunt cele mai mari probleme ale sistemului de sănătate din România?

WIENER. Sistemul public de sănătate din România este disfuncţional, plin de inechităţi, ros de corupţie, ignorat politic şi măcinat de incompetenţă administrativă şi birocraţie excesivă. Subfinanţarea perpetuă este doar una dintre cauze. Bugetul acordat sănătăţii este sub jumătatea mediei europene, iar investiţiile sunt inconstante, lipsite de predictibilitate sau prioritizare. Foarte puţine lucruri s-au schimbat fundamental în ultimii 20 de ani. În continuare, sistemul de sănătate este unul antichizat, cu spaţii hoteliere improprii, pe alocuri insalubre, cu dotări inadecvate şi personal insuficient. Majoritatea spitalelor din România au autorizaţii de funcţionare temporare cu neconformităţi consistente, întinse pe ani de zile. Listele de aşteptare se întind pentru unele investigaţii pe luni de zile. Medicina prespitalicească a fost mai tot timpul ignorată. Avem peste 400 de localităţi în România fără medic de familie iar 1 din 5 gravide din mediul rural este evaluată de obstetrician, pentru prima dată, în momentul naşterii. Avem în continuare cea mai mare mortalitate infantilă din Europa şi cea mai mică supravieţuire a pacienţilor cu cancer din Uniune. Rata mortalităţii evitabile este înfiorătoare iar medicina preventivă - screeningul şi depistarea precoce a bolilor este aproape absentă. Povara de boală din România - anii de muncă pierduţi prin invaliditate sau deces, depăşeşte 10% din PIB. Bineînţeles că Programul „Îndrăzneşte să Crezi”, cu care PSD a câştigat alegerile, a fost o minciună colosală; sigur că niciunul din cele 8 spitale regionale promise nu s-a realizat şi nici nu se va realiza în următorii ani de zile; nu mai vorbesc de spitalul republican promis de Dragnea. În ciuda triumfalismului politic al PSD investiţiile rămân marginale iar reforma sistemului de sănătate rămâne doar un slogan. Uniunea Salvaţi România construieşte o alternativă, un Program de Guvernare participativ, cu consultarea tuturor actorilor din sistem. Propunem modificări majore - de la descentralizarea fiscală şi decizională în sistem la restructurarea Programelor Naţionale de Sănătate şi dezvoltarea masivă a medicinei prespitaliceşti. Un Program în care Sănătatea să fie cu adevărat o prioritate naţională.

Care este cea mai mare ameninţare la adresa României în perioada care urmează?

WIENER. Sunt mai multe ameninţări care tind să dobândească o anumită sincronicitate, tind să fie coordonate. Pe de o parte ameninţarea războiului hibrid - dezinformarea şi contrafactualitatea deliberate, menite să modeleze anxietăţi sociale cu scopuri bine definite: îndepărtarea de constructul european şi înlocuirea identităţii europene, a bunelor practici de guvernanţă cu un autohtonism ambiguu alimentat de xenofobie şi etnocraţie. În spatele cortinei acestor ecosisteme de dezinformare este Rusia, care îşi doreşte o Europă segmentată, măcinată de neîncredere şi cu tensiuni sociale cât mai mari. Pe de altă parte, asistăm la un reviriment al oligarhiei politico-economice, beneficiară a „vestului sălbatic” al tranziţiei care, prin intermediul clasei politice, anexează instituţii şi spaţiul media, legiferează şi administrează cu un singur scop: accesul nestingherit la resurse. Se consolidează astfel o specie de vechil, cu ‘diplomă de seral’, semianalfabet, lipsit de empatie socială, cu Armani, Vuitton şi Maybach, organizat în triburi politico-economice, pentru care corupţia e şmecherie familiară iar subteranul moral e perfect legitim. Îi găsiţi prin articulaţiile instituţiilor unde s-au angajat cotizând „mai sus”, pe la vârful Direcţiilor şi Agenţiilor şi Autorităţilor, prin Parlament sau Consiliile de Administraţie, beneficiari de rente viagere, de sinecuri, distribuiţi de către baroni, singura condiţie fiind loialitatea şi generozitatea faţă de suprastructura de partid. Îi ştim cu toţii - „modelele de succes”, nucleele societăţii, ăia ale căror nume au devenit branduri în sine şi care ţin în captivitate şi dependenţă comunele şi oraşele României. Împotriva acestor pericole avem nevoie de o clasă politică alcătuită din reprezentanţi autentici ai majorităţii oneste a populaţiei. Apariţia şi dezvoltarea unor partide noi, naţionale sau locale, reprezintă reacţia de apărare a componentei sănătoase a societăţii. Eu am încredere că asistăm deja la un proces ireversibil, chiar dacă de durată, care să aducă definitiv valorile europene în România.

Lupaş: PNL a respins construirea unui pod pietonal la Trei Insule

ARAD. Marin Lupaș a susținut în ultima ședință a Consiliului Local Municipal construirea unui pod pietonal nou care „să ofere arădenilor din zona Trei Insule acces sigur și modern dinspre oraș”. Consilierii locali PNL au respins, însă, amendamentul propus de Marin Lupaș.

Consilierul PRO România a susținut în ședința CLM privind bugetul pe 2019 nevoia ca investiția promisă arădenilor de la Trei Insule să treacă de la vorbă la faptă. „Podul a fost anunțat de 2 ani de către administrația locală. Se vorbea atunci cu atâta mândrie de noi treceri pietonale peste Mureș. În 2018 s-a și votat studiul de fezabilitate. Mi se părea normal ca investiția să se regăsească în bugetul pe 2019! Să se treacă de la vorbă la faptă. De aceea am și făcut un amendament în acest sens. Reprezentanții PNL au fost împotrivă astfel încât investiția pentru un nou pod pietonal la Trei Insule nu se mai face... Nu îi înțeleg, dar sper să se răzgândească cât mai curând”, a declarat Marin Lupaș.

JA-A.P.

Salarii mai mari cu 43%

Adrian Todor: „Creşterea salariilor din construcţii îi determină pe tot mai mulţi români să se întoarcă acasă”.

ARAD. Impunerea unui salariu minim în construcții a făcut ca salariul mediu net din domeniul construcțiilor să crească cu 43% în perioada februarie 2018 - februarie 2019, potrivit datelor publicate de Institutul Național de Statistică. Astfel, salariul mediu net în construcții a fost în februarie 2019 de 2.763 de lei, iar cel brut de 3.810 lei.

„Creșterea salariilor din construcții vine ca efect al prevederilor Ordonanței de Urgență 114/2018, adoptată la sfârșitul anului trecut. Printre măsurile incluse în document se regăsește obligativitatea salariului minim brut de 3.000 de lei pentru angajații din construcții, ceea ce înseamnă un salariu minim net de circa 2.352 de lei, aproape 500 de euro.

Se dovedește, încă odată, eficiența măsurilor din programul de guvernare. Guvernul a avut dreptate, iar Ordonanța 114 a deblocat un domeniu, cel al construcțiilor. Facilitățile salariale prevăzute de ordonanță îi determină pe mulți români, care lucrau în străinătate, să se întoarcă acasă, pentru că aici găsesc din ce în ce mai multe locuri de muncă bine plătite.

Era absolut necesară o astfel de măsură, în domeniul construcțiilor, având în vedere lipsa tot mai mare de muncitori în această zonă. Avem exemple nenumărate, inclusiv în județul Arad, cu firme de construcții care au ajuns să aducă muncitori din străinătate. La Lipova, după cum se știe, firma care construiește noul spital a fost nevoită să apeleze la muncitori din Vietnam, pentru că în zona Aradului e lipsă acută de forță de muncă” , declară deputatul PSD Arad Adrian Todor.

> Facilităţile salariale prevăzute de OUG 114 îi determină pe mulţi români să se întoarcă acasă
>
> **ADRIAN TODOR**

JA-A.P.

Acuză subfinanţarea administraţiilor locale

Senatorul Ioan Cristina: Este pusă sub semnul întrebării funcţionarea administraţiilor publice locale.

Ioan Cristina FOTO: FAN

ARAD. Senatorul liberal Ioan Cristina a afirmat că „este pusă sub semnul întrebării dezvoltarea României din cauza subfinanțării administrațiilor publice locale”. Acesta spune că în domeniul administrației publice, a configurării bugetelor locale, guvernarea PSD-ALDE este un dezastru.

„Ministrul Teodorovici a semnat, în prezența reprezentanților Asociațiilor comunelor, orașelor, municipiilor și a Uniunii Naționale a Consiliilor Județene un document prin care se obliga să aloce o finanțare în limita a 1200 de lei pe cap de locuitor. A alocat, însă, 1000 de lei pe cap de locuitor, dar fără a depăși anumite praguri de 2.000.000 de lei la comune și de 6.000.000 de lei la orașe sau 12.000.000 de lei la municipii. Practic, ce se întâmplă? Orașele, județele care au fonduri, care se pot dezvolta sunt decapitate iar cele care au nevoie de susținere sunt sprijinite, însă și acestea foarte puțin, astfel încât să reușească doar să funcționeze”, a afirmat senatorul Ioan Cristina.

Parlamentarul arădean a mai precizat că „peste 2.000 de proiecte, însumând peste 4,5 miliarde sunt în faza de a fi blocate, din cauza creșterii prețului la materiale și carburanți”. „Am mai spus-o, numai la bitum, unde prețul a crescut cu 100%, datorită faptului că există contracte ferme încheiate, la care nu pot fi modificate aceste prețuri, primarii și președinții de Consilii Județene sunt în imposibilitatea de a desfășura aceste proiecte. Deci, este pusă sub semnul întrebării dezvoltarea comunităților, dezvoltarea României, un lucru extrem de grav care nu s-a mai petrecut în ultimii ani. Multe localități sunt cu finanțare zero pentru secțiunea de dezvoltare, asigurând cu greu chiar și secțiunea de funcționare, adică salarii, utilități, unități școlare, cantine, creșe, poliție locală, evidență informatizată a persoanei. Toate aceste lucruri pun sub semnul întrebării funcționarea administrațiilor publice locale”, a precizat senatorul arădean.

JA-A.P.

Protestatarii au blocat mai multe străzi. FOTO: EPA

300 de englezi, arestaţi

LONDRA. Aproximativ 300 de persoane au fost arestate în capitala Marii Britanii, după ce au blocat mai multe străzi în centrul Londrei, în cadrul unor proteste organizate faţă de gestionarea schimbărilor climatice, relatează BBC.

Susţinătorii organizaţiei Extinction Rebellion au campat peste noapte în apropierea podului Waterloo, a Pieţei Parlamentului şi în zona Oxford Circus.

Poliţia Metropolitană a anunţat că a arestat 290 de persoane, majoritatea sub suspiciunea de deranjare a ordinii publice. Autorităţile din Edinburgh, capitala Scoţiei, au anunţat că au arestat 29 de persoane în cadrul unui protest organizat de Extinction Rebellion. Proteste pentru mediu au fost organizate în 80 de oraşe din 33 de ţări. În Londra, protestatarii au încercat să blocheze mai multe artere principale, inclusiv pentru mijloacele de transport în comun, manifestaţia afectând astfel aproximativ 500.000 de persoane. Protestatarii au transmis că scopul lor este de „a opri Londra" până la data de 29 aprilie.

SURSA: MEDIAFAX

S-a votat demiterea lui Toader

Eugen Nicolicea, propus de PSD la conducerea Ministerului Justiţiei

BUCUREŞTI. Liderii PSD au decis ieri, în şedinţa CEx, retragerea sprijinului politic pentru ministrul Justiţiei, Tudorel Toader, a anunţat ministrul Educaţiei, Ecaterina Andronescu, după şedinţa conducerii social-democraţilor. Decizia vine după criticile lui Dragnea adresate lui Toader privind realizarea ordonanţelor pentru modificarea codurilor penale şi contestaţia în anulare. După şedinţa Comitetului Exectutiv, PSD a convocat plenul la Senat pentru votul la moţiunea împotriva ministrului Justiţiei.

Premierul Viorica Dăncilă a confirmat, ieri, decizia luată în şedinţa PSD de retragere a sprijinului politic pentru Tudorel Toader, anunţând că a fost votată în şedinţă demiterea acestuia şi speră ca decizia să fie dublată de demisie.

„În cadrul CEx de astăzi s-au luat decizii referitor la cele două colege care candidează pentru PE, Plumb şi Intotero, şi un vot, decizie referitor la dl. Toader. În urma votului şi nemulţumirilor manifestate de colegi referitor la dl. Toader, nemulţumiri care au avut în vedere acte normative, dar şi aspecte în spaţiul public care nu au fost urmate de o decizie, s-a votat şi adoptat demiterea d-lui Toader. Eu sper să fie dublată şi de o demisie. Voi avea o discuţie şi cu dl. Toader, de aceea am făcut referire la demisie", a declarat Viorica Dăncilă.

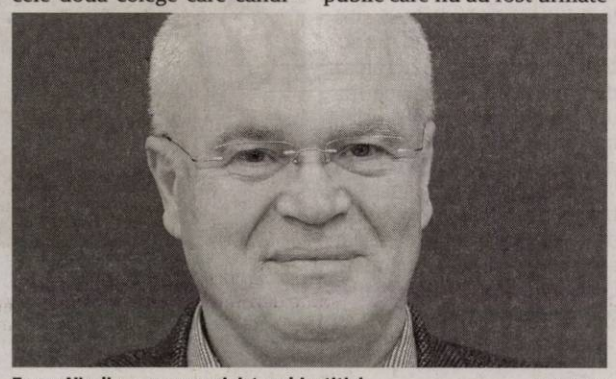

Eugen Nicolicea, propus ministru al Justiţiei FOTO: EPA

Social democraţii au fost nemulţumiţi de faptul că ministrul Justiţiei, Tudorel Toader, nu a făcut posibilă aplicarea articolelor din codurile penale care au fost considerate constituţionale.

Cu o activitate de peste 27 de ani în politică, Eugen Nicolicea (63 de ani) - propunerea PSD la conducerea Ministerului Justiţiei - este unul din artizanii modificării legilor Justiţiei şi ai revizuirii sentinţelor, precum şi un susţinător al definirii pericolului pentru ordinea publică.

SURSA: MEDIAFAX

S-a decis să fie revocat din funcţie FOTO: EPA

Tensiuni între Dragnea şi Dăncilă

BUCUREŞTI (MEDIAFAX) - Preşedintele PSD, Liviu Dragnea, a negat ieri existenţa unor tensiuni în colaborarea cu premierul Viorica Dăncilă, susţinând că relaţia este aceeaşi ca în momentul în care a propus-o prim-ministru.

„Aceeaşi ca în momentul când am propus-o să fie prim-ministru", a catalogat Liviu Dragnea relaţia sa cu premierul Viorica Dăncilă.

El a respins informaţiile apărute în spaţiul public, potrivit cărora există tensiuni în relaţia sa cu Viorica Dăncilă, în şedinţa CEx el susţinând varianta restructurării Executivului, iar Dăncilă pe cea a remanierii.

„Erau două opinii în Comitetul Executiv Naţional, aşa cum e şi firesc la un partid ca al nostru. Una din variante era să se intre cu restructurarea Guvernului în Parlament şi varianta de remaniere clasică. S-a discutat, în final s-a adoptat această variantă, şi pe ea se merge", a mai spus Liviu Dragnea.

SURSA: MEDIAFAX

Liviu Dragnea şi Viorica Dăncilă FOTO: EPA

Întrevedere cu Călin Popescu-Tăriceanu

BUCUREŞTI. Ministrul Justiţiei, Tudorel Toader, a anunţat că va avea o întrevedere cu preşedintele Senatului, Călin Popescu-Tăriceanu, după anunţul că Partidul Social Democrat i-a retras sprijinul politic pentru funcţia de ministru al Justiţiei.

„Mă duc cu domnul preşedinte Tăriceanu la o scurtă întrevedere, şi apoi vă dau declaraţii", a declarat Tudorel Toader, la Palatul Parlamentului, refuzând să spună dacă-şi va da sau nu demisia, aşa cum i-a cerut premierul Viorica Dăncilă. La momentul transmiterii ştirii, ministrul Justiţiei discută cu Călin Popescu-Tăriceanu, în biroul acestuia de la Senat.

Senatorii nu au mai dezbătut şi votat ieri moţiunea simplă prin care Opoziţia îi cere demisia ministrului Justiţiei, Tudorel Toader, preşedintele de şedinţă, Claudiu Manda, anunţând că nu mai este îndeplinit cvorumul. Este a patra oară când moţiunea simplă la adresa lui Tudorel Toader este amânată.

SURSA: MEDIAFAX

Alan Garcia s-a împuşcat în cap

LIMA. Alan Garcia, fostul preşedinte al statului Peru, s-a împuşcat în cap ieri, în locuinţa sa din Lima, în momentul în care trebuia să fie arestat, fiind acuzat de justiţia peruană pentru fapte de corupţie în cazul Odebrecht, relatează EFE şi postul local America Tv. Surse medicale au declarat că fostul preşedinte a fost internat în spital în urma unui traumatism cranian provocat prin împuşcare cu o armă de foc. Justiţia peruană a dispus marţi arestarea preventivă a lui Garcia pentru zece zile, fostul preşedinte fiind anchetat într-un caz de corupţie.

A fost adoptat proiectul privind modificarea Codului penal

BUCUREŞTI. Senatul a adoptat, în şedinţa de plen de ieri, proiectul de lege pentru modificarea Codului penal, ca urmare a deciziei Curţii Constituţionale.

Senatorii au adoptat proiectul de lege cu 75 de voturi „pentru", 32 de voturi „împotrivă" şi o abţinere. USR a votat împotriva proiectului legislativ.

Comisia pentru legile justiţiei a adoptat, marţi, un raport favorabil pe proiectul de modificare a Codului penal, în urma deciziei CCR. La discuţiile forului legislativ a participat şi ministrul Justiţiei, Tudorel Toader.

Amendamentele privesc eliminarea prevederilor declarate neconstituţionale de CCR. De asemenea, Comisia specială pentru legile justiţiei va prelua prevederile declarate constituţionale de CCR.

Printre articolele eliminate în urma deciziei CCR, se numără şi articolul 64 (1), care prevedea: „ În cazul în care pedeapsa amenzii nu poate fi executată în tot sau în parte din motive neimputabile persoanei condamnate, instanţa înlocuieşte obligaţia de plată a amenzii neexecutate cu obligaţia de a presta o muncă neremunerată în folosul comunităţii, afară de cazul în care, din cauza stării de sănătate stabilite prin expertiză medico-legală, persoana nu poate presta această muncă. Unei zile-amendă îi corespunde o zi de muncă în folosul comunităţii".

SURSA: MEDIAFAX

Teroriştii pe navele cu migranţi

ROMA. Vicepremierul şi ministrul italian de Interne, Matteo Salvini, a declarat ieri că ofensiva lansată de generalul Khalifa Haftar în Libia a crescut considerabil riscul prezenţei teroriştilor pe navele cu migranţi, menţionând că porturile Italiei vor rămâne închise, relatează Reuters.

„Infiltrarea teroriştilor nu mai este doar un risc, a devenit o certitudine: aşadar, este datoria mea să reiterez faptul că porturile italiene vor rămâne închise", a declarat Salvini.

Matteo Salvini, lider al formaţiunii de extremă-dreapta Liga Nordului, nu a menţionat dacă poziţia sa se va schimba în cazul izbucnirii unui război în Libia. Confruntări militare de amploare au loc la periferia capitalei Libiei între grupul paramilitar Armata Naţională Libiană, condus de Khalifa Haftar, şi trupele Guvernului de uniune naţională recunoscut de comunitatea internaţională.

Porturile Italiei vor rămâne închise. FOTO: EPA

Uniunea Europeană a emis un comunicat oficial prin care îi cere generalului Khalifa Haftar să pună capăt atacului asupra capitalei Libiei, Tripoli. Comunicatul a fost blocat pentru o zi, din cauza disputei dintre Franţa şi Italia în ceea ce priveşte gestionarea problemei. Franţa, care a investit masiv în sectorul petrolier libian, i-a oferit asistenţă militară în ultimii ani lui Khalifa Haftar, potrivit unor oficiali libieni şi francezi. Pe de altă parte, Italia, fostă putere colonială din Libia şi un jucător important în industria petrolieră din această ţară, sprijină guvernul condus de premierul Fayez al-Serraj.

SURSA: MEDIAFAX

JURNAL ARĂDEAN

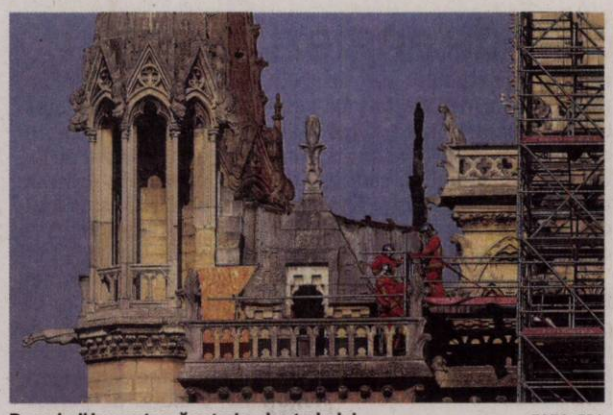

Pompierii inspectează exteriorul catedralei FOTO: EPA

Nu avea asigurare

VATICAN. Statul francez este „auto-asigurat" pentru Catedrala Notre-Dame din Paris, respectiv monumentul nu avea asigurare și se presupune că își acoperă propriile costuri. Franța deține catedrala, la fel cum deține toate clădirile religioase ridicate înainte de anul 1905, a spus Paul Gadel, purtătorul de cuvânt al Consulatului francez din New York. Oficialul a explicat că statul francez „are sarcina întreținerii și renovării acestor clădiri, pe care le împrumută Bisericii cu titlu gratuit".

Cu toate acestea, este greu de crezut că statul poate să acopere costurile reparațiilor și restaurării catedralei, care, potrivit unei estimări făcute de Reuters, s-ar ridica în jurul sumei de 8 miliarde de dolari. Mai multe bănci și miliardari din Franța au oferit sume uriașe pentru reconstrucție.

O serie de campanii de strângere de fonduri au fost inițiate online și, până marți seară, se adunaseră 790 de milioane de dolari, potrivit Wall Street Journal.

SURSA: MEDIAFAX

Volumul lui Victor Hugo, epuizat în Franţa

PARIS. Exemplarele romanului istoric „Notre-Dame de Paris", publicat de scriitorul francez Victor Hugo în 1831, au fost epuizate în numeroase librării din Franța și de pe platformele online, după incendiul care a devastat catedrala pariziană, în noaptea de luni spre marți, potrivit Le Parisien.

În acest roman, Victor Hugo descrie la un moment dat un incendiu izbucnit în Catedrala Notre-Dame, unul dintre locurile în care se desfășoară acțiunea.

Cartea a dispărut și din marile librării, fiind epuizate nu numai stocurile de versiuni de buzunar, ci și edițiile mai scumpe, precum cea scoasă de editura Pléiade, care costă 60 de euro. Mai mulți proprietari de librării au făcut apel la confrați pentru a se mobiliza și a finanța restaurarea catedralei, prin donarea sumelor obținute din vânzările acestei cărți.

SURSA: MEDIAFAX

În buzunar

S-a născut un nou pui de cangur la grădina zoologică din Debreţin. FOTO: EPA

Enrique Iglesias, la Cluj

CLUJ-NAPOCA. Enrique Iglesias va susține în octombrie un concert de două ore la Cluj-Napoca, în cadrul turneului „All the hits LIVE".

Potrivit unui comunicat transmis miercuri de organizatori, fanii lui Enrique Iglesias vor avea parte de o atmosferă incendiară și un spectacol unic. „Îndrăgitul cântăreț latino, Enrique Iglesias, va ajunge pentru prima dată în orașul din inima Transilvaniei și va susține în 29 octombrie 2019, ora 20 un concert care face parte din turneul All the hits LIVE. Eveniment va avea loc la BT Arena.

Potrivit organizatorilor, Enrique Iglesias este considerat unul dintre cei mai influenți cântăreți ai momentului, nefiind niciun alt artist pop care să aibă atât de multe piese în topurile internaționale într-un timp atât de scurt. Cu turneul „All the hits LIVE", Enrique Iglesias a susținut concerte în Praga, Budapesta, Ljubljana, Oslo, Atena, Copenhaga, Lisabona și Kiev. **SURSA: MEDIAFAX**

Enrique Iglesias FOTO: EPA

Jennifer Lawrence revine

NEW YORK. Actrița americană Jennifer Lawrence va reveni în industria cinematografică după o pauză de doi ani, într-o dramă realizată de regizoarea de teatru Lila Neugebauer, relatează contactmusic.net.

Surse din industria filmului american afirmă că actrița va reveni pe marile ecrane în lungmetrajul de debut al lui Neugebauer. Scenariul a fost scris de Elisabeth Sanders, iar Jennifer Lawrence va juca rolul principal și va fi producătorul filmului alături de Scott Rudin și Eli Bush. Pelicula va fi o dramă, iar filmările vor începe în luna iunie, în New Orleans, SUA. Momentan, nu sunt cunoscute alte informații despre producție. În 2017, Jennifer Lawrence a anunțat că va ieși din lumina reflectoarelor. „Voi lua (o pauză, n.r.). Nu am nimic pregătit pentru următorii doi ani", a afirmat actrița. Jennifer Lawrence Shrader, născută pe 15 august 1990, în Louisville, Kentucky, este una dintre actrițele americane în plină ascensiune. **SURSA: MEDIAFAX**

Jennifer Lawrence FOTO: EPA

A avut gânduri suicidare

LOS ANGELES. Sophie Turner, cunoscută pentru rolul Sansei Stark din serialul „Game of Thrones", a dezvăluit că a avut gânduri suicidare în adolescență. Afirmația a fost făcută în timpul unui interviu cu psihologul și realizatorul TV cunoscut ca Dr. Phil. Sophie Turner (23 ani) a spus că numeroasele comentarii negative legate de personajul său au dus la o deteriorare a sănătății ei mintale. Criticile pe care le primea constant pe rețelele de socializare online au făcut-o pe tânără - care avea 14 ani la debutul producției - să aibă îndoieli privind jocului său actoricesc și aspectul fizic. Lipsa de încredere a dus la apariția unor simptome ale depresiei, iar simpla îmbrăcare a costumelor personajului ei o făcea să izbucnească în plâns. Actrița a dezvăluit că se gândea destul de des la sinucidere, dar a apelat la terapie și tratament, ceea ce a ajutat-o să își recapete încrederea în sine.

Sophie Turner FOTO: EPA

SURSA: MEDIAFAX

www.aradon.ro
Mai multe poze cu Roxana

Roxana
Pasionată de modă, este model la Amalia Fashion Models
FOTO: OVI D. POP

Cei mai influenţi oameni

Revista Time: Sandra Oh, Michelle Obama şi Trump sunt pe lista celor mai influenţi 100 de oameni din lume.

LONDRA. Actorii Rami Malek, Dwayne Johnson și Sandra Oh, cântărețele Lady Gaga și Taylor Swift, fotbalistul Mohamed Salah, Michelle Obama, fosta primă doamnă a SUA, și președintele american Donald Trump au fost incluși în lista celor mai influenți 100 de oameni din lume pe 2019, întocmită de revista Time.

În fiecare an, revista Time alcătuiește o listă cu cele mai influente 100 de persoane din lume, iar aceasta a fost dată publicității miercuri. Această listă nu este un clasament. Personalitățile incluse sunt repartizate în cinci categorii: „Titani", „Pionieri", „Artiști", „Lideri" și „Legende". Astfel, în lista pionierilor au fost incluse personalități precum actrița Sandra Oh, modelul Crissy Teigen, jucătoarea de tenis Naomi Osaka, în timp ce pe lista artiștilor se află actorii Rami Malek, Regina King, Brie Larson, trupa BTS, cântărețul Ozuna. În lista liderilor se află, printre alții, politicianul Nancy Pelosi, președintele american Donald Trump, premierul australian Jacinda Ardern, papa Francisc, vicepremierul italian Matteo Salvini. Din categoria legendelor fac parte anul acesta Taylor Swift, Michelle Obama, regizorul Spike Lee, iar din cea a titanilor, starul baschetului Lebron James, Mark Zuckerberg, cofondatorul Facebook, și jucătorul de golf Tiger Woods.

Trump, din nou în revista Time FOTO: EPA

SURSA: MEDIAFAX

Îl celebrează pe Chaplin

LOS ANGELES. Un album care îl celebrează pe cineastul Charlie Chaplin în calitate de compozitor a fost lansat în SUA, la 130 de ani de la nașterea acestuia, creațiile muzicale fiind interpretate de violoniștii Phillipe Quint și Joshua Bell, potrivit forbes.com. Albumul prezintă creații muzicale ale lui Charlie Chaplin, în aranjament special pentru vioară și pian, și a fost lansat marți. Pe parcursul a peste trei ani, Quint, care a colaborat la acest album cu aranjorii Charles Coleman și Leon Gurvitch, a studiat arhiva de piese și coloane sonore compuse de Chaplin pentru a selecta cele mai bune fragmente potrivite pentru vioară și pian. Pe acest album apare pianista Marta Aznavoorian. Chaplin a compus aproape toate cântecele de pe coloana sonoră a filmelor în care a jucat.

SURSA: MEDIAFAX

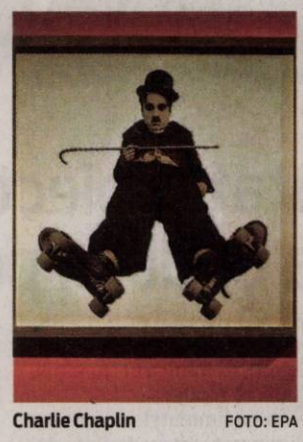

Charlie Chaplin FOTO: EPA

Pui de T-Rex, scos la licitaţie

KANSAS CITY. Scoaterea la licitație, online, a unei fosile rare, scheletul unui pui de dinozaur din specia Tyrannosaurus Rex, cu o vechime de aproape 68 de milioane de ani, a fost criticată de palentologi, care sunt de părere că acesta ar fi trebuit să fie folosit în scopuri științifice. Fosilele au fost descoperite în 2013, pe o proprietate privată din statul american Montana.

Ele au ajuns în mâinile lui Alan Detrich, un colecționar din Kansas, care, în 2017, le-a împrumutat Muzeului de istorie naturală al Universității din statul american. Scheletul se afla încă expus în instituție când Detrich a decis să îl scoată la vânzare, în martie.

Anunțul a fost puplicat pe eBay, la prețul de 2,95 de milioane de dolari.

SURSA: MEDIAFAX

FONDAT 1989, APARE LA ARAD, TEL. 0257/041.151, E-MAIL: REDACTIA.JURNALARADEAN@INFORMMEDIA.RO; PUBLICITATE.JURNALARADEAN@INFORMMEDIA.RO

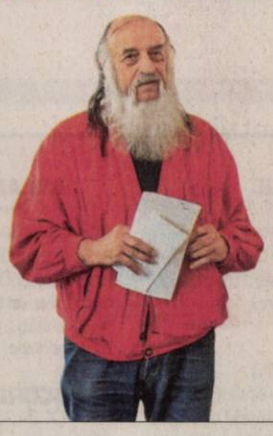

Ioan Kett Groza a deschis Salonul de arte vizuale 2019
PAGINA 5

JURNAL ARĂDEAN

Prazul poate preveni astenia de primăvară
PAGINA 10

VINERI
19 APRILIE 2019
ANUL XXXI, NR. 8305
16 PAGINI - 1,99 LEI

20° Temperaturile se vor situa între 4 şi 20 grade. Vântul va sufla cu 1-15 km/h.

DIMINEAŢA | AMIAZA | SEARA

Astăzi, supliment programe TV pentru perioada 20 – 26 aprilie 2019. Se difuzează gratuit.

Lupte cu câini la Arad

Două cazuri, într-o lună. În bătăile cu câini sunt implicaţi tineri de etnie romă şi câini din rase deosebit de agresive.

ARAD. Vă propunem o poveste despre un fenomen care se consumă tot mai des în municipiul nostru: luptele cu câini. Cei care pun câinii la bătaie sunt, de cele mai multe ori, copii de etnie romă. Două sesizări am primit în decurs de o lună de zile, aşa că am decis să scriem despre acest act de cruzime faţă de cei mai buni prieteni ai oamenilor... câinii.

Prima sesizare am primit-o pe adresa redacţiei Jurnal arădean/Aradon de la un arădean care doreşte să rămână anonim, din motive lesne de înţeles, în data de 6 martie. Sesizarea a fost însoţită de un video în care arădeanul asistă la bătaia cu câini, după care îi ia la rost pe cei trei băieţi, însoţiţi de tot atâţia câini. A doua sesizare am primit-o tot pe adresa redacţiei, duminică, 7 aprilie, de la un alt arădean care a zărit în zona bălţii Homoc (între autostradă şi Pădurea Ceala, în zona străzii Mărului), doi câini, între care un Amstaff legat de un stâlp de electricitate. Şocul pe care l-a avut arădeanul, când a ajuns lângă câini, a fost că unul dintre ei, un maidanez era întins, mort, cel mai probabil sfâşiat de câinele legat. /P.3

Târgul Primăverii, un festival de culori

Expo Arad s-a transformat, zilele acestea, într-un paradis al culorilor vii şi al prospeţimii, cu ocazia Târgului Primăverii - cel mai mare târg de flori, grădinărit şi bunuri de larg consum din vestul ţării. Evenimentul va fi deschis până duminică, 21 aprilie, după următorul program: vineri – 10.00-20.00, sâmbătă – 10.00-20.00, duminică – 10.00-16.00. /P.4

FOTO: VALENTIN GORAN

Atracţie turistică FOTO: FAN

Cu 8% mai mulţi turişti în 2018

ARAD. Conform datelor celor de la Institutul Naţional de Statistică, judeţul Arad a avut cu 8% mai mulţi turişti în 2018 decât în 2017. Timişul pierde, în timp ce Bihorul a ajuns în Top 5 naţional. /P.7

LNI Arad, cu porţile deschise

ARAD. Liceul Naţional de Informatică din Arad a fost vizitat, marţi, de câteva sute de elevi şi părinţi, în cadrul Zilei Porţilor Deschise, aceştia având ocazia să facă cunoştinţă cu instituţia de învăţământ. /P.5

Porci „la plimbare" pe podul Micălaca

ARAD. Dacă până acum erau văzuţi exclusiv prin cartierul Alfa, porcii care circulă liberi pe străzi au fost surprinşi, ieri, pe podul din Micălaca. Pentru a evita producerea unor accidente, maşinile au oprit şi le-au acordat prioritate. /P.7

Şi-a ameninţat părinţii cu bătaia

SEBIŞ. Un bărbat în vârstă de 45 de ani, din Sebiş, aflat sub influenţa băuturilor alcoolice, şi-a ameninţat părinţii cu bătaia, iar poliţiştii din Sebiş au emis un ordin de protecţie provizoriu pe numele acestuia. /P.8

Bani pentru evenimente FOTO: FAN

3 milioane la cultură şi tineret

ARAD. Centrul Municipal de Cultură Arad a publicat, cu aproape trei luni întârziere, rezultatele primei sesiuni de finanţări nerambursabile pentru proiecte de cultură şi tineret. /P.7

Monumentul Marii Uniri, din nou în atenţie publică

Viceprimarul Călin Bibarţ a vorbit în plenul CLM despre ultimele intenţii ale Ministerului Culturii.

ARAD. Au trecut mai bine de patru luni de la Ziua Naţională a României, s-a dus şi euforia generată de manifestările dedicate Anului Centenar. Iar noi, arădenii, am rămas cu un gust amar generat de impotenţa autorităţilor de amplasa la Arad Monumentul Marii Uniri de la 1918. Nu v-a încercat, de la 1 Decembrie încoace, curiozitatea de a şti ce se întâmplă cu Monumentul? Nu v-aţi întrebat ce soartă o mai avea opera artistului Florin Codre, dacă se mai gândeşte cineva să amplaseze Monumentul la Arad, dacă s-a făcut ceva în această direcţie?

Ei bine, fie ca v-aţi întrebat sau nu, viceprimarul Călin Bibarţ a dat câteva explicaţii pe subiect, în plenul Consiliului Local Municipal întrunit săptămâna aceasta. „Au fost întotdeauna, referitor la Monumentul Marii Uniri, două aspecte: cică ar trebui Primăria Arad să facă soclul/ fundaţia sau că Primăria Arad nu dă teren. Am în faţă Ordinul de ministru nr. 2202 din 2 aprilie 2019, cu care a şi venit la noi domnul secretar de stat" - a spus viceprimarul în faţa consilierilor locali, spicuind, apoi, din documentul citat. /P.3

Ionel Ciupe FOTO: FAN

„Istoria a fost uitată din buget"

ARAD. Ionel Ciupe a decis să revină la un subiect pe care a insistat în zadar şi în trecut: Teatrul Vechi - Teatrul Hirsch (primul edificiu de teatru permanent din România). /P.4

Meci capital pentru fete FOTO: FAN

„Leoaicele" îşi joacă viitorul

ARAD. Mâine, de la ora 11, pe „Şega" se dispută meciul anului pentru fetele de la „Piroş Security". Elevele antrenate de Gigi Cameniţă întâlnesc Luceafărul Filiaşi, iar în caz de victorie, promovarea în elită e asigurată în proporţie de 99%. /P.9

Microbuz răsturnat pe autostrada A1

ARAD. Un microbuz de transport persoane în care se aflau 9 pasageri s-a răsturnat pe autostrada Arad-Timişoara, joi, 18 aprilie, în jurul amiezii. Din fericire, niciun pasager nu a suferit răni. Microbuzul, înmatriculat în judeţul Caraş Severin, se deplasa pe sensul de mers Timişoara-Arad şi tracta o semiremorcă pe care se afla un alt microbuz. Traficul rutier a fost blocat parţial pe autostradă până în jurul orei 16, traficul desfăşurându-se pe banda de urgenţă. /P.8

Răsturnat pe autostradă FOTO: V.O.

Loto din 18 aprilie

6/49:	8, 6, 33, 31, 42, 13
NOROC	2 8 0 1 1 6 2
5/40:	20, 35, 38, 13, 19, 5
JOKER	14, 33, 26, 9, 28 + 5

Extragere la Fidelitate

Concursul „Premiile de fidelitate Jurnal arădean" şi-a desemnat câştigătorii din luna aprilie. Invitat special al tragerii la sorţi a fost dr. Beniamin Dragoş, preşedinte al Crucii Roşii Arad. El le-a purtat noroc în special cititorilor noştri din municipiu, doar patru dintre plicurile câştigătoare fiind din localităţile judeţului. /P.7

FOTO: EUGEN ROGOJAN

9 771220 748034 17212

Remember: 19 aprilie

1824 A murit poetul englez Byron (n. 1788)

1848 S-a născut Calistrat Hogaş, scriitor român (d. 1917)

1854 S-a născut Anghel Saligny, inginer român (d. 1925)

1882 A murit omul de ştiinţă Charles Darwin, autorul teoriei evoluţioniste (n. 1809)

1883 S-a născut Elena Alexandrina Bednarik, pictoriţă (d. 1939)

1892 S-a născut Georgi Adamovici, poet rus (d. 1972)

1903 S-a născut Eliot Ness, agent FBI poreclit „Incoruptibilul", care a jucat un rol important în arestarea celebrului gangster din Chicago, Al Capone (d. 1957)

1906 A murit fizicianul Pierre Curie (n. 1859)

1917 S-a născut Sven Hassel, scriitor danez (d. 2012)

1919 A apărut, la Bucureşti, revista literară „Sburătorul", condusă de Eugen Lovinescu

1935 S-a născut actorul britanic Dudley Moore (d. 2002)

Nicu Covaci FOTO: CAMI BUŞU

1938 Au fost arestaţi mai mulţi comandanţi legionari în cadrul încercării regelui Carol al II-lea de a prelua controlul total asupra ţării.

1944 S-a născut Ioan Gliga, poet român

1947 S-a născut **Nicu Covaci,** muzician român, Phoenix

1949 S-a născut Paloma Picasso, designer spaniol, fiica lui Pablo Picasso

1954 S-a născut Radu Ţeposu, critic literar român (d. 1999)

1956 Actriţa americană Grace Kelly se căsătoreşte cu prinţul de Monaco Rainier III

2005 Cardinalul Joseph Ratzinger devine al 265-lea Suveran Pontif sub numele de Benedict al VI-lea

Reţeta zilei

Pliculeţe cu migdale

INGREDIENTE: 250 g margarină, 500 g făină, coaja de la o lămâie, 1-2 pliculete zahăr vanilat, 1 praf sare, 1 cubuleţ drojdie, 1 borcan dulceaţă de zmeură, 200 ml borş, 200 g fulgi de migdale, 50 g nucă de cocos, 2 linguri zahăr.

MOD DE PREPARARE: Drojdia se topeşte în borşul călduţ şi se amestecă cu o lingură de făină şi 2 de zahăr şi se lasă la dospit lângă o sursă de căldură. Se cerne făina într-un bol, se pune margarina moale, sarea, zahărul vanilat, coaja de lămâie şi se frământă 10-15 minute. Se acoperă aluatul cu un şervet de bucătărie şi se lasă lângă cuptorul cald. Aluatul crescut se mai frământă o dată şi se întinde într-o foaie, din care se taie pătrate de 10 cm. Pe fiecare bucată, se presară nucă de cocos, dulceaţă şi migdale, se împachetează ca în poză şi se presară fulgi de migdale şi câte o linguriţă de dulceaţă.

Se aranjează în tava tapetată cu hârtie pentru copt şi se bagă în cuptorul încins. Se servesc pudrate cu zahăr sau nucă de cocos.

POFTĂ BUNĂ!

Pentru mai multe reţete intră pe www.culinar.ro

Horoscop

BERBECUL (III.21.-IV.20.)
Vei avea parte de o zi minunată. Te uiţi şi te simţi grozav de ceea ce este în jurul tău! Aceasta este o zi bazată pe bunătate şi cooperare.

TAURUL (IV.21.-V.20.)
Este o zi bună pentru analizarea informaţiilor. Ai un simţ deosebit de acut în afaceri, pe care ar trebui să-l foloseşti în avantajul tău. Toate indicaţiile spun că eforturile tale vor aduce recompense.

GEMENII (V.21.-VI.21.)
Eşti un muncitor conştiincios, dar astăzi gândurile tale sunt mai degrabă pe acasă decât pe la muncă. Te simţi foarte aproape de familia şi prietenii tăi. Locurile de muncă vin şi pleacă.

RACUL (VI.22.-VII.22.)
Astăzi este posibil să fie o altă persoană ocupată pentru tine. S-ar putea să ai o activitate de voluntariat dimineaţă şi apoi să treci la treburile care se desfăşoară după-amiază.

LEUL (VII.23.-VIII.23.)
Ai un puternic spirit de cooperare. Te inspiră să îi ajuţi pe ceilalţi, fără a fi întrebat. Partenerul tău ar putea fi surprins şi te va ajuta cu problemele.

FECIOARA (VIII.24.-IX.23.)
Ţine-ţi ochii şi urechile deschise tuturor posibilităţilor. Aptitudinile tale se aplică tuturor tipurilor de locuri de muncă. Nu este nevoie să îţi limitezi căutarea la o singură profesie.

BALANŢA (IX.24.-X.23.)
Astăzi, puternicul tău sentiment de nostalgie se înclină probabil spre toate lucrurile vechi. Dacă faci cumparaturi de mobilier, vei fi atras de magazinele de antichităţi şi nu de magazinele contemporane.

SCORPIONUL (X.24.-XI.22.)
Aceasta este o zi minunată. Toată lumea pare să aibe o stare de spirit caldă şi plăcută. Te simţi deosebit de aproape şi conectat de partenerul tău de viaţă.

SĂGETĂTORUL (XI.23.-XII.21.)
Ai multe de recunoscut. De ce să nu ieşi în seara asta şi să sărbătoreşti cu prietenii? Uită de problemele de la muncă şi de familie şi încearcă să te aranjezi.

CAPRICORNUL (XII.22.-I.20.)
Astăzi eşti optimist şi funcţionezi bine cu natura ta puternică şi capabilă. Probabil că vei găsi că lucrurile încep să se mişte la locul tău de muncă.

VĂRSĂTORUL (I.21.-II.20.)
Astăzi ar trebui să te dedici hârtiilor şi să te asiguri că afacerile şi bugetele sunt în ordine. Te poţi relaxa în această seară cu prietenii şi cu cei dragi.

PEŞTII (II.21.-III.20.)
Toate întreprinderile financiare au aspecte bune astăzi. S-ar putea să începi o nouă afacere. Probabil că vei întâlni partenerul de afaceri ideal.

Sănătate

- **CABINET GINECOLOGIC:** Cabinet ginecologic Arad, B-dul Decebal 11 (lângă Hotel Aradul), chiuretaj medicamentos, eco 4 D, test PAP.TEL: 0770823850, 0723643581
- **Policlinica DR. TURCIN, oferă:** Cardiologie (EKG, Ecografie cardiacă, Doppler vascular, Holter EKG si TA, Test de efort), Oftalmologie **(NOU - chirurgie pol anterior; CV computerizat; optică medicală),** ORL (videoendoscopie), pneumologie, gastroenterologie, neuropsihiatrie, medicină de familie, ecografii generale, Ginecologie. **Telefon: 0257/285510, www.policlinica-turcin.ro**
- **Farmacia GLYKON - UTA,** Bl U 6 (vis-a-vis de biserica în construcţie). Deschis zilnic: luni-vineri 07.00 -21.00 sâmbătă şi duminică 08.00-18.00. **Telefon: 0257/241197.**

Sudoku

REGULI:
În fiecare bloc sunt câteva cifre între 1 şi 9, stabilite dinainte. Acestea trebuie completate cu cifrele lipsă, în aşa fel încât fiecare număr să figureze o singură dată. De asemenea, cifrele de la 1 la 9 trebuie să figureze o singură dată atât pe rândurile orizontale cât şi pe coloanele verticale ale celor nouă blocuri luate împreună.

ÎNCEPĂTORI

		6						
			3					
9				8		2	6	
		4				3		
			6					
	5		7	9	8			
3			9				7	
		7		6				9
2	9		8	3		1		

AVANSAŢI

	3					6	5	2
		4	8					
6								
							1	
5	7	8		9				
3								5
		2		4				
7	9		2				8	3
				7	9	5		

Soluţiile jocurilor din numărul precedent:

ÎNCEPĂTORI

8	1	2	7	9	6	5	3	4
9	4	5	3	8	2	7	6	1
7	3	6	1	5	4	9	2	8
1	6	8	2	3	7	4	9	5
2	9	3	5	4	1	8	7	6
4	5	7	8	6	9	2	1	3
5	7	1	6	2	8	3	4	9
6	8	4	9	7	3	1	5	2
3	2	9	4	1	5	6	8	7

AVANSAŢI

4	7	1	9	5	8	6	2	3
9	8	6	7	2	3	4	1	5
5	2	3	4	1	6	9	7	8
8	3	5	2	6	9	7	4	1
7	9	2	1	4	5	3	8	6
1	6	4	3	8	7	2	5	9
3	1	9	8	7	2	5	6	4
6	4	7	5	3	1	8	9	2
2	5	8	6	9	4	1	3	7

Pieţe şi târguri

Astăzi este zi de piaţă la Ineu, Lipova, Covăsânţ, Mişca, Moneasa, Şepreuş, Şimand, Vladimirescu, Şeitin. **Tot astăzi se organizează târguri săptămânale la** Ineu, Şepreuş, Şimand.

Sâmbătă este zi de piaţă la Chişineu-Criş, Lipova, Pâncota, Felnac, Grăniceri, Hălmagiu, Moneasa, Pecica, Vărşand, Socodor, Vladimirescu, Zimandu Nou, Covăsânţ. **Târguri săptămânale se desfăşoară astăzi la** Lipova, Pâncota, Hălmagiu, Moneasa.

„Jurnal arădean" vă ascultă

De luni până joi, între orele 11.00-13.00, la telefonul 0257.212.055, redactorul nostru vă stă la dispoziţie.

ARAD. Virgil Popescu are o sugestie către mai marii Companiei de Apă Canal, pentru o mai uşoară modalitate de achitare a facturilor. „Eu sunt plecat perioade destul de lungi în străinătate şi aş dori să plătesc factura online. Dar, la Compania de Apă Canal nu se poate achita online numai dacă ai contul la anumite bănci cu care au dumnealor relaţii comerciale. Nu cred că ar fi prea greu să se alinieze standardelor moderne" - este opinia cititorului nostru.

Ionel B. din cartierul Sînicolau Mic este supărat pe ...nesimţirea unor cetăţeni: „La câteva zile după ce s-a făcut curăţenie pe trecătoarea ce leagă cart erul mai sus amintit de Gara Aradul Nou, au apărut PET-uri de suc şi bere, ambalaje de tot felul, chiar şi... fecale. Fapt ce ilustrează cât de civilizaţi suntem".

Maria V. de pe strada Meţianu este revoltată pe nepăsarea autorităţilor faţă de numărul agasant de mare al boschetarilor şi cerşetorilor care au pus, parcă, stăpânire pe centrul oraşului. „Îţi este frică să mai ieşi seara pe Corso" - e concluzia interlocutoarei noastre. **JA-D.S.**

Curs valutar

Denumirea valutei	BNR	BCR		BRD		Intesa Sanpaolo Bank		Banca Românească		Patria Bank		Alpha Bank		Casa de schimb LUXOR		Casa de schimb TRESOR	
		C	V	C	V	C	V	C	V	C	V	C	V	C	V	C	V
Euro	4,76	4,69	4,83	4,69	4,83	4,69	4,81	4,73	4,80	4,72	4,80	4,62	4,89	4,73	4,75	4,73	4,74
Dolar SUA	4,23	4,14	4,32	4,13	4,29	4,16	4,28	4,20	4,26	4,15	4,27	4,09	4,36	4,19	4,23	4,19	4,21
Forint	0,0148	0,0143	0,0155	0,0146	0,0151	0,0146	0,0151	-	-	0,0147	0,0151	-	-	0,0147	0,0149	0,0148	0,0149
Gram aur	173,54																

Vremea

Vineri, 19 aprilie

www.aradon.ro

4° LA ORA 6 — temperaturile se vor situa între 3 şi 4 grade. Vântul va sufla cu 1-15 km/h dinspre N.

20° LA ORA 18 — temperaturile se vor situa între 19 şi 20 grade. Vântul va sufla cu 1-12 km/h dinspre N.

Ziua precedentă

Arad	6–17	Umiditate:	45%
Lipova	6–17	Presiune:	1026 mb
Chişineu- Criş	6–17	Precipitaţii:	30%
Săvârşin	5–16	Vânt:	9 km/h
Sebiş	5–16	Direcţie vânt:	NNE

Soarele

Răsare: 06:42
Apune: 20:27

FAZELE LUNII
5.04 · 12.04 · 19.04 · 27.04

Azi

Temperaturile se vor situa între 4 şi 20 grade. Vântul va sufla cu 1-15 km/h, dinspre NNE.

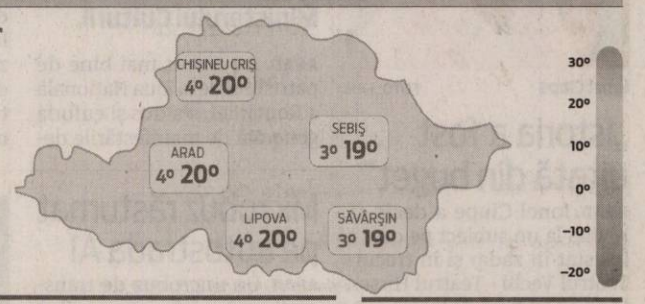

VINERI	SÂMBĂTĂ	DUMINICĂ	LUNI
4° 20°	4° 18°	6° 20°	8° 22°
mai mult însorit	parţial însorit	nori şi soare	parţial înnorat, câteva averse

Calendar

Biserica ortodoxă: Sf. Cuv. Ioan Paleolavritul; Sf. Sfinţit Mc. Pafnutie (Post)
Biserica greco-catolică: Sf. pr. m. Pafnutie (sec. IV); Sf. cuv. Ioan Paleolavritul
Biserica romano-catolică: Atanasia din Egina

Prognoză pentru trei zile

Temperaturile minime vor fi cuprinse între 4 şi 8 grade, iar cele maxime între 18 şi 22 grade.
Temp. minime: 4–8°C
Temp. maxime: 18–22°C

JURNAL ARĂDEAN
B-dul Revoluţiei nr. 62, Arad
BRAT Auditat de BRAT
Reclamaţii difuzare: 0257.241.151

Şef departament publicitate şi departament difuzare: Cristian Sulinţan
Secretariat: 0257.212.090 (centrala), fax - 0257.212.012
Marea publicitate: 0257.280904
Mica publicitate: 0257.210775; B-dul Revoluţiei, nr. 81
Tiparul executat la: Tipografia Inform Média Lapkiadó Kft

Redactor şef: Adriana Barbu (8416) Responsabil de număr: Daniel Scridon
Secretar general de redacţie: Gabriela Groza (8423); Departamente: Eveniment: Alin Gherasim (8417), Ioana Costaş (8414); Valentin Goran (8405); Economic: Andreea Pintea (8415); Social: Diana Duţu (8413); Sport: Daniel Scridon (8424), Leo Sfăra (8422), Dan Lazăr (8406); Cultură: Eugen Rogojan.
Tehnoredactare: Ghizela Şerban (8409), Munteanu Daniel (8411).
REDACŢIE: tel. 0257.212.090 (centrala); fax 0257.212.012, 0257.228.592; e-mail: redactia.jurnalaradean@informmedia.ro, adevaruldearad@informmedia.ro, publicitate.jurnalaradean@informmedia.ro, publicitate.adevarul@informmedia.ro

Monumentul Marii Uniri, din nou în atenţie publică

ARAD. Viceprimarul Bibarţ a dat citire Ordinului semnat de ministrul Culturii: „Articolul 1: Prin prezentul ordin se împuterniceşte domnul Alexandru Pugna, secretar de stat, să semneze în numele şi pe seama Ministerului Culturii contractul de superficie cu titlu gratuit asupra imobilului înscris în Cartea Funciară nr.... strada Corneliu Coposu. Adică, în traducere: de-abia acum, în 2 aprilie, Ministerul a venit să-şi preia terenul pe care dumneavoastră (consilierii locali-n.r.) l-aţi votat încă de anul trecut. Şi tot acum ne-au anunţat că şi-au clarificat problemele juridico-economice şi demarează procedura de licitaţie pentru fundaţie, postament ş.a.m.d. şi vor fi prezenţi, funcţie de cum evoluează licitaţia, să monteze Monumentul în Arad. Asta ca să închidem un vechi subiect în care aţi tot spus ba că Primăria nu vrea, ba că nu le dăm terenul. Cu ocazia asta, cred că toată lumea e lămurită" - a punctat Bibarţ.

JA-D.D.

Lupte cu câini la Arad

Două cazuri, într-o lună, la Arad. În bătăile cu câini sunt implicaţi tineri de etnie rromă şi câini din rase deosebit de agresive.

Un fenomen îngrijorător: luptele cu câini FOTO: FAN

ARAD. Primul eveniment, din 6 martie, îl găseşte pe arădeanul care ne-a semnalat această problemă la o plimbare liniştită pe aleea de lângă pista pentru biciclete de pe malul Mureşului, de lângă cartierul Alfa. Arădeanul vede cum cei trei băieţi îşi asmut câinii, care la un moment dat se bat încurajaţi de copii.

A doua sesizare vine de la un alt arădean, care îşi doreşte şi el să rămână anonim şi care în timp ce se plimba duminică, 7 aprilie, în zona bălţilor Homoc, chiar lângă strada Mărului, a surprins şi fotografiat un Amstaff legat de un stâlp de electricitate, iar lângă el cadavrul unui câine maidanez sfâşiat. A vrut să îi aducă de mâncare şi să îi dea drumul dar a fost reperat de „proprietari", nişte copii de etnie rromă care au ajuns la câine, l-au dezlegat şi au fugit cu el în pădure.

Poliţia Locală Arad s-a autosesizat

Datorită sesizării noastre, Primăria Municipiului Arad s-a autosesizat şi anunţă că va lua măsuri. „În perioada următoare, ne spun poliţiştii locali arădeni, intenţionăm să desfăşurăm o serie de acţiuni de prevenire a oricăror incidente în care sunt implicaţi câinii periculoşi sau agresivi şi de verificare a modului în care este respectată legislaţia privind regimul de deţinere al acestor patrupede".

Recensământ pentru câinii periculoşi

„DGPLA urmează să iniţieze un recensământ al proprietarilor de câini periculoşi şi agresivi din municipiu. În acest sens, ajutorul cetăţenilor la întocmirea acestei evidenţe este extrem de important, mai cu seamă că astfel ar putea fi identificaţi şi cei care încalcă prevederile legale privind derularea activităţilor cu câini periculoşi sau agresivi. De asemenea, oamenii legii au în vedere monitorizarea locaţiilor în care au fost semnalate luptele ilegale cu câini din rase agresive, însă este important ca sesizările să fie făcute în timp real pentru a se putea lua măsuri concrete împotriva celor care se fac vinovaţi de astfel de fapte", a declarat pentru Jurnal arădean/Aradon, Ralu Cotrău, purtătorul de cuvânt al Primăriei Municipiului Arad.

Ce spune Legea?

Baza legală pentru derularea activităţilor cu câini periculoşi sau agresivi, ne mai spune Ralu Cotrău, este constituită din prevederile O.U.G. 55/2002 privind regimul de deţinere al câinilor periculoşi sau agresivi şi ale Legii nr. 60/2003 pentru aprobarea Ordonanţei de Urgenţă a Guvernului nr. 55/2002.

Potrivit Ordonanţei de Urgenţă nr. 55 din 2003, ne explică Ralu Cotrău, privind regimul de deţinere al câinilor periculoşi sau agresivi (art.1), prin câini periculoşi se înţelege câinii aparţinând următoarelor rase, grupate în două categorii: a) categoria I: câinii de luptă şi de atac, asimilaţi prin caracterele morfologice cu câini de tipul Pit Bull, Boerbull, Bandog şi metişii lor; b) categoria a II-a: câinii din rasele American Staffordshire Terrier, Tosa, Rottweiller, Dog Argentinian, Mastino Napolitano, Fila Brazileiro, Mastiff, Ciobănesc Caucazian, Cane Corso şi metişii lor.

Care sunt câinii agresivi?

„Prin câini agresivi se înţelege (art. 2) orice câine care, fără să fie provocat, muşcă sau atacă persoane ori animale domestice în locuri publice sau private; orice câine care participă la lupte între câini sau care a fost antrenat în acest scop. Potrivit legislaţiei, proprietarii sau deţinătorii câinilor periculoşi ori agresivi trebuie să aibă vârsta minimă de 18 ani, să aibă capacitate deplină de exerciţiu şi să nu fi fost condamnaţi pentru comiterea vreunei infracţiuni contra persoanei", a completat Ralu Cotrău.

VALENTIN GORAN
valentin.goran@informmedia.ro

Avem un câştigător la „Cuvinte norocoase!”

În luna aceasta norocul i-a surâs integramistului arădean Aurel Moraru.

ARAD. O nouă etapă a concursului nostru de integrame „Cuvinte norocoase!” şi-a desemnat câştigătorul. Au intrat în concurs toţi cititorii care ne-au trimis într-un plic, până la data de 17 aprilie 2019 integramele completate (din perioada 1-10 aprilie a.c.), alături de un singur talon de concurs, completat şi el la toate rubricile. În urma extragerii care a avut loc ieri, dintre plicurile participante, Daniela Faur, director de marketing la Medlife Genesys, l-a scos la lumină pe cel al integramistului Aurel Moraru din Arad, Calea Timişorii nr.91, apt.4. Îl aşteptăm la redacţia Jurnal arădean, de pe Bulevardul Revoluţiei, nr. 62, etaj II, marţi, 23 aprilie, ora 12.00, pentru a-şi ridica obiectul de uz casnic câştigat.

JA-D.D.

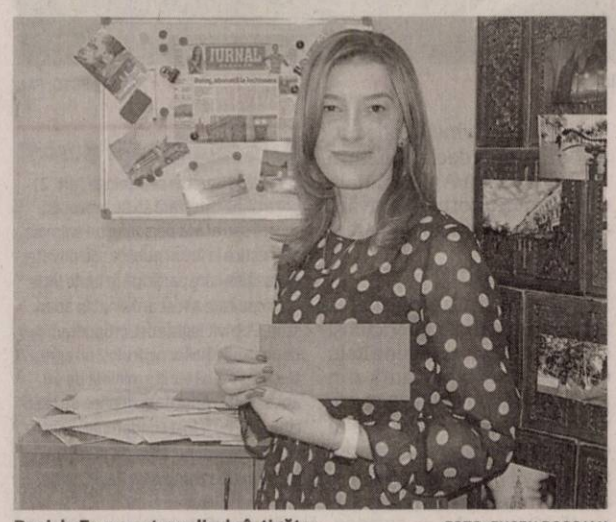

Daniela Faur a extras plicul câştigător FOTO: EUGEN ROGOJAN

Târgul Primăverii, festival de culori

Explozie de culoare la Târgul Primăverii ce se desfăşoară până duminică, 21 aprilie, la Expo Arad Internaţional.

ARAD. Cel mai mare târg de flori, grădinărit şi bunuri de larg consum din vestul ţării are loc, în aceste zile, la Expo Arad, complexul internaţional expoziţional fiind transformat în paradisul culorilor vii şi al prospeţimii.

Ca şi în anii trecuţi, şi ediţia din 2019 a Târgului Primăverii aduce laolaltă cei mai buni producători de flori veniţi din toate colţurile ţării, dar şi din străinătate, însă oferta expozanţilor din acest sector va fi bogată şi în materie de accesorii şi unelte pentru grădinărit.

Noutatea anului 2019 vine sub forma unui sector foarte bine dezvoltat din industria handmade: aproximativ 50 de artizani din Arad şi Timişoara îşi expun produsele unicat lucrate manual, precum bijuterii, poşete, accesorii, decoraţiuni.

Concomitent cu Târgul Primăverii, organizatorii au pregătit şi un Târg de Carte, pentru iubitorii de lectură, prezente fiind peste 10 edituri care vin în întâmpinarea cititorilor cu volume pentru toate gusturile.

Târgul va fi deschis până duminică, având următorul program: vineri: 10.00-20.00, sâmbătă: 10.00-20.00, duminică: 10.00-16.00.

JA-A.P.

Paradisul culorilor vii şi al prospeţimii FOTO: V.G.

Trasport gratuit

Pe toată perioada târgului este asigurat transportul gratuit după cum urmează:

- **Plecare din Podgoria: vineri** – 19 aprilie - 12.30; 13.30; 14.30; 15.30; 16.30; 17.30; 18.30, **sâmbătă** – 20 aprilie - 10.30; 11.30; 12.30; 13.30; 14.30; 15.30; 16.30; 17.30; 18.30; **duminica** – 21 aprilie - 10.30; 11.30; 12.30; 13.30; 14.30; 16.30;
- **Plecare de la Expo: vineri** – 19 aprilie - 13.00; 14.00; 15.00; 16.00; 17.00; 18.00; 20.00; **sâmbătă** – 20 aprilie - 11.00; 12.00; 13.00; 14.00; 15.00; 16.00; 17.00; 18.00; 20.00; **duminica** – 21 aprilie - 11.00; 12.00; 13.00; 14.00; 16.00; 17.00; 18.00.

Ciupe: „Istoria Aradului a fost uitată, din nou, din buget”

Consilierul a decis să revină la un subiect pe care a insistat în zadar şi în trecut: Teatrul Vechi (primul edificiu de teatru permanent din România).

ARAD. Odată cu studierea şi votarea bugetului Municipiului Arad, consilierul local Ionel Ciupe a remarcat, încă o dată, cu tristeţe, că Teatrul Vechi nu se regăseşte printre investiţiile Aradului nici în acest an. Ce spune alesul pe temă?

„Salvarea acestuia sau, mai exact, salvarea unei părţi atât de importante din istoria arădeană e din nou uitată de executivul municipal. În mandatul trecut, în calitate de consilier local, am propus, prin intermediul unui proiect de hotărâre, începerea procedurilor pentru cumpărarea acestei clădiri simbol, până când mai avem ce cumpăra. Din păcate, în pofida garanţiilor care mi-au fost date, legate de intenţia clară a Primăriei de a cumpăra acest imobil de la proprietarul ei, niciun pas nu a fost făcut în acest sens. Din păcate, nici în bugetul din acest an nu se regăseşte această intenţie de a salva unul dintre cele mai valoroase monumente istorice ale Aradului. Nu am văzut să fie prevăzută nicio sumă de bani pentru achiziţionarea Teatrului Vechi. Nimic nu poate fi mai trist decât să nu decizi să salvezi o astfel de clădire, să nu o incluzi în patrimoniul istoric al Aradului şi în circuitul turistic, să nu te mândreşti cu istoria acestui imobil”.

Ionel Ciupe mai spune că „sunt lipsite de interes, pentru început, sumele cerute de proprietar pentru acest monument istoric (care, sunt convins, sunt mult mai mici decât cele vehiculate de autorităţi), sau orgoliile, şi ele vehiculate, care au îndepărtat autorităţile de această clădire. În faţa istoriei, nu avem dreptul decât să ne plecăm capul şi să o conservăm. După vorbele, multe, prea multe, care s-au spus pe tema istoriei cu care Aradul se mândreşte, oficialităţile locale au uitat să treacă la fapte. Exact în cel mai important domeniu pentru frumuseţea Aradului şi orgoliul arădenilor. Dacă nu salvăm cel mai vechi teatru din ţară, clădire al cărei prag a fost trecut de însuşi poetul Mihai Eminescu, atunci ce decidem să salvăm?”

Ionel Ciupe FOTO: JA

Un nou proiect pentru cumpărarea teatrului

În final, Ionel Ciupe precizează faptul că „mă văd nevoit să gândesc un nou proiect de hotărâre în care să propun fără echivoc cumpărarea Teatrului Vechi. Ca arădean, nu pot lăsa această clădire să moară. Speranţa mea este că acum, când am văzut reacţiile atât de prompte şi intervenţiile atât de generoase ale francezilor şi nu numai pe tema salvării şi reconstrucţiei Catedralei Notre Dame din Paris, acest imbold de salvare a istoriei, acest act de normalitate aş putea spune, ne va cuprinde şi pe noi, arădenii, de la autorităţi la oameni de afaceri şi simpli arădeni. Tot ce va urma după, negocierile de cumpărare (care nu cred să fie grele, în condiţiile în care proprietarul vrea să vândă, mai ales acum, când duce în spate şi povara supraimpozitării clădirii), evaluările, birocraţia, deciziile de reabilitare, alocarea de fonduri etc. sunt doar paşii fireşti, fie ei mulţi, puţini, greoi, care trebuie făcuţi pentru a salva unul dintre cele mai de seamă monumente istorice ale oraşului, primul edificiu de teatru permanent de pe teritoriul României, Casa Hirschl”.

Eco darurile Iepuraşului!

Concurs internaţional şi expoziţie internaţională la Grădiniţa P.P. „Grădiniţa Prieteniei” Arad.

ARAD. Grădiniţa P.P. „Grădiniţa Prieteniei” Arad a găzduit, zilele trecute, concursul internaţional şi expoziţia cu donaţii, intitulată „Universul Copilăriei - Eco darurile iepuraşului”, ediţia a III-a. Această acţiune a fost iniţiată şi organizată de d-nele prof. Barna Cristina, Gorgan Laura, Crişan Florica, Majar Giorgiana, Tripon Ildiko şi Farkas Eva. Coordonatorii acţiunii au fost inspector şcolar pentru educaţie timpurie, prof. Sorițeu Emilia şi directorul grădiniţei, prof. Şarga Ramona. Partenerii acţiunii au fost: IŞJ Arad, Şcoala Specială „Rază de Soare” Şcoala Generală „Lucian Magdu” Batania-Ungaria şi Şcoala Gimnazială „Aurel Vlaicu” Arad.

La acţiune au participat preşcolari, elevi şi copii cu C.E.S. îndrumaţi de cadre didactice din întreaga ţară, din Ungaria şi Belgia. Ei au realizat aranjamente, tablouri şi felicitări de Paşti din diferite materiale reciclabile.

Expoziţie cu donaţii, Eco darurile Iepuraşului FOTO: JA

Lucrările au fost jurizate de d-na inspector şcolar pentru educaţie timpurie, prof. Sorițeu Emilia, directorul grădiniţei, prof. Şarga Ramona, directorul adjunct al Şcolii Speciale „Rază de Soare”, prof Zaha Gabriela, prof. Lobonţ Mihaela Corina, reprezentanţii Şcolii Generale „Lucian Magdu”, Olteanu-Sturza Adelina şi Olteanu Lucian, directorul Şcolii Gimnaziale „Aurel Vlaicu”, prof. Frăţilă Flavia şi directorul adjunct, prof. Barbocz Izabela, prof. Dronca Cristina, prof. logoped Buruian Laura, prof. Baltă Emese, prof. Avram Tudor, prof. Barna Cristina, prof. Crişan Florica, prof. Gorgan Laura, prof. Majar Giorgiana şi prof. Tripon Margareta Ildiko.

„La finalul acţiunii, donaţiile vor fi oferite copiilor cu dizabilităţi de la Şcoala Specială „Rază de Soare”, reprezentată prin d-na director, prof. Fătu Cornelia”, a afirmat Şarga Ramona, directorul Grădiniţei P.P. „Grădiniţa Prieteniei”.

JA-D.S.

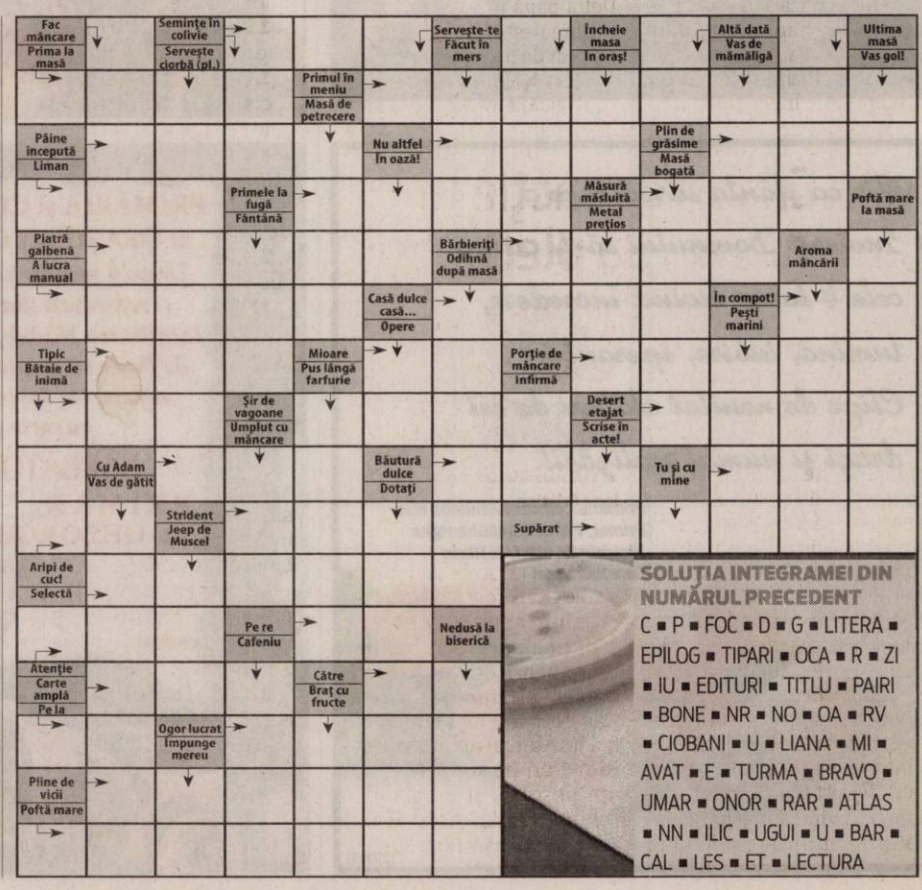

SOLUȚIA INTEGRAMEI DIN NUMĂRUL PRECEDENT

C ■ P ■ FOC ■ D ■ G ■ LITERA ■ EPILOG ■ TIPARI ■ OCA ■ R ■ ZI ■ IU ■ EDITURI ■ TITLU ■ PAIRI ■ BONE ■ NR ■ NO ■ OA ■ RV ■ CIOBANI ■ U ■ LIANA ■ MI ■ AVAT ■ E ■ TURMA ■ BRAVO ■ UMAR ■ ONOR ■ RAR ■ ATLAS ■ NN ■ ILIC ■ UGUI ■ U ■ BAR ■ CAL ■ LES ■ ET ■ LECTURA

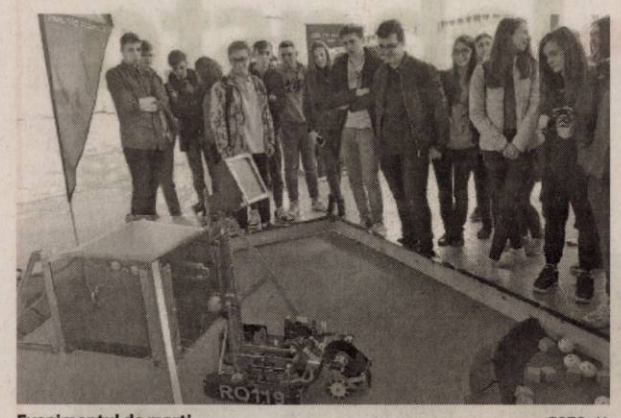

Evenimentul de marți FOTO: JA

LNI, cu porțile deschise

Liceul Național de Informatică a fost vizitat, marți, de câteva sute de elevi și părinți, în cadrul Zilei Porților Deschise.

ARAD. Primirea oaspeților s-a făcut în sala festivă de la Corpul A (clădirea de pe Iuliu Maniu), aici putându-se vedea produse ale proiectelor desfășurate în școală și ale clasei Confucius. Întâlnirea cu lectorii și elevii cursurilor de limba chineză a fost un eveniment deosebit de interesant. Tot aici s-au desfășurat și atelierele propuse de voluntarii de limbă engleză. Surprizele din laboratoarele de fizică, biologie și chimie i-au reținut pe vizitatori, tentându-i să intre în jocurile științelor. A urmat „jocul info" din laboratoarele de informatică, fluxurile de vizitatori blocându-se „la roboți". Cele trei cercuri de robotică din școală și-au prezentat activitatea, performanțele, iar „roboțeii" au demonstrat ce pot să facă. Deosebit față de alte unități școlare este spațiul de joacă (amenajat în fosta hală de producție) în care sunt amplasate mese de tenis și mese de șah.

Prof. Maria Pașcalău, directorul școlii, a subliniat faptul că „asigurarea unor condiții optime pentru desfășurarea actului educațional este o normalitate. Doar oferindu-le un mediu de calitate elevilor, se pot aștepta din partea acestora rezultate pe măsură".

Tapiserie, pictură, sculptură grafică și design la „Delta" FOTO: IZA PAL

Galeria Delta a hrănit vizual amatorii de artă

ARAD. Vernisarea Salonului de arte vizuale 2019 a avut loc la Galeria Delta, în după-amiaza zilei de miercuri, 17 aprilie. Un număr de 40 de artiști au expus 100 de lucrări de pictură, grafică, sculptură, design, media și tapiserie. Artistul și profesorul Ioan Kett Groza a deschis evenimentul Uniunii Artiștilor Plastici- Filiala Arad apreciind că este o expoziție complexă cu o mulțime de modalități de expresie și cu o gamă foarte largă de tematici ce poate provoca foarte ușor privitorul la conversație tacită cu creatorii. Va lăsăm pe dumneavoastră să decideți dacă așa e, invitându-vă să vedeți colecția anuală a artiștilor arădeni ce stă la Galeria Delta până în data de 10 mai. Intrarea este liberă, iar oferta extrem de bogată. **JA-I.P.**

Pentru mai multe fotografii intră pe www.jurnalaradean.ro

Ioan Cristina, reacție la remaniere: „Să plece toți!"

ARAD. Senatorul liberal Ioan Cristina a luat poziție vizavi de restructurarea guvernului Dăncilă, în special în ceea ce privește Ministerul Justiției.

„După părerea mea, cea mai bună restructurare guvernamentală este să plece toți incompetenții care au ajuns la putere și să lase România să pornească din nou pe un drum corect", a declarat senatorul arădean.

Ioan Cristina s-a referit la propunerea de schimbare a ministrului Justiției, Tudorel Toader, cu Eugen Nicolicea. „În acest caz, putem spune că am scăpat de dracu dar am dat de tată-su. Pentru mine este foarte clar ce se urmărește: emiterea ordonanței privind amnistia și grațierea. Să nu uităm că Nicolicea este cel care a schimbat legea recursului compensatoriu, astfel încât 14.000 de deținuți periculoși au fost eliberați din pușcării", a spus senatorul.

Ioan Cristina FOTO: FAN

În final, acesta a conchis: „Nu putem fi de acord cu o asemenea propunere, care ar transforma și mai tare România într-un rai al infractorilor. Infractori pe străzi, eliberați din pușcării, și infractori în fruntea statului. Acest derapaj trebuie neapărat oprit, sub o formă sau alta". **JA-A.P.**

Atelierul Iepurașului

ȘIRIA. Complexul Muzeal Arad, prin muzeografii de la Muzeul Memorial „Ioan Slavici și Emil Monția" din Șiria, a fost gazdă, pe 18 aprilie, a unui atelier de creație. „Atelierul Iepurașului" i-a avut ca oaspeți pe elevii clasei a V-a de la Școala Gimnazială din Măderat, însoțiți de prof. Jennifer Nemeț. Aceștia au confecționat obiecte lucrate manual, toate în jurul temei sărbătorilor pascale. Atelierul a fost organizat în cadrul programului național intitulat „Școala Altfel", al cărui scop este contribuirea la dezvoltarea competenței de învățare și a abilităților socio-emoționale în rândul tuturor elevilor și a preșcolarilor. În ultima perioadă, muzeul șirian a fost vizitat de câteva sute de persoane din județul Arad, din Timiș, Bistrița, București, dar și din Ungaria. În mare parte vizitatorii au fost elevi aflați în programul „Școala Altfel". **JA-E.R.**

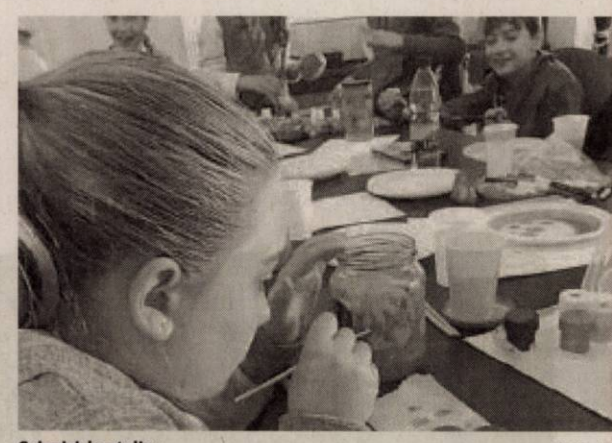

Cei mici, la atelier FOTO: JA

ROMÂNIA
CONSILIUL JUDEȚEAN ARAD
310003 - Arad, strada Corneliu Coposu, nr. 22
Tel. 0040-357-731100
http://www.cjarad.ro
Fax. 0040-357-731280
consiliu@cjarad.ro

DISPOZIȚIA NR. 449
din 18.04.2019
privind convocarea Consiliului Județean Arad în ședință ordinară

Președintele Consiliului Județean Arad,
În temeiul prevederilor art. 94 alin. (1) și art. 106 alin. (1) din Legea nr. 215/2001 a administrației publice locale, republicată, cu modificările și completările ulterioare,

DISPUNE:

Articol unic: Consiliul Județean Arad se convoacă în ședință ordinară în data de 25.04.2019, ora 13.00, în Sala „Vasile Goldiș", a Consiliului Județean Arad, cu următoarea

ORDINE DE ZI:

1.Proiect de hotărâre privind aprobarea conținutului Procesului-verbal al ședinței extraordinare a Consiliului Județean Arad din data de 22 martie 2019.
2.Proiect de hotărâre privind aprobarea conținutului Procesului-verbal al ședinței ordinare a Consiliului Județean Arad din data de 29 martie 2019.
3.Proiect de hotărâre privind aprobarea conținutului Procesului-verbal al ședinței de îndată a Consiliului Județean Arad din data de 29 martie 2019.
4.Proiect de hotărâre privind aprobarea conținutului Procesului-verbal al ședinței extraordinare a Consiliului Județean Arad din data de 08 aprilie 2019.
5.Proiect de hotărâre privind aprobarea organigramei și a statului de funcții pentru Spitalul Clinic Județean de Urgență Arad.
6.Proiect de hotărâre privind aprobarea încheierii unui Acord de Cooperare între Județul Arad și Județul Bekes din Ungaria.
7.Proiect de hotărâre privind aprobarea achiziționării unor materiale de protocol și reprezentare, a tipăririi de albume turistice și a achiziționării de servicii de proiectare și management pentru conținutul paginii Web a Centrului Național de Informare și Promovare Turistică a Județului Arad.
8.Proiect de hotărâre privind aprobarea deplasării unei delegații a Consiliului Județean Arad în Republica Federală Germania, Districtul Tübingen.
9.Proiect de hotărâre privind trecerea imobilului-clădire „Centrul de îngrijire de zi și consiliere copii și părinți Ineu" situat în Orașul Ineu, str. Republicii nr. 16, din domeniul public al Județului Arad în domeniul public al Orașului Ineu.
10. Proiect de hotărâre privind solicitarea către Consiliul Local al Comunei Frumușeni de trecere a unui imobil din patrimoniul Comunei Frumușeni în patrimoniul Județului Arad.
11. Proiect de hotărâre privind solicitarea către Consiliul Local al Municipiului Arad de trecere a unui teren din domeniul public al Municipiului Arad în domeniul public al Județului Arad.
12. Proiect de hotărâre privind majorarea patrimoniului public al Județului Arad dat în administrare Spitalului Clinic Județean de Urgență Arad.
13. Proiect de hotărâre privind însușirea documentației cadastrale de primă înscriere în sistemul integrat de cadastru și carte funciară a unui teren situat în localitatea Archiș, Județul Arad.
14. Proiect de hotărâre privind aprobarea documentației tehnico-economice, faza Documentație de avizare a lucrărilor de intervenție (D.A.L.I.) și a indicatorilor tehnico-economici pentru realizarea obiectivului de investiție „Modernizare DJ 792E km 3+700-15+000 Dieci-Dezna".
15. Proiect de hotărâre privind participarea Bibliotecii Județene „Alexandru D. Xenopol" Arad la Programul de stimulare a înnoirii Parcului auto național.
16. Proiect de hotărâre privind aprobarea cuantumului cotizației Județului Arad pe anul 2019 la bugetul Asociației de Dezvoltare Intercomunitară Apă Canalizare Județul Arad.
17. Proiect de hotărâre privind acordarea unui mandat special reprezentantului Unității Administrativ-Teritoriale Județul Arad în Adunarea Generală a Asociației de Dezvoltare Intercomunitară Apă Canalizare Județul Arad.
18. Proiect de hotărâre privind acordarea unui mandat special reprezentantului Unității Administrativ-Teritoriale Județul Arad în Adunarea Generală a Asociației de Dezvoltare Intercomunitară de Transport Public Arad.
19. Poiect de hotărâre privind acordarea unui mandat special reprezentanților Unității Administrativ-Teritoriale Județul Arad în Adunarea Generală Ordinară a Acționarilor la S.C. Compania de Apă Arad S.A. din data de 6/7 mai 2019.
20. Proiect de hotărâre privind aprobarea Bugetului de venituri și cheltuieli al Regiei Autonome Administrația Zonei Libere Curtici-Arad pe anul 2019.
21. Proiect de hotărâre privind aprobarea Situațiilor financiare anuale - bilanțul, contul de profit și pierdere, situația activelor imobilizate, situația modificărilor capitalului propriu, situația fluxurilor de numerar, date informative și note explicative asupra situațiilor financiare pe anul 2018 ale Regiei Autonome Administrația Zonei Libere Curtici-Arad și distribuirea profitului net aferent anului 2018.
22. Proiect de hotărâre pentru modificarea Anexei la Hotărârea Consiliului Județean Arad nr. 75/22.03.2019 privind repartizarea pe unități administrativ-teritoriale a sumelor corespunzătoare cotei de 7,5% din impozitul pe venit reprezentând fond la dispoziția consiliului județean pe anul 2019, precum și a sumelor estimate pentru anii 2020-2022.
23. Proiect de hotărâre pentru modificarea art. 1 al Hotărârii Consiliului Județean Arad nr. 101/08.04.2019 privind aprobarea utilizării excedentului bugetar al anilor precedenți pentru finanțarea secțiunii de dezvoltare în anul 2019.
24. Proiect de hotărâre privind rectificarea bugetului general de venituri și cheltuieli al Județului Arad pe anul 2019.
25. Diverse.

PREȘEDINTE,
Iustin Cionca

SECRETAR AL JUDEȚULUI,
Silvana Lupu

(610 - H 211400)

Webasto

Feel the Drive

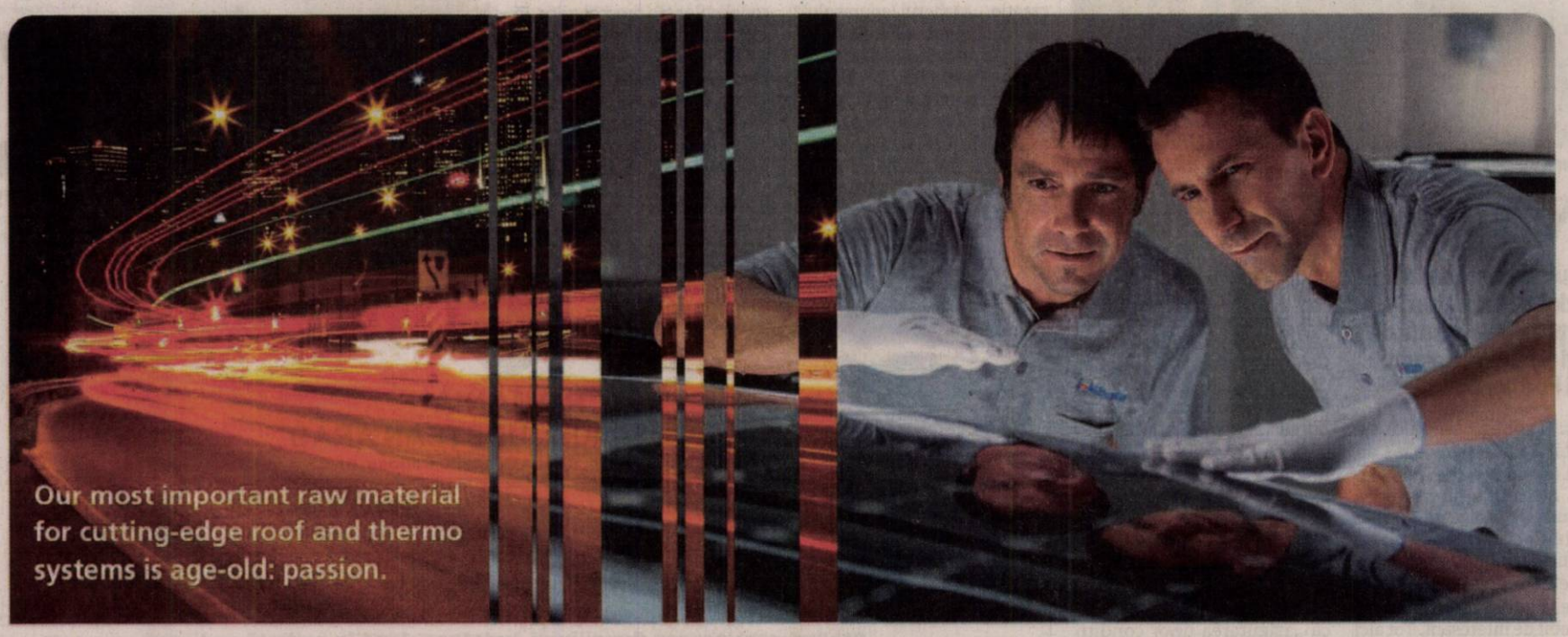

Grupul Webasto este unul dintre cei mai mari 100 furnizori din industria auto. Odată cu crearea plafoanelor inovative, glisante, panoramice și decapotabile, precum și a sistemelor termice, de baterii și a soluțiilor de încărcare, reușim totodată să creăm valoare adăugată mobilității și să convingem printr-un sentiment deosebit de puternic care ne leagă, iar acel sentiment se numește **Noi**. Pentru că **"Noi"** este plusul tău special.

Pentru mai multe informatii va rugam sa accesati www.webasto-group.com.

Webasto Romania angajeaza pentru fabrica din Zimandu Nou – Arad:

Operator Asamblare

Cerinte:

- Studii medii
- Capacitatea de a lucra in cadrul unei echipe
- Disponibilitate pentru lucru în schimburi
- Disponibilitate pentru program prelungit
- Seriozitate si responsabilitate

Oferim:

- Salarii competitive negociate in functie de vechimea in industria automotive
- Conditii de munca excelente
- Pachet consistent de beneficii si bonusuri
- Tichete de masa
- Transport gratuit

Date de contact: Fax: 0372 827-257

Nr.telefon: 0372 827-827

Adresa mail: recrutare@webasto.com

(106)

OPINII

Alin Gherasim

Nu mai putem de grija altora

A luat foc Catedrala Notre Dame din Paris. A fost mistuită de flăcări, iar parte din edificiu s-a prăpădit. Nu putem vorbi neapărat despre o dramă a omenirii, cât mai mult despre o pierdere a istoriei și religiei. Însă, după cum au anunțat deja oficialii din Franța, catedrala va fi refăcută. Nu va mai avea pe ea acoperișul de lemn vechi de 800 de ani, dar Notre Dame va renaște. La aproape 2.000 de kilometri depărtare, pe plaiurile mioritice, mii de voci urlă ca din gură de șarpe și plâng ca pruncii mici care au colici. „A luat foc Catedrala Notre Dame", se dau ei de ceasul morții. Românii, inclusiv arădenii, care au văzut ori ba monumentul istoric din Paris, distribuie poze cu flăcările, scriu citate care mai de care mai sfâșietoare, varsă lacrimi pentru una dintre clădirile simbol ale Parisului. Presa, inclusiv cea din Arad, alocă pagini întregi, în ziare și pe internet, pentru ceea ce consideră ea că este dezastrul momentului. De luni seara nimic nu mai contează în spațiul carpato-danubiano-pontic decât faptul că a ars catedrala din Franța. Politica, administrația, corupția, alegerile, toate au trecut în plan îndepărtat, foarte îndepărtat. Coincidența face că exact marți, când sufletele românilor erau de-a dreptul răvășite de incomensurabila pierdere a Franței, pe una dintre televiziuni a apărut un reportaj despre casa marelui Constantin Brâncuși. Un „neica-nimeni" care a făcut cunoscut numele României departe peste hotare, în special în Franța lui Notre Dame. Despre casa lui Brâncuși am aflat că este o ruină în adevăratul sens al cuvântului. Casa din sătucul Hobița este cea în care s-a născut și a crescut colosalul sculptor. Din păcate, nepăsarea autorităților a făcut ca din ceea ce a fost, odată, o casă bătrânească, dar plină de încărcătură pentru români, să rămână o grămadă de grinzi și de moloz. Revenind la subiectul zilei, nici măcar unul dintre „afectații" incendiului din Paris nu a suflat vreo vorbă despre casa lui Brâncuși. Și „casa lui Brâncuși" o regăsim în fiecare județ, în fiecare colțișor de țară, fie că vorbim despre case propriu-zise ale unor nume uriașe din România, fie că vorbim despre adevărate capodopere, lucrări de artă, abandonate de stat. Niciun arădean, niciun român nu s-a arătat afectat de situația în care se află casa lui Brâncuși. Singura noastră problemă, începând de luni seara, este Catedrala Notre Dame din Paris. Cu siguranță, înaintașii noștri au fost mult mai deștepți decât noi. Altfel nu puteau inventa un proverb care se aplică atât de bine situației de astăzi: câinii mor de drum lung, iar proștii de grija altora. Noi le purtăm de grijă francezilor. Din păcate, nouă nu ne poartă nimeni de grijă. Nici măcar noi.

alin.gherasim@informmedia.ro

Premiile de fidelitate JA

Invitat special al tragerii la sorți a fost dr. Beniamin Dragoș, președinte al Crucii Roșii Arad.

Dr. Beniamin Dragoș a extras plicurile câștigătoare FOTO: EUGEN ROGOJAN

ARAD. Concursul „Premiile de fidelitate Jurnal arădean" și-a desemnat câștigătorii din luna aprilie. Numele lor au fost stabilite, prin tragere la sorți, de către dr. Beniamin Dragoș, președintele Crucii Roșii Arad. El le-a purtat noroc în special cititorilor noștri din municipiu, doar patru dintre plicurile câștigătoare fiind din localitățile județului.

Iată și numele tuturor celor zece norocoși, în ordinea extragerii plicurilor câștigătoare:

1. Irina Zimmerman, Arad, strada Cloșca nr.30;
2. Constantin Dudău, Arad, strada General Doda nr.31;
3. Mihai Szabo, Arad, strada Orion nr.24;
4. Ioan Dorel Onețiu, loc. Sebiș, strada Republicii nr.13A;
5. Elena Ionel, Arad, strada L. Rebreanu nr.45;
6. Anton Păscuț, Cermei nr.155;
7. Elena Meszaros, Arad, str. G.Tocilescu nr.2;
8. Sabin-Augustin Chintoan, Arad, Calea Aurel Vlaicu nr.206, bl.A7, sc.B, ap.8;
9. Mihai Jamboc, loc. Zimandu Nou nr.361A;
10. Olguța Strună, loc. Semlac nr.945.

Câștigătorii „Premiilor de fidelitate" sunt așteptați marți, 23 aprilie 2019, ora 11.00, la sediul redacției (Bulevardul Revoluției nr. 62, etaj II). Ei vor fi recompensați cu câte 200 lei fiecare. Ridicarea premiului se va face pe baza buletinului/cărții de identitate și a chitanței-abonament. În cazul în care câștigătorul nu poate fi prezent la premiere, persoana care va veni să ridice premiul este rugată să prezinte și un act al câștigătorului. **JA-D.D.**

Cu 8% mai mulți turiști, anul trecut

Conform datelor celor de la Institutul Național de Statistică, județul Arad a avut cu 8% mai mulți turiști în 2018 decât în 2017.

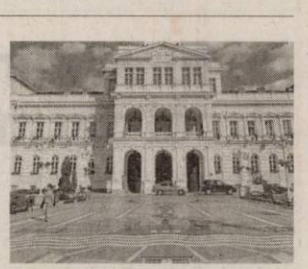

Mai mulți turiști FOTO: FAN

ARAD. Peste 216 mii de turiști au fost înregistrați, în județul Arad, anul trecut. Conform celor de la Institutul Național de Statistică (INS), din cei 216.016 turiști ce au vizitat anul trecut județul nostru, 50 de mii au fost străini, restul de 165.751 fiind români. Numărul total de vizitatori - care au și înnoptat în Arad - în 2018 a fost cu 16.300 de persoane mai mare decât în 2017. Astfel, județul nostru se situează pe locul 17 la nivel național. Cea mai plină lună din 2018 a fost august, cu aproape 26.400 de turiști înregistrați, în timp ce luna februarie 2018 s-a aflat la celălalt capăt al clasamentului, cu puțin peste 12.800 de vizitatori. În ceea ce privește numărul de structuri de primire turistică din județul Arad, acesta a crescut la finalul lui 2018 la 167, după ce la finalul lui 2017 se înregistraseră doar 140 de astfel de unități.

Vecinii din Bihor se situează pe locul patru la nivelul țării, cu peste 560 de mii de turiști, cu 15% mai mulți decât în 2017. Cei din Timiș, însă, au înregistrat o scădere de 5% față de 2017, aceștia situându-se, totuși, pe locul 10 la nivel național, cu 378 de mii de turiști. **JA-E.R.**

Trei porci, „la plimbare" pe podul Micălaca

Pentru a evita producerea unor accidente, mașinile au oprit și le-au acordat prioritate.

ARAD. Dacă pentru cartierul Alfa au devenit o obișnuință, acum au trecut la un alt nivel. Vorbim de porcii care circulă liberi pe străzile Aradului, fără ca autoritățile să intervină eficient. Astfel că situația se repetă, „personaje" din aceeași „familie" fiind zărite în continuare prin oraș.

De data aceasta, trei suine au fost surprinse circulând „cu grație", printre mașini, pe podul care leagă cartierul Micălaca de Subcetate. Au fost imortalizate joi, puțin după orele amiezii, de șoferii aflați în trafic în zona „de promenadă" a animalelor. Mașinile au oprit pentru a acorda prioritate porcilor care, deși sunt obișnuiți cu viața la oraș, nu cunosc regulile de circulație pe drumurile publice.

Gluma e glumă. Dar oare autorităților din Arad nu le e jenă de situațiile de acest gen? Nu trăiesc și ele în același oraș? Chiar nu sunt în stare să rezolve problema? Cine să o facă atunci? La cine să apeleze cetățenii care își doresc un Arad civilizat? **JA-D.D.**

Mergând cu nonșalanță pe șosea FOTO: RADARARAD

Concurs de canto

ARAD. Pe 19 aprilie, de la ora 10, Sala de Festivități a Colegiului de Arte „Sabin Drăgoi" va găzdui concursul de canto și teorie muzicală „Nicolae Brânzeu", aflat la ediția cu numărul cinci. Acesta are ca obiectiv promovarea tinerilor interpreți în formare și este un omagiu adus compozitorului și dirijorului Nicolae Brânzeu, personalitate marcantă a Aradului, prin vasta și remarcabila activitate în domeniul cultural. „Prin acest concurs dorim să stimulăm competivitatea și originalitatea participanților în vederea îmbunătățirii relației creație-public-interpret, necesară actului artistic calitativ", spun reprezentanții Colegiului de Arte „Sabin Drăgoi". **JA-E.R.**

În timpul conferinței de presă FOTO. V.G.

Burse de la firme pentru studenții economiști

Facultatea de Științe Economice, din cadrul Universității „Aurel Vlaicu", rămâne în topul preferințelor absolvenților de liceu.

ARAD. Cel puțin așa arată datele oferite de către Universitatea „Aurel Vlaicu" din Arad, în cadrul căreia Facultatea de Științe Economice este a doua conform numărului de studenți care au optat pentru una dintre specializări.

„Facultatea de Științe Economice este una din facultățile cu tradiție din universitatea noastră. Cu un colectiv tânăr, dinamic, această facultate are în continuare potențial mare de dezvoltare și, ceea ce ne bucură, este una din facultățile în care relația cu mediul economic funcționează foarte bine. Acest lucru oferă un plus studenților care au șanse reale de a găsi un loc de muncă încă din perioada studiilor", a menționat prorectorul UAV, prof.univ. dr. Alexandru Popa.

Cele mai căutate domenii, în ultimii ani, sunt „Contabilitatea și informatica de gestiune", precum și „Management", domenii care oferă atât studii de licență, cât și de master.

„Ne bucură interesul crescut al absolvenților de liceu pentru facultatea noastră, precum și interesul tot mai mare al firmelor de profil care solicită studenți pentru programe de internship prin care aceștia au nu doar șansa de a intra în câmpul muncii, de a interacționa direct cu angajatorul, dar și posibilitatea de a primi burse din partea agenților economici pe toată durata programului. De asemenea, studenții de la Științe Economice mai pot beneficia de burse sociale, de studii sau de merit precum și de bursele Erasmus care le oferă șansa de a studia un semestru în universități din Europa", a punctat decanul facultății, lect. univ.dr. Sanda Grigorie.

Bursele internship sunt oferite de agenții economici pentru studenții care doresc să lucreze pentru firmele respective, în perioada studenției. Cererea este foarte mare, în unele situații depășind oferta universitară. **JA-V.G.**

Aproape 3 milioane pentru cultură și tineret

Centrul Municipal de Cultură Arad a publicat, cu aproape trei luni întârziere, rezultatele primei sesiuni de finanțări nerambursabile.

ARAD. Chiar dacă, conform anunțului de participare publicat de Centrul Municipal de Cultură, rezultatele selecției de proiecte nerambursabile a fost programată pentru data de 25 ianuarie 2019, acestea au fost publicate abia pe 18 aprilie, la aproape trei luni distanță. Pentru programul de Tineret, Învățământ și Recreativ s-au depus 87 de proiecte, dintre care 58 au fost finanțate. În total, acestea au primit 983 de mii de lei. Cel mai mare proiect din această categorie este Red Run 2019, care a primit de la municipalitate 54 de mii de lei. Depus de Asociația Centrul de Excelență Arad, acesta este unul din cele două proiecte depuse de asociație, alături de proiectul „Leaders!", finanțat la rându-i cu 30 de mii de lei.

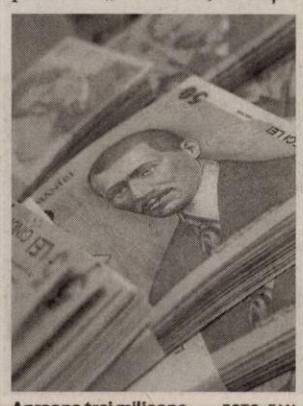

Aproape trei milioane FOTO: FAN

22% din total

Cultura a primit 1.864.000 lei finanțări nerambursabile. S-au depus 76 de proiecte, din care 54 au fost finanțate. Și în cazul acestei direcții de finanțare, Asociația Centrul de Excelență Arad a. excelat. Pentru proiectul „Arad. Economie și societate" a primit 30 de mii de lei finanțare, pentru „Picnic Festival" alte 98 de mii de lei, iar pentru Arad Open Air Festival 2019, 424 de mii de lei. Adică 22% din totalul finanțărilor nerambursabile date de Centrul Municipal de Cultură pentru proiectele culturale de anul acesta au mers către un singur eveniment.

Asociațiile „campion"

Președinte al Asociației Centrul de Excelență Arad este deputatul PNL de Arad Glad Varga, aceasta primind 636 de mii de lei pentru cinci proiecte. O altă asociație ce apare în declarația de interese a lui Varga, Arad City Guide, al cărui membru fondator este deputatul, a primit 88 de mii de lei pentru trei proiecte. Cele două asociații au primit 25% din suma totală acordată de CMC Arad ca finanțări nerambursabile. **JA-E.R.**

Sportul, mai mult

Pentru programul Promovarea Sportului de Performanță s-au depus 37 de proiecte, 31 fiind finanțate. Acestea au primit 7.865.500 lei, cu cinci milioane de lei mai mult decât Cultura și Tineretul laolaltă.

Haine Hugo Boss şi Louis Vuitton false, la Nădlac

Poliţiştii de frontieră de la Nădlac II au descoperit într-o autoutilitară, condusă de un cetăţean bulgar, 450 de kilograme de bunuri contrafăcute.

NĂDLAC. Descoperirea falsurilor a fost făcută miercuri, 17 aprilie, în jurul orei 7.00, când la Punctul de Trecere a Frontierei Nădlac II s-a prezentat cetăţeanul bulgar K.R. în vârstă de 45 de ani, la volanul unei autoutilitare marca Renault Master, înmatriculată în Bulgaria. Şoferul transporta, conform documentelor de însoţire a mărfii, 150 cutii cu chipsuri de orez şi opt cutii cu bunuri comerciale, pe ruta Bulgaria - Italia. „La control, poliţiştii de frontieră au descoperit în cele opt cutii de carton cu bunuri comerciale: curele, şepci, ciorapi, tricouri, blugi, prosoape, eşarfe, portmonee, ghiozdane pentru care există suspiciunea de contrafacere. Astfel, întreaga cantitate de bunuri a fost ridicată în vederea confiscării şi dusă la sediul S.T.P.F. Arad. Cu privire la cele constatate, bărbatul în cauză a declarat că nu cunoştea faptul că bunurile ar fi fost contrafăcute. În cauză, poliţiştii de frontieră efectuează cercetări sub aspectul săvârşirii infracţiunii de punere în circulaţie a unui produs purtând o marcă identică sau similară cu o marcă înregistrată pentru produse identice ori similare, urmând ca la finalizarea cercetărilor să fie dispuse măsurile legale ce se impun", au precizat reprezentanţii Serviciului Teritorial al Poliţiei de Frontieră Arad. **JA-I.C.**

Falsurile, confiscate FOTO: PFR

Accident pe autostrada A1

Un microbuz în care se aflau 9 persoane şi care transporta pe o platformă un alt microbuz, s-a răsturnat pe autostradă.

Răsturnat pe autostrada Arad-Timişoara FOTO: V.O.

ARAD. Un microbuz de transport persoane în care se aflau 9 pasageri s-a răsturnat pe autostrada Arad-Timişoara, joi, 18 aprilie, în jurul amiezii. Microbuzul, înmatriculat în judeţul Caraş-Severin, se deplasa pe sensul de mers Timişoara-Arad şi tracta o semiremorcă pe care se afla un alt microbuz. Autovehiculul s-a răsturnat pe o parte, cu tot cu semiremorcă, pe autostradă, blocând cele două benzi de mers, traficul rutier desfăşurându-se pe banda de urgenţă. Nu a fost nevoie de intervenţia echipajelor de descarcerare, pasagerii ieşind singuri din autovehicule. De asemenea, niciuna dintre persoanele din microbuz nu au fost transportate la spital. La faţa locului a fost trimis şi elicopterul SMURD, însă nu a fost nevoie de intervenţia lui. Se pare că evenimentul rutier s-a produs din cauza unui cauciuc al microbuzului. Potrivit reprezentanţilor IPJ Arad „un microbuz de transport persoane în care se găseau 9 pasageri a fost implicat într-un eveniment fără victime, pe autostrada A1, la km 530, pe raza localităţii Sagu. Cauza ar fi explozia unui cauciuc al microbuzului, în urma căruia conducătorul auto a pierdut controlul asupra direcţiei de deplasare, răsturnându-se pe partea carosabilă. Microbuzul tracta o semiremorcă cu un autovehicul şi a acroşat un autoturism care circula în lateralul acestuia". Traficul rutier a revenit la normal pe autostradă în jurul orei 16. **JA-I.C.**

Pentru mai multe fotografii intră pe www.jurnalaradean.ro

Au furat alimente şi alcool din magazine

ARAD. O adolescentă de 19 ani, din Arad şi un bărbat de 40 de ani, din judeţul Maramureş, sunt cercetaţi de poliţiştii Biroului de Ordine Publică pentru furt. Tânăra a fost depistată în timp ce sustrăgea bunuri alimentare dintr-un supermarket din Piaţa Arenei, în timp ce bărbatul a fost prins furând două sticle de băuturi alcoolice dintr-un magazin situat pe Calea Aurel Vlaicu. Prejudiciul total, în valoare de 380 de lei, a fost recuperat. **JA-I.C.**

Şi-a ameninţat părinţii cu bătaia

SEBIŞ. Un bărbat în vârstă de 45 de ani, din Sebiş, aflat sub influenţa băuturilor alcoolice şi-a ameninţat părinţii cu bătaia. Ameninţările au fost făcute în casa în care bărbatul stă împreună cu părinţii săi. Poliţiştii oraşului Sebiş au fost sesizaţi şi au emis un ordin de protecţie provizoriu pentru cinci zile, evacuându-l totodată pe bărbat din locuinţă. Acesta nu are voie să se apropie de părinţii săi la mai puţin de 200 de metri. „Poliţiştii oraşului Sebiş au emis un ordin de protecţie provizoriu de cinci zile pe numele unui bărbat de 45 de ani, din Sebiş, care pe fondul consumului de alcool şi-a ameninţat părinţii cu acte de violenţă în imobilul în care domiciliază cu aceştia. Bărbatul a fost evacuat din locuinţă, fiind obligat să păstreze o distanţă de 200 de metri faţă de părinţii săi. Se continuă cercetările sub aspectul săvârşirii infracţiunii de violenţă în familie", au precizat reprezentanţii IPJ Arad. **JA-I.C.,**

Poliţiştii au emis ordinul FOTO: I.C.

PSD ÎMBOLNĂVEŞTE GRAV SĂNĂTATEA

De când au preluat puterea, PSD şi ALDE au aruncat Sănătatea într-o criză continuă. În ultimii 2 ani şi 4 luni România a trăit drame provocate de lipsa vaccinurilor antirujeolic, antigripal, anti-hepatita B. Criza stocurilor de imunoglobulină şi lipsa citostaticelor au traumatizat mii de pacienţi şi le-au ameninţat viaţa. Unul din trei români care suferă de o boală cronică are mari dificultăţi în a-şi găsi medicamentele prescrise de medic. Spitalele regionale mult promise de PSD sunt amânate oficial până la sfântul-aşteaptă. Pesediştii şi-au onorat cel mai dezastruos bilanţ din Sănătate cu o campanie neruşinată de imagine demarată chiar în pragul alegerilor europarlamentare, la comanda lui Liviu Dragnea. În paralel, cu modestie şi fără tam-tam, oameni serioşi din administraţii locale liberale construiesc spitale moderne, renovează unităţile medicale deja existente şi le dotează cu aparatură de ultimul tip.

Campanie pentru imaginea muribundă a lui Dragnea

Ministrul PSD-ist al sănătăţii Sorina Pintea a demarat o adevărată campanie de imagine făcând controale "inopinate" la spitalele care îi sunt în subordine descoperind că multe dintre ele se zbat în mizerie.

Adevărul este că ministrul Pintea a demarat controalele la comanda lui Liviu Dragnea. Faptul că aceste controale sunt motivate politic a devenit evident când Sorina Pintea a ajuns la Spitalul Orăşenesc Sinaia. Ea a postat pe facebook imediat că "există şi unităţi sanitare în care se face treabă", felicitându-i pe cei care administrează spitalul. Postarea a fost ştearsă ulterior la ordin de partid când Sorina Pintea a aflat că spitalul este administrat şi a fost renovat de primăria Sinaia, condusă de liberalul Vlad Oprea.

Unde nu e PSD, se poate!

Cazul Sinaia nu este unul singular. În ţară sunt multe exemple de administraţii liberale care s-au descurcat singure, fără să aştepte cu mâna întinsă fondurile alocate de Guvernul PSD.

Suceava - Un proiect de succes al administraţiilor liberale este modernizarea Spitalului Judeţean Suceava, aflat acum în topul primelor patru spitale din ţară. Preşedintele CJ Suceava, Gheorghe Flutur spune de unde a pornit: "Peste 50 de milioane de euro s-au investit în ultimul deceniu în Spitalul Judeţean. În 2018, Comisia Europeană a decontat lucrări de 12 milioane de euro, iar în 2019 se vor deconta peste 20 de milioane de euro. Spitalul deserveşte astăzi întreaga zonă de Nord-Est a ţării". Toate clădirile spitalului şi cele 29 de secţii au fost modernizate. S-a construit un corp nou de clădire pentru tratament ambulatoriu de specialitate. Au fost achiziţionate echipamente şi aparatură medicală de înaltă performanţă. Anul acesta va fi construit un heliport pe terasa superioară a spitalului.

Arad - În ultimii 8 ani, administraţia liberală a investit 125 de milioane de lei în sănătate, din care 70 sunt fonduri europene. În următorii 5 ani sunt prevăzute investiţii în valoare de 60 de milioane de euro pentru modernizarea unităţii de primiri urgenţe şi înfiinţarea unei secţii de chirurgie cardiacă de top. Gheorghe Falcă, primarul Aradului detaliază: "Nu exagerez cu nimic atunci când spun că Aradul are cel mai modern spital din ţară, datorită politicii de investiţii a administraţiei locale liberale. Aradul este singurul oraş din ţară unde administraţia judeţului a construit din fonduri proprii un spital de la zero. Este vorba de Spitalul TBC din cadrul Spitalului Judeţean, care astăzi este printre primele 5 cele mai moderne din România". În ultimii doi ani Primăria Arad a alocat câte 1 milion de euro pentru investiţii în sănătatea publică.

Cluj – în ultimii doi ani, Consiliul Judeţean a obţinut pentru spitale finanţarea a 12 proiecte europene în valoare totală de 165 de milioane de lei. Cu bani europeni vor fi modernizate Unitatea de Primire a Urgenţelor din cadrul Spitalului Judeţean de Copii şi Ambulatoriul Spitalului Judeţean de Urgenţă. De asemenea, este prevăzută şi finanţarea lucrărilor de reabilitare şi dotare a ambulatoriilor spitalelor de Recuperare, Boli Infecţioase şi Pneumoftiziologie.

În 2019 suma cuprinsă la capitolul sănătate este cea mai mare din istoria Consiliului Judeţean Cluj - 27.067.000 lei pentru finanţarea a 14 spitale.

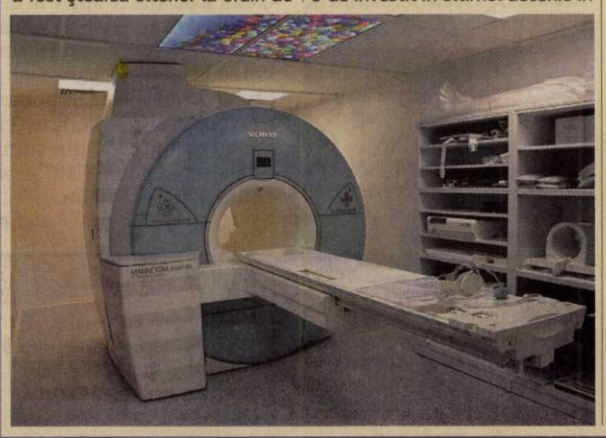

LUDOVIC ORBAN, preşedintele PNL:

"Garantez fiecărui român că vom dezvolta un sistem de sănătate care să nu ducă românul la spital, să permită dezvoltarea medicinei preventive, să dezvolte reţeaua de medici de familie, să asigure cu adevărat analize aşa cum au făcut liberalii când au fost la putere pentru a diagnostica din timp eventualele boli care apar. Vreau să existe un sistem de sănătate din care să dispară corupţia, să dispară baronismul care există şi în spitalele de stat, în care să nu existe discriminare între cei care furnizează servicii medicale în sistem privat şi cei care furnizează servicii medicale în sistem public. Vreau un sistem de sănătate care să-i permită fiecărui român să trăiască atâtea zile câte îi dă Dumnezeu".

(20439)

Sport

„Vrem să aducem echipe mari la Arad, să jucăm în Champions League

Pavel Piroş, preşedinte Piroş Security Arad

6

unităţi de învăţământ s-au impus în cele 11 ediţii ale Cupei „Sportsin" la baschet fete. Ultima campioană, Şc. Gim. Ţipar s-a înscris pe o listă pe care mai apar: CN „D. Ţichindeal" (2009, 2013, 2014, 2015), Şc. Gim. „N. Bălcescu" - Gen. 11 (2010, 2011), Şc. Gen. nr. 5 - LNI (2012), Şc. Gim. „I. Slavici" Şiria (2016) şi LPS (2017, 2018).

Rugbiştii merg cu gânduri de revanşă la Galaţi

GALAŢI. Depăşiţi pe propriul teren, scor 7-27, de CSM Galaţi, rugbiştii arădeni au gânduri de revanşă în duelul programat la finele acestei săptămâni în faza play-out a Dviziei Naţionale de rugby (liga a doua). Disputa de la malul Dunării este programată sâmbătă, ora 10, înaintea acesteia CSM Galaţi având 10 puncte, iar CS UAV Arad 5 puncte, în mini-clasamentul play-out fiind prezentă şi gruparea CSM Sibiu, fără niciun punct acumulat. **JA-D.L.**

Visul frumos s-a terminat?

Locul I a fost pierdut de Şoimii Lipova şi cu greu va mai putea fi luat înapoi.

Mai pot Şoimii să revină în prim-plan? FOTO: FAN

ARAD. Liga a III-a programează, astăzi şi mâine, etapa a XXIV-a. Aşa cum am spus, aerul înălţimilor e tare, iar Şoimii Lipova, dar şi LT Cermei au căzut, rând pe rând, de pe primul loc, acolo unde s-a cocoţat Şcolar Reşiţa, care cu greu va mai putea fi dată jos.

Şoimii Lipova – FC Hunedoara

Pentru a mai putea spera, trupa antrenată de Flavius Sabău nu are decât varianta victoriei cu FC Hunedoara. Astăzi, de la ora 17, pe stadionul „Şoimii" din Pâncota, gruparea din Lipova nu ar trebui să aibă prea multe emoţii, oaspeţii fiind o echipă în criză, care tocmai şi-a schimbat antrenorul principal, Mircea Alic jr. fiind dat afară pentru rezultate slabe.

Gazdele trebuie să-şi rezolve şi ele problemele interne, mai ales că după meciul de la Lugoj a apărut un mic scandal între preşedintele Radu Pop şi echipă, primul scriindu-şi chiar demisia, la care a renunţat între timp.

Naţional Sebiş – Unirea A. Iulia

Lucrurile tind să ia o turnură nu prea plăcută la Naţional. Cristi Todea nu a reuşit să câştige vreun meci de când e pe banca sebişenilor, echipa e la şapte puncte de retrogradare, iar meciurile cu echipe importante ale seriei vor urma de acum încolo. Aşadar, partida de azi, de la ora 17, e una extrem de importantă pentru gazde, care nu au voie să facă niciun pas greşit.

Cetate Deva – LT Cermei

Chiar dacă e la numai patru puncte de primul loc, LT Cermei nu pare a avea forţa să se bată cu adevărat la promovare. Meciul de azi, tot la ora 17, de la Deva, e mai important pentru gazde, care sunt în „hora retrogradării". Elevii lui Radu Anca nu stau prea bine la meciurile din deplasare, din acest an, aşa că nu avem prea mari aşteptări de la aceştia.

Industria Galda – Crişul Ch. Criş

După remiza de etapa trecută, de acasă, cu Dumbrăviţa, Crişul Chişineu Criş merge să-şi „lingă rănile" la Galda, sâmbătă, de la ora 17. Echipa va fi văduvită, însă, de prezenţa pe banca tehnică a antrenorului Adrian Abrudean, care a fost trimis în tribună la jocul precedent, de şmecherașul arbitru Sorin Vădana. Ca şi în cazul celorlalte meciuri, adversara arădenilor se luptă la retrogradare, aşa că meciul nu va fi uşor deloc. **JA-L.S.**

„De pe maidane în casa campioanei lumii"

ARAD. Aniversarea a 74 de ani de la înfiinţarea clubului UTA a fost omagiată ieri, la Muzeul Judeţean Arad, acolo unde a fost lansată cartea „De pe maidanele Aradului în casa campioanei lumii", dedicată lui Mircea Axente şi scrisă de deja consacraţii Radu Romanescu şi Ionel Costin.

Sala a fost arhiplină, iar de la moment nu puteau lipsi colegi de-ai lui Axente, precum Biro şi Domide, oameni care au fost pe teren la cea mai mare performanţă a „Bătrânei Doamne", eliminarea campioanei Europei, Feyenoord Rotterdam, în anul 1970. Ei au rememorat performanţele „omului orchestră", aşa cum l-a numit Gherghe Vaczi. Dar, au fost şi alţi invitaţi, unii veniţi chiar de la Timişoara, Ioan Igna şi Nicolea Secoşan. Pe lângă aceştia, au mai fost prezenţi şi vicepreşedinţii Consiliului Judeţean, Sergiu Bîlcea şi Răzvan Cadar, doi oameni de fotbal, dar şi alte nume care se leagă de UTA: Hristos Metcas, Gheorghe Vaczi, dar şi mai tinerii Decebal Grădinariu, Adrian Ungur sau Cristi Păcurar.

Maestru de ceremonii a fost directorul muzeului, Constantin Inel, iar cartea a fost prezentată de Florin Coita. O carte ce se împarte în trei: în debutul ei, Mircea Axente rememorează anii de glorie, 1960-1970, partea a doua cuprinde un interviu cu cel care a fost fotbalist, arbitru şi apoi observator, iar partea a treia e rezervată camarazilor săi, care povestesc „bătăliile lor din iarbă". **JA-L.S.**

Axente a primit tricoul „de onoare" de la Grădinariu FOTO: L.S.

„Leoaicele" îşi joacă viitorul

Fetele „Piroş Security" au meci de totul sau nimic cu Filiaşi. Victoria înseamnă promovarea!

Fetele de la Piroş vor să ajungă în elită FOTO: JA

ARAD. Un meci cât un campionat, o partidă care îl răscoleşte pe Pavel Piroş. Echipa sa este în faţa unui meci care poate însemna promovarea în elita fotbalului feminin românesc.

Sâmbătă, de la ora 11, pe „Şega", „Piroş Security" întâlneşte Luceafărul Filiaşi. În acest moment, trupa antrenată de Gheorghe Cameniţă se află în fruntea clasamentului, la trei lungimi faţă de principala contracandidată, aşa că o izbândă ar fi decisivă.

„Ne aşteaptă un meci foarte important, pentru ceea ce neam propus în acest an. E un joc care pe care, o victorie asigurându-ne promovarea în prima ligă. Am asigurat toate condiţiile pentru a se face performanţă la Arad în fotbalul feminin, am făcut şi foarte multe achiziţii, iar sâmbătă sper să ne putem bucura pentru faptul că Aradul se va putea bate cu toate echipele şi oraşele mari din ţară. Pentru mine ar fi a patra promovare, sunt mândru de asemenea performanţă, toată lumea şi-ar dori aşa ceva în palmares. O să continui să fac performanţă, indiferent din ce funcţie, aşa că nu ne vom opri aici. Vrem să aducem la Arad echipe mari, să ajungem în Champions League. Vă spun că nu e imposibil, trebuie doar seriozitate, logistică şi un management bun, în aşa fel încât să te baţi aşa cum s-a bătut Clujul, cu forţele Europei. Nu suntem noi mai fraieri ca alţii" - spune Pavel Piroş, preşedintele clubului. **JA-L.S.**

Bani pentru sportul arădean

ARAD. Centrul Municipal de Cultură Arad a publicat, joi, rezultatele primei sesiuni de proiecte nerambursabile din cadrul Programului „Promovarea Sportului de Performanţă 2019".

Din cele 37 de proiecte depuse de structurile sportive arădene, şase nu au întrunit „punctajul minim", cel mai răsunător exemplu fiind turneul internaţional de tenis de câmp Trofeul „Ilie Năstase" - ediţia a XV-a, unul care a pus Aradul pe harta sportului mondial.

În ceea ce priveşte sumele aprobate, lideri sunt Asociaţia Fotbal Club UTA (3.700.000 lei) şi Clubul Sportiv Baschet Arad (1.700.000 lei). Fonduri importante au ajuns şi la CS AMEFA (250.000 lei pentru polo-Superliga de seniori; 180.000 lei pentru haltere şi 110.000 lei pentru polo juvenil), la Asociaţia CS AMC Racing (500.000 lei pentru Raliul Aradului), ACS Astra Arad (280.000 lei pentru lupte), dar şi la CS Universitatea Arad (220.000 lei pentru rugby şi 40.000 lei pentru gimnastica aerobică).

Clubul Sportiv Atletico are trei proiecte aprobate: 80.000 lei pentru „Turneul de vară Atletico", 70.000 lei pentru „Turneul internaţional de fotbal în sală" şi 50.000 lei pentru „Activitate naţională şi internaţională", ACS Academia Broşovszky are patru: „Pregătire şi participare la CN juniori, Memorial Gh. Ene şi Gh. Ola, Interliga RO-HU şi alte competiţii" (34.000 lei), „Participare turneul final Champions Trophy U11 Belgrad" (14.000 lei), „Turneu de calificare Champions Trophy U11" (13.500 lei) şi „Broşovszky Juniori Summer Cup - ediţia a III-a (9.000 lei), alte două proiecte fiind respinse.

Câte două proiecte admise au AJF (31.000 lei pentru „Turneul internaţional regional" şi 30.000 lei pentru „Cupa Aradului"), ACS ProVolei (80.000 lei pentru „Tradiţie şi performanţă în voleiul românesc" şi 50.000 lei pentru„Continuitate în voleiul de perfomanţă" - un al treilea fiind respins), ACS Mistral (50.000 lei pentru „Susţinerea sportului de performanţă" şi 40.000 lei pentru „Concursul internaţional de majorete şi twirling") şi Şah Club Vados (54.000 lei pentru „Festivalul internaţional de şah - ediţia a XII-a" şi 17.000 lei pentru „Şahul de performanţă").

Alte proiecte aprobate: HC Beldiman (80.000 lei); Liga Desavoia" (51.000 lei); ACS Piroş Security - fotbal fete (50.000 lei); Baschet Club Valbon (60.000 lei); CS Ballroom Dance (38.000 lei); Asociaţia Judeţeană de Atletism (31.000 lei) şi Asociaţia Judeţeană de Gimnastică(15.000 lei).

Alături de proiectele amintite ca respinse, pe „lista neagră" mai sunt „La fileu în competiţiile din 2019" al CS Westar şi „Cupa Internaţională Transilvania - ediţia a II-a" al WBPF România.

Totalul proiectelor aprobate sunt în valoare de 7.865.500 lei, aproximativ 1.650.000 de euro. **JA-D.L.**

Au luat cei mai mulţi bani FOTO: JA

Voluntari pentru Raliul Aradului

ARAD. Raliul Aradului este unul dintre evenimentele anului în sportul arădean. Pentru o reuşită deplină, organizatorii caută voluntari, pasionaţi de acest sport. Dacă vrei să fii voluntar la Raliul Aradului (23-25 mai), trimite un simplu email la adresa: voluntari@raliularadului.ro, care să conţină numele tău, numărul tău de telefon şi adresa de email pe care doreşti să primeşti mai multe detalii.

Voluntarii o să primească un tricou, o şapcă, un ecuson şi un program al evenimentului, fiind dotaţi şi cu o vestă reflectorizantă şi un fluier. Iar cei solicitaţi pentru probele speciale vor avea asigurat transportul sau acesta va fi decontat de către organizator. La final, voluntarii vor primi o adeverinţă de voluntariat. Experienţa dobândită te va ajuta în viitorul tău job. Poţi anexa această adeverinţă la CV-ul tău. **JA-D.S.**

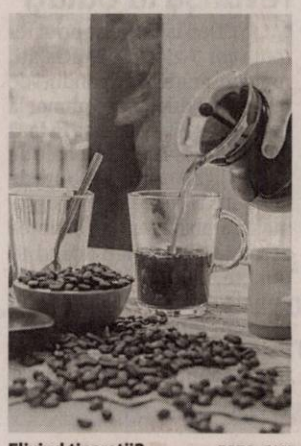

Elixirul tinereţii? FOTO: FAN

Este cafeaua un elixir anti-vârstă?

ANTI-ÎMBĂTRÂNIRE. Oamenii de ştiinţă au demonstrat că, la animale, cafeaua blochează mecanismul responsabil de tulburări cognitive legate de îmbătrânire. Dacă se dovedeşte la fel de eficientă şi la oameni, cafeaua ar putea deveni tratamentul minune pentru Alzheimer. Atât conţinutul antioxidant, cel fenolic cât şi cel de cofeină, sunt responsabili pentru efectul anti-îmbătrânire.

400

de milioane de pacienţi sunt în lume cu diabet zaharat, 90 - 95% dintre aceştia fiind cu diabet zaharat tip II, iar 90% din persoanele cu diabet zaharat de tip II sunt supraponderale sau obeze. În România, prevalenţa diabetului este de 11%, ceea ce înseamnă că la aproximativ 10 persoane adulte una are diabet zaharat.

Stresaţi de competiţii sportive FOTO: FAN

Microbiştii, sub stres cardiac masiv

STRES. O nouă legătură între privitul unei competiţii sportive şi stresul asupra sistemului cardiovascular a fost reliefată de un studiu al cercetătorilor canadieni. Au fost luaţi în considerare zece subiecţi care au privit un meci de hochei acasă şi alţi zece care au mers la patinoar. Pentru primii, ritmul inimii a crescut cu 75%, iar pentru cei de pe stadion s-a înregistrat o accelerare cu 110%.

Prazul previne astenia de primăvară

Prazul (Allium porrum) este o legumă ce aparţine familiei Liliaceae, cu gust foarte asemănător cu cel al cepei, însă mult mai delicat.

PRAZ. Leguma cunoscută cu denumirea praz provine din teritoriile celtice, dar era cunoscută şi de vechii egipteni, de la care au învăţat romanii obiceiul de a o folosi, atribuindu-i şi proprietăţi afrodiziace. În zilele noastre, prazul se cultivă în întreaga Europă, însă Franţa deţine supremaţia la acest capitol.

• **Scade nivelul colesterolului rău.** Prazul conţine peste 90% apă, vitaminele A, B şi C, fier, magneziu, acid fosforic, sodiu, sulf, siliciu şi calciu. Are proprietăţi dezinfectante şi digestive şi scade nivelul colesterolului rău din sânge. Această legumă este indicată în special persoanelor care suferă de anemie, de reumatism sau de artrită şi este utilă atât sistemului osos, cât şi articulaţiilor, deoarece menţine

elasticitatea acestora.

• **Excelent tonic pentru corp.** Prazul este folositor şi sistemului nervos, deoarece înlătură starea de oboseală psihică asociată cu astenia de primăvară, fiind un bun tonic pentru organism. Datorită faptului că are un conţinut bogat în apă şi este sărac în grăsimi, el este recomandat în diete, pentru că favorizează tranzitul intestinal.

De reţinut!
Această legumă ajută şi în frumuseţe, deoarece conferă prospeţime tenului şi menţine elasticitatea pielii.

SFATURILE LUI RELI

Aurelia Gabor

Să primim cu bucurie în suflet sărbătorile

Vin Floriile, sau Duminica Stâlpărilor, sărbătoare importantă ce vesteşte Paştele, rememorând intrarea lui Iisus în Ierusalim şi, totodată, sărbătorindu-i pe cei ce poartă nume de flori. Deşi martie se mândreşte că este prima lună a primăverii, porţile acesteia se deschid abia în aprilie când, natura sparge pământul şi cerul, fermecând simţurile cu miresme şi culori. Ne bucurăm de soare, uneori chiar şi de ploi, de ramurile înverzite şi păsări ce se întorc rând pe rând la casele lor din lunga pribegie. Sufletul omului se deschide spre lumină şi culoare purificat fiind prin post şi rugăciune, în apropierea celei mai mari sărbători a creştinătăţii: Învierea.

> Să redevenim copii, să aducem zâmbetul pe chipul celor bătrâni, să admirăm florile, să visăm că dorinţele se vor împlini"

Să primim cu bucurie în suflet sărbătorile, să ne amintim că avem familie şi prieteni. Să redescoperim forţa de a iubi, şansa de a fi buni, puterea de a ajuta pe cel care are nevoie, frumuseţea fiecărei clipe ce ne este dăruită în această lume efemeră. Să dăm sens vieţii noastre, să fim fericiţi şi plini de lumina ce izvorăşte din sufletul unui om curat.

Tăvălugul vieţii cotidiene duce la epuizarea resurselor fizice şi psihice, uităm de noi, de cei din jur, vrem doar să ne realizăm profesional, social, financiar. Suntem mereu obosiţi şi lipsiţi de vlagă, preocupaţi de tot felul de probleme şi mai puţin de propria persoană. Ne deprimă tot ce se întâmplă în jurul nostru, nu ne regăsim într-o lume care de multe ori nu ne reprezintă.

Sunt zile de primăvară uneori calde, friguroase sau ploioase dar, sunt zile în care este bine să reînviem, să ne redescoperim comorile uitate din sufletul nostru. Să redevenim copii, să aducem zâmbetul pe chipul celor bătrâni, să admirăm florile, să visăm că dorinţele se vor împlini. Avem dreptul la fericire! Alături de cei dragi, căci prin ei existăm.

Vom profita de timpul liber pe care-l avem pentru a ne ocupa mai mult de noi şi de familie. Atenţie la mesele copioase şi la excesul alimentar. Tot ce consumăm acum se va depune dacă nu vom continua programul de exerciţii fizice cu care ne-am obişnuit. Putem să organizăm plimbări şi drumeţii alături de familie şi prieteni, jocuri cu mingea, orientare turistică. Exerciţiile fizice asigură echilibrul funcţional al organismului, menţin sănătatea, prelungesc tinereţea. Un organism antrenat în mod sistematic va părea mai tânăr, va fi mai puternic şi mai rezistent, corpul va rămâne armonios multă vreme, iar articulaţiile vor „rugini" mai greu. Sportul este accesibil şi recomandat tuturor, indiferent de vârstă.

Să împletim bucuria sărbătorilor cu dorinţa de mişcare, frumuseţea cu sănătatea, să dăruim iubire, înţelegere, toleranţă.

redactia.jurnalaradean@informmedia.ro

Crizele biliare: la adăpost de Sfintele Sărbători!

Colica biliară, definită ca durere subcostală dreaptă, cu origine la nivelul căilor biliare, este o problemă relativ frecventă, ce poate afecta până la 10% din populaţie.

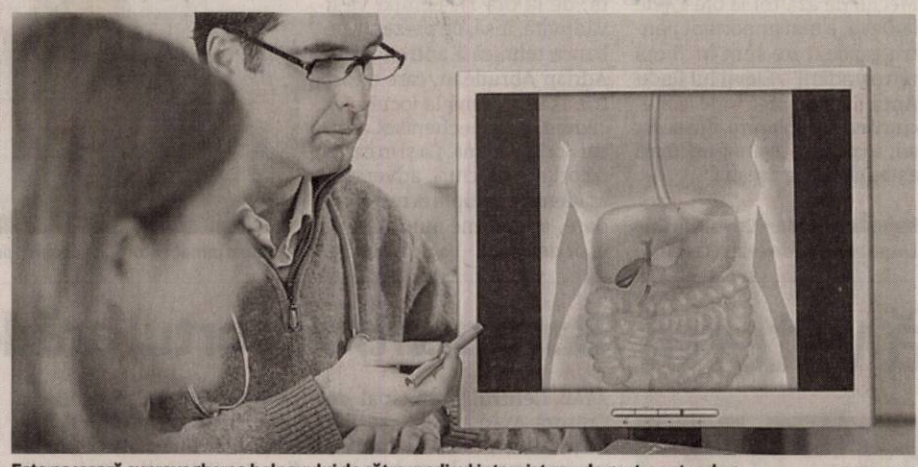

Este necesară supravegherea bolnavului de către medicul internist sau de gastroenterolog FOTO: FAN

COLICA BILIARĂ. Bila (fierea) este un complex de substanţe produse de ficat, având un rol extrem de important în digestia grăsimilor din alimentaţie. Bila este drenată din ficat prin căile biliare intrahepatice, stocată în colecist între mese şi eliberată în timpul meselor. În limbajul popular, prin „fiere" se înţelege lichidul verde-gălbui produs de ficat, dar şi rezervorul numit colecist în termeni medicali. De aici şi confuzia pacienţilor când li se spune că au reflux de fiere în stomac după extirparea colecistului, ei susţinând că nu mai posedă aşa ceva, fierea (lichidul) fiind însă produsă de ficat în continuare. Altfel, digestia ar fi mult mai dificilă.

1 Cauza colicii biliare. Cauza cea mai frecventă o reprezintă calculii (pietrele) din colecist sau din căile biliare extrahepatice. Există situaţii particulare în care criza dureroasă poate fi declanşată de alţi factori (ischemie, diabet, corticoterapie, chimioterapie, traumatisme severe). Stadiul intermediar în formarea calculilor de colesterol îl reprezintă „namolul biliar". Compoziţia chimică a calculilor poate fi diferită în funcţie de unele condiţii patologice (infecţii de căi biliare, anemie hemolitică).

2 Factori de risc. Factorii care pot duce la apariţia calculilor de colesterol sunt de natură genetică, de asemenea frecvenţa bolii este mai mare la femei. Nu trebuie să uităm de alimentaţia de tip „occidental", bogată în grăsimi saturate şi săracă în fibre, de tranzitul intestinal încetinit, diabet, obezitate. Odată prezent namolul biliar sau calculii, orice masă bogată în grăsimi, tocături, prăjeli poate declanşa o colică biliară.

3 Criza de colică biliară. Colica biliară apare atunci când colecistul se contractă pentru a elimina fierea şi pentru a ajuta digestia. Prin această contracţie, se vor mobiliza namolul şi calculii prezenţi la acest nivel. Calculii de dimensiuni mai mici pot migra din colecist, generând dureri în zona abdomenului superior, greaţă şi vărsături. Calculii peste 5 mm nu pot fi eliminaţi, provocând dureri ce pot dispărea după câteva ore dacă vor cădea din zona infundibulară în zona corpului vezicii biliare. O criza dureroasă de acest gen nu poate fi tratată la domiciliu decât cu riscuri majore. Este necesară internarea într-o secţie de medicină internă sau de gastroenterologie, atât pentru un prim tratament de urgenţă al crizei, cât şi pentru a elimina probabilitatea altor boli cu simptomatologie înşelătoare (infarct miocardic, ulcer gastric sau duodenal, pneumonie).

4 Diagnostic şi tratament. Diagnosticul se stabileşte rapid, calculii fiind vizibili ecografic, afectarea colecistului putând fi cuantificată. Pentru calculii care deja au migrat în afara colecistului, diagnosticul nu mai este atât de uşor, fiind necesare alte metode de diagnostic - endoscopice sau prin rezonanţă magnetică. În urma tratamentului medicamentos (antibiotice, antiinflamatoare, antispastice), simptomele dispar în scurt timp.

Cazurile mai complicate (cu febră, frison, icter) necesită un tratament mai îndelungat sau chiar intervenţii care se pot efectua acum şi endoscopic. După tratarea crizei dureroase, se va face o evaluare generală a pacientului pentru a realiza un bilanţ preoperator. Pentru calculii din colecist, metoda de tratament care previne apariţia unor noi crize dureroase este intervenţia chirurgicala.

Prevenţie
Se recomandă modificarea stilului de viaţă, o alimentaţie săracă în grăsimi saturate, cu evitarea sedentarismului, creşterea consumului de fructe şi legume. Din acest punct de vedere, perioada Sarbatorilor Pascale , după post, este riscantă, întrucât tentaţia alimentelor interzise este foarte mare. Oricât de gustoase ar fi preparatele specifice, acestea trebuie evitate. În meniu se va introduce carnea slabă de curcan, vită, peşte, preparată la cuptor. Fără maioneză şi rântaşuri! Prin cumpătare se va evita suprasolicitarea camerelor de gardă, iar sărbătoarea va putea fi petrecută în linişte, alături de cei dragi!

VOUCHER
1 + 1 GRATUIT

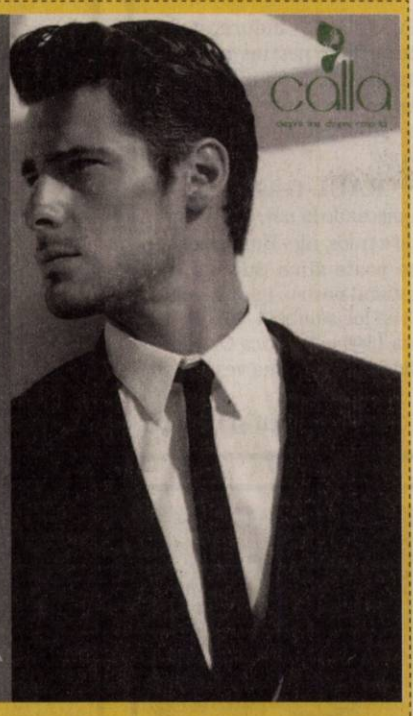

Decupează acest voucher,
vino cu el în magazinul Calla şi,
la achiziţia unui set Bourjois Masculin Acier
îl primeşti pe al doilea GRATUIT!

Oferta este valabilă în magazinele Calla Centru, Calla UTA şi Calla Micalaca, în limita stocului disponibil!

(530 - H 130177)

La GEMI SPORT, iarna îşi pierde din drepturi în faţa apelor termale, a căror temperatură ajunge până la 40 de grade Celsius

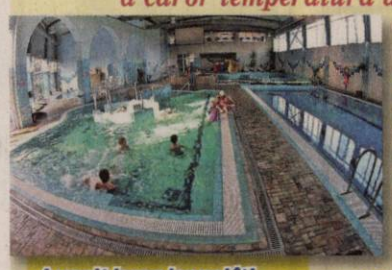

A venit iarna iar noi îţi propunem să învingi frigul de afară cu o vizită la centrul nostru Spa! Pe lângă bazinele interioare cu apă termală, te poţi relaxa în saună sau îţi poţi încânta simţurile cu un masaj relaxant! Acordă-ţi timp pentru eliberarea emoţiilor şi destinderea totală a spiritului pornind într-o călătorie în care îţi vei regăsi adevărata armonie interioară!

- Bazin de înot
- jacuzzi
- bazin destinat copiilor
- bazine cu hidromasaj

de toate acestea vă puteţi bucura în cadrul complexului nostru!

ADRESA:
Bulevardul Nicolae Titulescu, Arad
☎ 0357 408 718

Singurul complex cu apă termală din Arad te aşteaptă pentru relaxarea de care ai nevoie in fiecare zi.

(9887)

Hamburger Recycling | *We will.*

(557 - H 205465)

Achiziţionăm cu plata cash deşeuri reciclabile de la persoane fizice şi firme!
(carton, reviste, ziare, arhive, hartie, sticle PET, folie plastic etc.)
TRANSPORT GRATUIT!

La cel mai bun preţ!

Adresa: **Str. Steagului, Nr. 1, 310262, DJ 682, Arad**
Mobil: **0732-330-184**
E-mail: **Claudia.Gimon@hamburger-recycling.com**

Soluţia ta zilnică!

Magazinul C+C CBA ARAD
vă urează

Sărbători Pascale Fericite!

(612 - H 201054)

ARAD, Parc Industrial UTA1, Hala 11
Str. Poetului Nr.1/C, TEL.: 0756 054 224

H (130181)

MaSe COMERCIALIZEZĂ MATERIALE ELECTRICE PENTRU INSTALŢII ELECTRICE DE JOASĂ TENSIUNE, INDUSTRIALE ŞI REZIDENŢIALE

MaSe

Arad str. Pădurii nr. 29-31
Mobil: 0722 77 92 48
WhatsApp: 0722 442 361
Telefon magazin: 0257 212 484
Fax: 0257 270 132
E-mail: mase@electrice.ro

ORAR:
Luni-Vineri: 8-17
Sâmbătă: 9-13
Duminică: Închis
WEB: www.electrice.ro
www.mase.ro

MEDIQA

CONTINUĂM PROMOŢIILE PENTRU TINE:

- **Medicină internă** – consult de specialitate, ecografie, EKG
- **Pediatrie** – consult de specialitate, ecografie
- **Dermatologie** – consult de specialitate, dermatoscopie
- **Obstetrică - Ginecologie** – consult de specialitate, ecografie
- **Oftalmologie** – consultaţie de specialitate, examen fund de ochi
- **Urologie** – consult de specialitate, ecografie
- **Cardiologie** – consult de specialitate, ecografie, EKG

Dr. Oana Munteanu
MEDIC SPECIALIST
Diabet zaharat si boli de nutritie
Telefon: **0745 352 292**

Detalii la 0257/217700
sau la sediul clinicii situat în
Arad, B-dul Revoluţiei Nr.10.

www.mediqa.ro

(149)

SC ERGAD TECHNOLOGY SRL

Arad, str. Pădurii nr. 24

firmă cu capital integral italian care activează în domeniul industriei electronice
angajează:

OPERATORI LINIE SMD

Cerinţe:
- Cunoaşterea şi capacitatea de a citi schemele electronice constituie un avantaj
- Disponibilitate pentru deplasări în Italia.
- Se vor specifica în curriculum vitae experienţele de muncă în domeniul electronicii

Se oferă:
- Salariu de încadrare 2750 ron
- Bonus după 3 luni de la data angajării
- Ore suplimentare plătite dublu
- Sporuri de noapte plătite
- Decontare transport
- Tichete de masă din prima zi
- Prime de vacanţă

MONTATORI SUBANSAMBLE ŞI OPERATORI ASAMBLARE

Femei şi bărbaţi pentru montarea componentelor electronice.
Se oferă:
- Salariu de încadrare 2500 ron
- bonus după 3 luni de la data angajării
- decontare transport + asigurăm transport pe ruta Arad-Zădăreni şi Arad-Iratoş, Dorobanţi, Curtici, Macea cu microbuz
- tichete de masă din prima zi
- prime de vacanţă
- analize gratuite pentru angajare
- ore suplimentare plătite dublu
- program de lucru 1 schimb

Trimiteti CV la adresa: otilia.dimeny@ergad.eu sau prin fax 0257-306.194; tel.0257-206.247. (9212 - H 89191)

SC ERGAD TECHNOLOGY SRL

Arad, str. Pădurii nr. 24

firmă cu capital integral Italian care activează în domeniul industriei electronice
angajează:

MONTATORI SUBANSAMBLE ŞI OPERATORI ASAMBLARE PARTE MECANICĂ

Femei şi bărbaţi pentru montarea componentelor electronice.
Se oferă:
- Salariu de încadrare 2600 ron din prima lună
- bonus după 3 luni de la data angajării
- decontare transport + asigurăm transport pe ruta Arad-Zădăreni şi Arad-Iratoş, Dorobanţi, Curtici, Macea cu microbuz
- tichete de masă din prima zi
- prime de vacanţă
- analize gratuite pentru angajare
- ore suplimentare plătite dublu
- program de lucru 1 schimb

TEHNICIENI ELECTRONIŞTI,

Pentru control şi reparare plăci electronice cu tehnologia SMD şi montarea componentelor în SMD
Cerinţe:
- Experienţă
- cunoaşterea limbi italiene constituie un avantaj
- cunoaşterea şi capacitatea de a citi schemele electronice;
- capacitatea de a suda componentele SMD;
- disponibilitate pentru deplasări în Italia.
- se vor specifica în curriculum vitae experienţele de muncă în domeniul electronicii
- salariu de încadrare 2750 ron din prima lună
- bonus după 3 luni de la data angajării

Trimiteţi CV la adresa: otilia.dimeny@ergad.eu sau prin fax 0257-306.194; tel. 0257-206.247. (9211 - H 89191)

Transformă nemulţumirea în siguranţă!

ARTEX SCM

Arad str. Aurel Crisan nr.17- Micalaca

ANGAJEAZĂ

confecţioneri îmbrăcăminte, persoane cunoscătoare de meserie sau persoane care doresc să înveţe meseria de confecţioner, montatori butoni şi capse, călcători cu câştiguri în acord individual, primă de transport- prezenţă

OFERIM: tichete de masa, premii de Paşte si Crăciun, asistenta medicala, lucru intr-un singur schimb.
Angajările se fac pe bază de probă de lucru.
DETALII: telefon : 0357- 408275; 0357- 408276 sau la adresa din Micalaca str. Aurel Crişan nr.17. (147)

Construcţii civile, industriale utilitare şi drumuri

- lucrări de construcţii civile şi industriale;
- instalaţii aferente construcţiilor;
- lucrări de aducţiune apă şi sisteme de canalizare;
- lucrări de drumuri şi poduri.
- execuţie şi montaj case prefabricate tip sandwich conform descrierilor tehnice şi de execuţie „STANDARD" şi „PREMIUM";
- execuţie şi montaj blocuri pe structură de lemn conform descrierii ataşate;
- proiectare şi execuţie şarpante/acoperişuri din lemn în sistem MYTEK;
- execuţie şi montaj grinzi încleiate lamelar;
- execuţie şi montaj produse derivate din lemn (scări, terase, copertine, contrafise, căpriori, filigorii, căsuţe de gradină, pergole etc.)

(4732)

ARAD, CENTURA DE NORD, DN 7, KM 541+100
TELEFON: 0357-100-051
E-MAIL: amahousem@yahoo.com

AMA HOUSE

ELNET SECURITY

Protecting People and Places

angajează:

AGENŢI DE SECURITATE

femei/bărbaţi, cu/fără atestat pentru obiective industriale şi spaţii comerciale în Arad.

OFERIM:
■ Contract de muncă integral ■ Salariu net 1.600 – 2.000 lei ■ Transport gratuit la şi de la obiectiv ■ Posibilitate de decontare transport pentru agenţii din provincie ■ Punctualitatea plăţii salariilor ■ Stabilitate la locul de muncă ■ Program de lucru în ture de 12/24, 12/48 sau 12/36

☎ 0752.042.558/ 0735.188.865

(586 - H 183485)

Publicitate mică 0257-210.775; mare 0257-280.904

DECESE

Cu tristeţe în suflet, anunţăm trecerea la cele veşnice a celei care a fost mamă, soră şi mătuşă,

MOŞTEOR ELISABETA.

Slujba de înmormântare va avea loc astăzi, 19 aprilie 2019, ora 13:00, la Casa Funerară Kuki din Grădişte, iar înhumarea la ora 14:00, la Cimitirul Pomenirea.

Familia

Cu durere în suflet, anunţăm decesul după o scurtă şi grea suferinţă a verişorului nostru

BUDIU IOAN.

Dumnezeu să-l odihnească în pace! Slujba de înmormântare va avea loc astăzi, 19 aprilie 2019, ora 15:00, la Casa Funerară Kuki din Grădişte.

Familia Sferdean

CONDOLEANŢE

Suntem alături de nepoţii noştri Stelian şi Dana, în aceste momente triste, când se despart de tatăl lor,

ILEANA MIHAI
născut în localitatea Vânători jud. Arad – fost angajat al UVA Arad – Biroul Învăţământ.

Cumnaţii Florea şi Angela

În aceste momente triste suntem alături de nepoţii noştri dragi, Dana şi Stelian, la despărţirea de tatăl lor şi cumnatul nostru,

ILEANA MIHAI.

Nelu şi Olimpia

COMEMORĂRI

O lacrimă de durere se varsă în fiecare zi, apoi o ştergem şi ne amintim cât de frumoase şi unice au fost clipele petrecute alături de tati nostru drag,

prof.

COSTAN EMIL,

acum la 6 luni de când a plecat dintre noi. Ai fost lumina vieţii noastre şi nu ne-a rămas decât să împărtăşim amintirile noastre prietenilor noştri dragi. Vei rămâne veşnic în sufletele noastre! Dumnezeu să-ţi dea odihnă veşnică! Parastasul de pomenire va avea loc sâmbătă, 20 aprilie 2019, ora 12:00 la Biserica Ortodoxă de la Podul Micălaca.

Familiile Costan şi Babo

Anunţurile de deces se publică GRATUIT!

SERVICII FUNERARE

(1+7409328)
IN MEMORIAM
NON STOP!
KUKI - servicii funerare complete
Producător de sicrie - oferă sicrie la preţ de producător.
GRATUIT rezolvăm actele la spital, primărie, casa de pensii şi C.A.R.P.
Transport intern şi internaţional ● Accesorii funerare.
Contact: Arad, Str. Mihai Eminescu nr. 4 (în curte), vis-a-vis de Cerbul Albastru.
Telefon: 0257/211929, mobil: 0723-343-964
www.inmemoriamkuki.com
CASĂ FUNERARĂ - Strada Ştefan Ludwic Roth nr. 1 D, Grădişte
- Str. Cocorilor nr. 6 (lângă magazinul Izolta)

Cu inimile îndurerate şi cu un dor nestins amintim împlinirea a 6 luni de când tot ce am avut mai de preţ pe acest pământ, fiul nostru drag

RAUL-GABRIEL

a plecat de la noi. Nici timpul care trece, nici Dumnezeu nu ne poate alina durerea din sufletul nostru. Parastasul va avea loc sâmbătă, 20 aprilie, ora 13:00 la Biserica Ortodoxă Şagu. Vei rămâne veşnic viu în inimile noastre.

Părinţii şi bunicii

Se împlineşte 1 an de la plecarea în veşnicie a celui care a fost scumpul nostru tată, socru şi bunic,

lt.col.(rtg.)
BREZOVEAN VIOREL.

Parastasul de pomenire va avea loc sâmbătă, 20 aprilie 2019, ora 13,00 la Catedrala Ortodoxă Nouă de la Podgoria. Dumnezeu să-l odihnească în pace!

Fiul Viorel, nora Dorina şi nepoata Cristina cu soţul Nandi

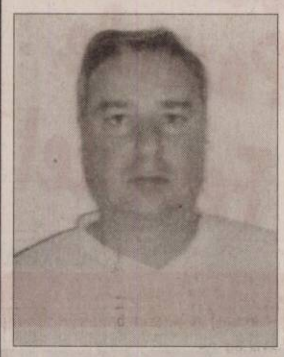

Astăzi când ai fi împlinit 48 ani, dragul nostru

RANCOV EMIL-IOSIF,

în loc să-ţi spunem „La mulţi ani!"

putem spune doar: Dumnezeu să te ierte şi să te păzească acolo sus în Împărăţia Lui! După plecarea ta ne-au rămas doar lacrimi şi durere nesfârşită.

Te plâng mereu soţia Dorina, fiii Emil şi Cristi, mama Marioara

În 20 aprilie 2019 se împlinesc 2 ani de dor şi neuitare care ne însoţesc mereu după cel care a fost soţ, tată şi bunic,

RADA ŞTEFAN (ŞTEFĂNUŢ).

Odihneşte-te în pace,

FANE!

Familia: soţia Sabina, fiul Sorin, fiica Codrina cu soţul Rudi şi nepoatele lui dragi Maya şi Leoni

Cu tristeţe anunţăm că s-a scurs 1 an de la trecerea în nefiinţă a celui care a fost soţ, tată şi bunic,

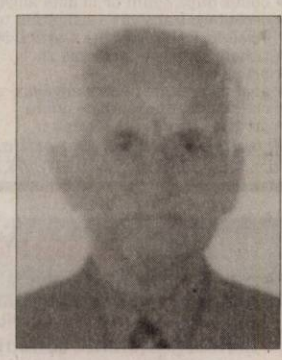

EREMIA IOAN.

Parastasul de 1 an va avea loc în data de 20 aprilie 2019, ora 12:00 la Catedrala Veche din Arad.

Nu-l vor uita niciodată: soţia Nuţi, fiica Lucia şi nepoţii Iulian şi Ronny

SERVICII FUNERARE

NOSFERATUM
SERVICII FUNERARE COMPLETE
Arad, str. Ghiba Birta nr. 26 - Tel.: 0752 10 11 12; 0357 80 48 38
NON STOP
e-mail: nosferatumarad@yahoo.com
www.nosferatum.ro
TRANSPORT GRATUIT ÎN MUNICIPIUL ARAD ŞI ORAŞUL PECICA
* Sicrie la preţ de producător; * Înmormântări GRATUITE – doar pe baza cuponului de pensie; * Consultanţă şi medic constatator; * Rezolvăm actele la spital, primărie, casă de pensii, C.A.R.P.; * PRELUĂM DECEDAŢII DE LA MORGĂ; * Igienizare, cosmetizare, îmbălsămare, incinerarii, REPATRIERI, CAPAC FRIGORIFIC; * CAPELA CIMITIR ETERNITATEA (UTA)! * Borduri, monumente funerare, mozaic, marmura, granit.

În 22 aprilie se împlineşte 1 an de la decesul scumpului meu soţ,

LAKATOŞ IOAN (NELU).

Nu te voi uita niciodată! Te-am iubit şi te voi iubi mereu până ajung lângă tine. Parastasul de pomenire şi sfinţirea crucii vor avea loc luni, 22 aprilie 2019, orele 13:00, în Cimitirul din Micălaca Veche.

Soţia Mimi şi Cătălin

O rugăciune, un gând frumos şi o clipă de aducere aminte la 6 săptămâni de la trecerea în nefiinţă a celui ce a fost soţ şi tată minunat,

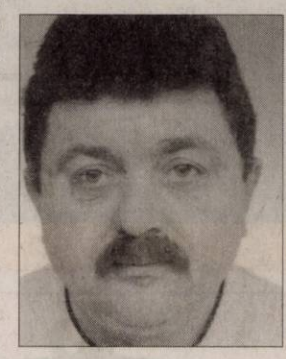

DUMA TRAIAN.

Parastasul sâmbătă, 20 aprilie 2019, ora 10:00 la Mănăstirea Gai. Bunul Dumnezeu să-i dea iertare şi odihnă veşnică în Împărăţia Lui! Te vom iubi mereu şi te vom plânge toată viaţa.

Soţia Dana şi fiul tău Alex

Au trecut 12 ani de când a plecat dintre noi, scumpa şi iubita noastră soţie, mamă şi bunică,

ELENA PĂNESCU (ICU).

Simţim cum ea de „acolo de sus" veghează asupra noastră şi va rămâne pentru noi un exemplu demn de urmat. Purtăm în suflet aceiaşi durere şi tristeţe, iar chipul ei drag şi blând va dăinui mereu în sufletele noastre. Doamne odihneşte-o în Împărăţia Ta!

Te vom iubi mereu: Relu, Vanessa-Maria, Alessia-Elena, Cerasela, Claudiu, Paul-George şi soţul

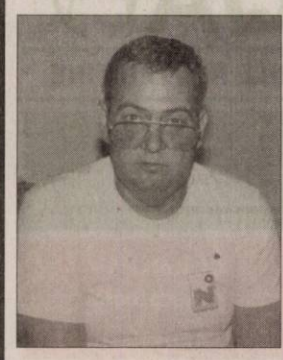

De 15 ani doar în vis îţi vedem chipul. Nepoţii întreabă de bunicu. Sunt prea mici să înţeleagă unde este bunicul. Bunicul, soţul şi tatăl nostru,

IMI FEHER

a plecat între stele de unde ne este înger păzitor. Noi îl rugăm pe Bunul Dumnezeu să-l odihnească şi să-l iubească aşa cum îl iubim noi!

Soţia Imi, Neli, Kevin şi Colin

Cu durere în suflet amintim că se împlinesc 17 ani de când iubitul nostru soţ, tată, socru şi bunic,

HAI GHEORGHE

a plecat dintre noi. Dumnezeu să-l odihnească în pace! Nu te vom uita niciodată!

Familia

Se împlinesc 20 ani încărcaţi de dor şi tristeţe de la plecarea în eternitate a iubitului nostru soţ, tată şi bunic,

NEGRILĂ IOACHIM.

Amintirea ta nu se va şterge niciodată din sufletele noastre. Dumnezeu să-ţi dea odihnă veşnică!

Soţia Ecaterina cu copiii şi nepoţii

Publicitate: 0257/210.775; mare 0257/280.904

Draga noastră soţie, mamă şi soacră,

MOCA FLORICA

mulţumim lui Dumnezeu că te-am avut lângă noi, că ne-ai făcut să înţelegem că există căldură sufletească, iubire şi omenie. Pentru toate acestea, pentru dragostea şi înţelepciunea cu care ne-ai înconjurat, pentru tot ce ne-ai dăruit îţi mulţumim, iar acum când ar trebui să-ţi spunem „La Mulţi Ani" rugăm pe Bunul Dumnezeu să-ţi dea linişte şi odihnă veşnică în Împărăţia Sa! Vei trăi veşnic în inimile noastre. Dormi în pace suflet bun şi curat!

Familia veşnic îndurerată

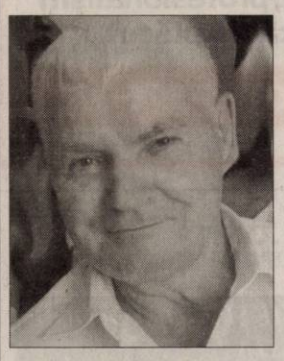

Se împlineşte 1 an de când dragul nostru tată, soţ, bunic şi socru

RAIN TEODOR

a trecut la cele veşnice. Purtăm în suflet aceeaşi durere şi tristeţe şi aşezăm un buchet de amintiri dragi. Parastasul va avea loc sâmbătă, 20 aprilie 2019, ora 11:00, la Biserica Aradul Nou. Nu te vom uita niciodată!

Fam. Rain şi Pârău

Se împlinesc nouă ani de când a plecat de lângă noi în ceruri iubita noastră mamă, bunică, soacră,

BEG LUCREŢIA

din Arad.

Timpul care a trecut fără prezenţa ta fizică dintre noi nu poate şterge durerea ce o purtăm în suflet. Viaţa fără tine niciodată nu va mai fi la fel, dar ne rugăm pentru tine, aprindem lumânări şi flori pentru tine, scumpa noastră.

Fiica Otilia, ginerele Ovidiu, fiul Mircea, nora Catrinel, nepoţica Ştefania

Cu durere în suflet anunţăm parastasul de şase săptămâni sâmbătă, 20 aprilie 2019, ora 12,00 la Biserica Ortodoxă UTA pentru cel care a fost iubitul nostru soţ, tată, socru şi bunic,

NICOLAE MUNTEAN.

Dumnezeu să-l odihnească în pace! Nu te vom uita niciodată.

Familia

Se împlineşte un an de lacrimi şi durere de când ne-a părăsit iubita noastră soţie, mamă, bunică şi soacră,

DAMIAN AURICA ELENA.

Parastasul va avea loc sâmbătă, 20 aprilie, ora 12,30 la Biserica din incinta Cimitirului Pomenirea. Dumnezeu să-i odihnească sufletul blând!

Familia îndurerată

GARSONIERE

• **A A** achiziţionez garsonieră, apartament 1 cameră, cash, ☎0746.055.126, ☎0755.483.216. 179655

• **Cumpăr cu** banii jos garsonieră, apartament 1 cameră, 0742.781.651. 206120

AP.2 CAMERE-ARAD

• **A A** Achiziţionez apartament 2,3,4 camere cash, ☎0746.055.126, 0755.483.216. 178868

• **Cumpăr apartament** 2 camere, Malul Mureşului (Micălaca). Tel. 0770.215.502. 191251

• **Cumpăr cu** plata pe loc apartament 2- 3 camere. Tel. 0721.670.839. 206109

• **Persoană fizică** vând apartament 2 camere (100 mp), zona UTA, parţial mobilat, centrală termică, termopane, două balcoane mari închise, parcare asigurată. Tel. 0744.523.701. 202120

• **Vând apartament** 2 camere, zona 300, Bl. 319, etaj 3, amenajat, 70 mp, mobilat, 48.500 Euro, ☎0744.849.390. 209661

• **Vând apartament** 2 camere, decomandat, zona Podgoria, etaj 2 din 4, 89mp locuibili, balcon spaţios şi boxă în pivniţă. Necesită renovare. Preţ: 47.000 euro, uşor negociabil. Tel. 0749.188.941.

AP.3 CAMERE-ARAD

• **Închiriez apartament** 3 camere, renovat recent, mobilat, malul Mureşului. Tel. 0744.293.755. 206742

• **Vând apartament** 3 camere, ultracentral, 170 mp, etaj 2/4, garaj. Preţ 90.500 Euro. Tel. 0723.973.446. 207896

CASE-ARAD

• **Vând casă** 2 camere, bucătărie, str. Independenţei nr. 4/2, Bujac, lângă stadion, 0751.354.376. 209401

CASE-JUDEŢUL ARAD

• **Vând casă** în Ineu, teren 1.000 mp, 0744.370.661. 206121

• **Vând casă** în Păncota str. G- ral Dragalina nr. 2. Tel. 0357- 445446, 0773.822.870. 205788

• **Vând casă** în Sebiş, 4 camere, baie funcţională, anexe, preţ negociabil la vedere. Telefon 0357/445009. 201747

VILE-ARAD

• **Vilă 8** camere, Grădişte, 3 băi, teren 424 mp, ☎0722.257.409. 206142

SPAŢII COM-ARAD

• **Vând spaţiu** comercial 126 mp, demisol, centrală proprie, str. Ioan Georgescu (vis-a- vis de Liceul agricol). Preţ 33.000 Euro. Tel. 0744.849.390. 211405

TERENURI LOCAL

• **Cumpăr pământ** agricol raza municipiului Arad. Telefon 0745.895.483. 205767

• **Vând teren** extravilan 3,51 ha, zonă centură cet; teren intravilan 3,20 ha zonă aeroport, 0742.968.943. 206129

TERENURI JUDEŢ

• **Vând loc** casă, Şimand, 953 mp. Preţ 8.500 Euro, ☎0742.946.281. 202097

• **Vând teren** agricol 2,54 ha- Frumuşeni, 25.000 Euro, negociabil, 0746.079.109. 203355

• **Vând 25** arii teren, sat Mănăştur, jud. Arad, ☎0748.546.847. 209673

IMOBILE CHIRII

• **Închiriez apartament** la casă, Pârneava. Telefon 0758.268.603. 201749

• **Închiriez o** cameră+ bucătărie, mobilate, la casă, cu intrare separată. Tel. 0771.464.120. 209048

• **Dau în** chirie (sau vând) casă cu etaj (265 mp utili), zonă centrală (Podgoria). Ideal sediu firmă. Tel: 0722.293738. 165090

SPATII COM-ARAD

• **Închiriez post** frizer şi spaţiu pentru manichiură, pedichiură, masaj, ☎0742.065.404. 205461

OFERTE LOCURI DE MUNCĂ

• **Angajăm gestionar** depozit, şofer manipulant, manipulant marfa în Arad, 0752.083.442.

• **Angajez şofer-** 2.500, şef brutar- 2.500, necalificat, ambalator, Aradul- Nou, ☎0744.912.345.

• **Angajez femei** linie producţie program 7,00- 15,30. Telefon 0741.679.824.

• **Brutărie angajează** şofer distribuţie pâine. Salar atractiv. Tel. 0744.918.256, 0740.091.727.

• **Brutărie angajează** brutari şi ajutor brutar. Informaţii: 0744.918.256, 0740.091.727.

• **Caut menajeră.** Tel. 0770.289.253.

• **Club noapte** Austria angajăm fete serioase, venituri substanţiale. Pentru detalii: 00436503921622.

• **Depozit de** logistică angajează operatori spălătorie ambalaje, salariu atractiv, 0733.103.684.

• **S.C. angajează** manipulant marfă amenajări interioare. Tel. 0257- 212266.

• **S.C. angajează** muncitori finisaje construcţii. Salar 2.500- 2.800 net. Tel. 0744.919.744.

• **Societate de** pază angajăm agenţi de pază. Telefon ☎0741.440.831, ☎0754.380.703. 208956

• **Societate pază,** angajează agenţi securitate pentru Arad. Telefon 0756.049.415. 208674

PRESTĂRI SERVICII

• **Executăm: zidărie,** tencuieli, zugrăveli, izolaţii acoperişuri, termoizolaţii, renovări, consolidări, ☎0740.696.157. 205456

CONSTRUCŢII

• **Aaduc balast,** nisip, sort, ridic moloz, pământ, piatră, mraniţă, 0747.206.371. 209390

• **Aduc la** domiciliul clientului nisip, balastru, sort, griblură. Tel. 0775.163.673. 198269

ELECTRONIC PLUS

• **Vând frigider,** congelator, maşină spălat automată, ladă, combină, vitrină, 0257/ 210613. 208649

MOBIDOM

• **Vând canapea** 2 locuri, extensibilă, nouă, model unicat, piele sintetică, ☎0742.014.820. 211415

ANIMALE,PĂSĂRI

• **Vând porc** gras. Telefon 0771.765.048. 205766

• **Vând pui** de carne şi rasă mixtă. Tel. 0748.322.489. 201033

• **Vând 5** grăsuni la 70- 75 kg/bucată şi porc la 120- 130 kg/bucată, ☎0744.855.910. 211410

PIERDERI

• **Pierdut Certificat** constatator suspendare activitate nr. 48893/26.09.2018 aparţinând societăţii Transfugar S.R.L. Îl declar nul. 211384

• **Societatea G.C.I.** Energy SRL, nr. orc J02/ 894/2009; CUI 25954946 pierdut certificat constatator nr. 4223/ 28.01.2011 şi certificat de înmatriculare seria B2204910/ 31.08.2008. Le declarăm nule. 211193

LOCURI DE VECI

• **Vând două** borduri cu capace la Pomenirea. Telefon 0770.279.880. 208683

MAŞINI,UTILAJE,INSTALAŢII

• **Vând tractor,** urgent. Telefon 0743.664.478. 209384

DIVERSE

• **Cumpăr fier,** garaje, neferoase, aluminiu, pene, baterii, cositor, caroserii, ☎0746.414.369. 207920

• **Cumpăr maşini** pentru fier vechi- ofer radiere, baterii, pene, fier vechi, 0748.803.788. 209406

• **Vând căruţă** platformă basculantă, preţ 2.000 Ron, 0742.968.943. 206127

• **Vând maşină** de cusut electrică din Germania. Telefon 0748.102.161. 207902

• **Vând mobilă** diversă, covoare, lemne, pene, lichidez gospodărie. Telefon 0744.623.459. 201736

• **Vând uşi** şi geamuri termopan antiefracţie, izolate termic şi fonic, Anglia, cu vitralii şi sticlă ornamentală, tâmplărie 11 camere noi şi second- Lipova, ☎0744.796.542. 201047

Program mica publicitate:
pe B-dul Revoluţiei, nr. 81
luni-joi: 8.00-17.00,
vineri: 8.00-16.00
duminică: 9.00-13.00.

EVIDENŢIAZĂ-TE!

Talon valabil până în 30 iunie 2019

Text: **DATA apariţiei:**.....

.....

.....

.....

.....

.....

.....

.....

Date personale:

Nume şi Prenume:

Telefon:

Buletin de identitate:

TALON + PREŢUL CATEGORIEI AFERENTE

Anunţurile se preiau zilnic, la ghişeu, până în ora 16^{00}, după această oră, se pot prelua doar prin intermediul sistemului online de preluare al anunţurilor disponibil pe www.jurnalaradean.ro . Anunţurile de mică publicitate din Jurnal Arădean se publică pe baza talonului din ziar
Redacţia nu îşi asumă responsabilitatea pentru conţinutul anunţurilor de mică publicitate!

JURNAL ARĂDEAN

Ministerul Finanţelor Publice. Agenţia Naţională de Administrare Fiscală. Direcţia Generală Regională a Finanţelor Publice - Timişoara. Administraţia Judeţeană a Finanţelor Publice Arad. Serviciul Colectare şi Executare Silită Persoane Juridice. Dosar de executare nr. 53157. Nr. ARG_DEJ_8410/11.04.2019. Anunţ privind vânzarea bunurilor mobile. În temeiul prevederilor art. 250, alin. (2) din Legea nr. 207/2015 privind Codul de Procedură Fiscală, cu modificările şi completările ulterioare, vă facem cunoscut că, în ziua de 03, luna Mai, anul 2019, ora 13:00, în localitatea Arad, str. B-dul. Revoluţiei, nr. 77, camera 35, jud. Arad, se vor vinde la licitaţie următoarele bunuri mobile, a doua licitaţie: Denumirea bunului mobil. Descriere sumară: Ceas Rolex tip GMT - Master, model nr. 116710LN-78200, serie nr. U843S307. Drepturile reale şi privilegiile care grevează bunurile, dacă este cazul: Gaj în favoarea A.J.F.P. Arad. Preţul de evaluare sau de pornire al licitaţiei, exclusiv TVA: 20.595 lei. Cota TVA/ neimpozabil/ scutit *): 19%. *) Regimul şi cotele de taxă pe valoarea adăugată aplicabil/ aplicabile pentru vânzarea bunurilor mobile sunt cele prevăzute de Titlul VIII din Legea nr. 227/2015 privind Codul Fiscal, cu modificările şi completările ulterioare. Invităm pe cei care pretind vreun drept asupra acestor bunuri să înştiinţeze despre aceasta organul de executare, înainte de data stabilită pentru vânzare. Cei interesaţi în cumpărarea bunurilor sunt invitaţi să se prezinte la termenul de vânzare, la locul fixat în acest scop şi până la acel termen să prezinte oferte de cumpărare. Pentru participarea la licitaţie ofertanţii depun, cu cel puţin o zi înainte de data licitaţiei, următoarele documente: a) oferta de cumpărare; b) dovada plăţii taxei de participare sau a constituirii garanţiei sub forma scrisorii de garanţie, reprezentând 10% din preţul de pornire a licitaţiei. Plata taxei se va efectua în contul IBAN RO94TREZ0215067XXX022241, beneficiar Direcţia Generală Regională a Finanţelor Publice Timişoara - Administraţia Judeţeană a Finanţelor Publice Arad, cod de identificare fiscală 3519933, deschis la Trezoreria Operativă Municipiul Arad; c) împuternicirea persoanei care îl reprezintă pe ofertant; d) pentru persoanele juridice române, copie de pe certificatul unic de înregistrare eliberat de Oficiul Registrului Comerţului; e) pentru persoanele juridice străine, actul de înmatriculare tradus în limba română; f) pentru persoanele fizice române, copie de pe actul de identitate; g) pentru persoanele fizice străine, copie de pe actul de identitate/ paşaport; h) declaraţia pe proprie răspundere a ofertantului prin care certifică faptul că nu este persoană interpusă cu debitorul. Cumpărătorului îi revine obligaţia de a respecta prevederile legale speciale, cum ar fi obligaţiile de mediu, obligaţiile de conservare a patrimoniului naţional sau altele asemenea, respectiv: -. Alte informaţii de interes pentru cumpărător, după caz: -. Pentru informaţii suplimentare, vă puteţi adresa la sediul nostru sau la numărul de telefon 0257.202731. (609 - H 211401)

Centrul Medical Neamtiu

Consultaţii gratuite asigurate de CAS

■ Dermatologie pediatrică ■ Dermatochirurgie
■ Tratamente pentru căderea parului
■ Tratamente pentru acnee ■ Epilare definitivă
■ Depistarea şi tratarea bolilor venerologice

NOU! Panou fototerapie UVA şi UVB - tratament revoluţionar în psoriazis, vitiligo, dermatită atopică, sclerodermie

Vă propunem o alternativă modernă la serviciile medicale actuale, oferindu-vă calitate, profesionalism şi respect faţă de pacienţi într-un cadru plăcut.

Adresa: str. Posada nr. 50, Arad. ☎ 0745-596-312

(7787)

Oftamed (9587)
Servicii oftalmologice complete
Oftalmologie | Optică | Chirurgie | Laser
Dr. Turlea Magdalena
Dr. Turlea Cristian
CONSULTAŢII ÎN CONTRACT CU CAS

■ Sală operaţii pentru intervenţii chirurgicale Oftamologice
■ Consultaţii oftamologice, terapie laser pentru retinopatie diabetică, glaucom, retinografie, OCT
■ Intervenţii chirurgicale (pentru cataractă, glaucom si afecţiuni anexe oculare)
■ Optică medicală (ochelari de vedere, soare, lentile de contact)
www.oftamed.ro
Arad, str. Miron Costin bl. 9 ap. 2-3
0257 253 523 0735 520 489

Program mare publicitate:
pe B-dul Revoluţiei, nr. 62
luni-vineri:
9.00-16.00

BEST WESTERN CENTRAL HOTEL ARAD
angajează: (605 - H 211380)
Best Western
■ barman
■ ospătar
■ ajutor bucătar
■ femeie pentru curăţenie
■ patiser
■ cameristă
Informaţii la sediul societăţii din Arad, str. Horia nr. 8, telefon 0257/256543.

S.C. MAX STRUCTURA METALICA S.R.L
Angajează:
■ sudori Mig-Mag ■ lăcătuşi confecţii metalice
Firma oferă:
● salarii atractive + bonusuri ● decontarea abonamentelor de transport ● încadrare minimă - 3.000 RON BRUT (2360 net)
tel: 0257/348.893; 0732/405.720
luni - vineri 07-15:30
Arad, Cîmpul Liniştii nr. 1 (incinta Comalim)

DR. ONITA CENTRU MEDICAL
CENTRUL DE CHIRURGIE SI PROCTOLOGIE DR. ONITA
HEMOROIZI
Fisuri, Fistule anale
VARICE
Tratamente profesioniste personalizate cu sau fără operaţie.
Arad, str. Augustin Doinas 32
Tel. 0740-336-899
www.dronita.ro
(640654)

S.C. ARSAT INDUSTRIE S.R.L., titular al planului/programului „INTOCMIRE PUZ SI RLU PENTRU **REABILITARE, REFUNCTIONALIZARE, CORP CLADIRE EXISTENT (CAZINOU), IN REGIM DE INALTIME Sp+P+Mez+1E, EXTINDERE CU UN CORP CLADIRE Sp+P+Mez+1E, CONSTRUIRE CORP CLADIRE DEMISOL+TERASA CIRCULABILA SI DESFIINTARE CORP CLADIRE ANEXA-PARTER"** amplasat in Arad, B-dul General Dragalina, Nr. 25, Jud. Arad , aduce la cunostinta publicului ca decizia etapei de incadrare conform H.G. nr. 1076/2004, este cea de adoptare a planului fara aviz de mediu. Propunerile de reconsiderare ale deciziei se vor transmite in scris, in termen de 10 zile calendaristice de la publicarea anuntului, la sediul APM Arad, din Arad, str. Splaiul Mures, F.N., jud. Arad. (611 - H 211399)

www.aradon.ro - citeşte şi discută despre viaţa oraşului tău
Vino să vezi ce e nou în Arad

JURNAL ARĂDEAN
Aveti ceva de vanzare sau poate cumparati ceva, aveti servicii de nerefuzat ori pur si simplu va cautati sufletul pereche?

Arădenii trebuie să ştie!
JURNAL ARADEAN
MICA PUBLICITATE

PROGRAM
Luni - Joi: 8.00-17.00
Vineri: 8.00-16.00
Duminică: 9.00-13.00
Arad B-dul Revolutiei nr 81
Telefon: (+40) 0257-210.775

Internaţionalul egiptean Mohamed Salah FOTO: EPA

În topul celor mai influenţi o sută de oameni din lume

FOTBAL. Mohamed Salah (26 de ani) a fost inclus de revista Time în topul celor mai influenți 100 de oameni din lume. Vedeta lui Liverpool a devenit foarte popular, mai ales în rândul musulmanilor, odată cu performanțele importante atinse alături de „cormorani" și a ales să se implice și el în lupta pentru combaterea discriminării femeilor.

Liverpool l-a transferat pe Salah în 2017, pentru 42 de milioane de euro, după un sezon bun avut la AS Roma. Egipteanul a avut un sezon excepțional, marcând de 44 de ori, fapt care l-a făcut foarte celebru în rândul fanilor din țara sa și nu numai.

„Mă simt ca și cum aș fi copilul lor", a mai spus atacantul, care a condus-o pe Egipt, anul trecut, pentru prima oară la un Campionat Mondial după 28 de ani. În acest sezon, Salah a marcat 22 de goluri pentru Liverpool, cu care s-a calificat în semifinalele Ligii Campionilor.

SURSA: MEDIAFAX

„Aşa este fotbalul: imprevizibil"

Pep Guardiola este dezamăgit de eliminarea echipei sale, dar susţine sistemul VAR.

Golurile lui Aguerro nu au fost suficiente pentru Manchester City FOTO: EPA

FOTBAL. Manchester City a fost eliminată dramatic din Liga Campionilor de Tottenham, deși s-a impus cu scorul de 4-3, dar adversarii s-au calificat, după 4-4, la general. La final, Pep Guardiola (48 de ani) a găsit puterea să zâmbească și a comentat deciziile VAR care au decis echipa calificată. Posibilul henț al lui Llorente la golul al treilea al lui Spurs și golul anulat al lui Sterling din minutul 90+2 au produs numeroase dezbateri, însă antrenorul lui City s-a arătat extrem de fair-play. Pep a lăudat jucătorii, fanii, adversarii, le-a urat succes în semifinale și susține sistemul VAR.

„E greu, eram aproape de calificare. A fost crunt, dar trebuie să acceptăm asta. În repriza secundă am făcut tot ce ne stătea în putință, dar s-a terminat rău pentru noi. Susțin VAR-ul. Ar fi de văzut doar golul lui Llorente, poate a fost henț. Dintr-un unghi pare henț, dintr-altul nu. Sunt pentru fotbalul corect. Când e offside, e offside! Nu știu despre golul lui Sterling. Am văzut faza, iar dacă oamenii decid că e offside, atunci e offside. Ce pot să zic?! A fost o noapte incredibilă. Am dat totul, dar așa este fotbalul. Imprevizibil", a declarat Pep Guardiola.

Se întâlnesc din nou

Tehnicianul catalan a vorbit și despre ce urmează pentru Manchester City. Echipa lui se află în luptă directă cu Liverpool pentru titlul de campioană, cu cinci runde înainte de final, iar City va primi, sâmbătă, din nou, vizita lui Tottenham.

„Nu trebuie să ne mai gândim prea mult la asta acum. Trebuie să dormim cât mai mult posibil și să ne pregătim pentru joc. Am luptat enorm, nouă-zece luni, pentru Premier League. E totul în mâinile noastre. Cu siguranță, va fi dificil, dar trebuie să luptăm până la capăt", a încheiat antrenorul. Sosit la Manchester City la începutul sezonului 2016/2017, Pep Guardiola nu a avut performanțele dorite în Liga Campionilor. A fost eliminat o dată în optimile de finală și de două ori în sferturile de finală ale competiției. Rămân doar trofeele interne obținute de manager - un campionat, două Cupe ale Ligii și o Supercupă a Angliei, la care se mai pot adăuga, la finalul acestei stagiuni, un nou titlu și o Cupă a Angliei.

SURSA: MEDIAFAX

Ţucudean a lămurit situaţia sa medicală

CLUJ. Golgheterul campionatului a lămurit, în premieră, situația medicală prin care a trecut. Chiar dacă oficialii clubului au încercat să ascundă problemele la inimă avute de Țucudean, acesta a decis să spună adevărul. Așa cum s-a vehiculat în presă, atacantul a suferit o intervenție minim invazivă la Viena, pentru a nu mai avea probleme cu creșterea pulsului în timpul partidelor. În plus, acesta spune că a avut și o problemă musculară, așa cum au susținut oficialii CFR-ului. Întrebat dacă s-a temut că trebuie să-și încheie cariera, Țucudean a spus că s-a speriat și de această perspectivă, dar că doctorii l-au liniștit. „În cap îți trec foarte multe gânduri, sănătatea este cea mai importantă. Iată că medicina a evoluat și s-a putut rezolva foarte repede", a povestit George Țucudean.

George Ţucudean FOTO: EPA

SURSA: MEDIAFAX

Are mai multe titluri decât întreaga echipă a Franţei

TENIS. Franța - România în semifinalele Fed Cup este evenimentul nr. 1 al sfârșitului de săptămână.

Halep & Co sunt în fața unei performanțe imense pentru întreg sportul românesc. Bătălia va avea loc sâmbătă și duminică, la Rouen.

Franța a reținut pentru acest eveniment următoarele jucătoare: Alize Cornet (nr. 55 WTA simplu / nr. 132 dublu), Fiona Ferro (nr. 82 / nr. 700), Caroline Garcia (nr. 21 / nr. 887), Kristina Mladenovic (nr. 66 / nr. 3), Pauline Parmentier (nr. 53 / nr. 560). De-a lungul istoriei, Franța a câștigat Fed Cup în două rânduri, dar niciodată cu vreuna din jucătoarele actuale. Titlurile au fost obținute în 1997 și 2003. Gazdele au disputat alte trei finale, în 2004, 2005 și 2016.

România a ajuns la Rouen cu Irina Begu (nr. 83 / nr. 35), Mihaela Buzărnescu (nr. 30 / nr. 29), Simona Halep (nr. 2 / nr. 417), Monica Niculescu (nr . 132 / nr. 46) și Raluca Olaru (fără clasament la simplu / nr. 34). România nu a câștigat niciodată Fed Cup. Din puncte de vedere al performanțelor de vârf în WTA, Simona Halep are titlul de Grand Slam la Roland Garros (simplu), în timp ce Kristina Mladenovic are patru titluri de Grand Slam, dar la dublu. Jucătoarele țării gazde au în total 17 titluri la simplu (plus alte 15 finale), adică sub ce a adunat Simona Halep de una singură (18 titluri - 16 finale). În total, tricolorele dețin 26 de titluri și 30 la dublu la simplu.

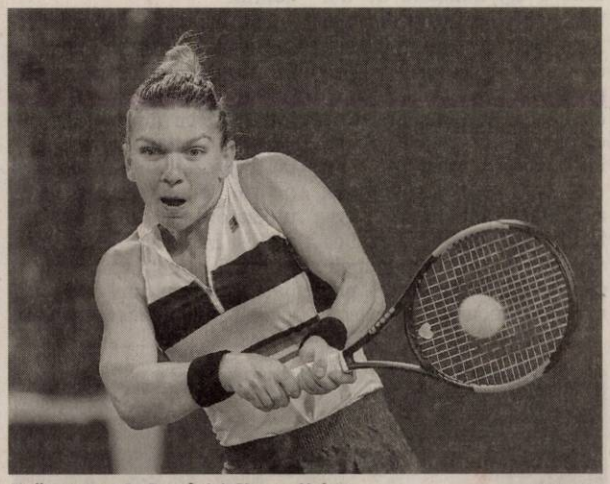

Jucătoarea nr. 1 a României, Simona Halep FOTO: EPA

Jovic a fost achiziţionat definitiv de Eintracht

FOTBAL. Eintracht Frankfurt a anunțat transferul definitiv al atacantului Luka Jovic (21 de ani), care a impresionat la clubul german în acest sezon.

Fotbalistul sârb, crescut la Steaua Roșie Belgrad, era împrumutat de Benfica la Frankfurt din 2017, pentru 200.000 de euro, iar nemții au anunțat că au activitat clauza de a-l achiziționa definitiv pe fotbalist, pentru doar șapte milioane de euro. Actualul contract al lui Jovic cu Eintract va expira pe 30 iunie 2023. Atacantul a marcat 25 de goluri pentru Eintracht în acest sezon, dintre care 17 în campionat, fiind al doilea cel mai bun marcator din Bundesliga, după Robert Lewandowski (21).

Presa internațională a scris că FC Barcelona era tentată să facă o ofertă de 50 de milioane de euro pentru sârb în vară, însă tatăl lui Jovic a declarat că fiul său are alte planuri și dorește să se mai maturizeze înainte să facă pasul la o echipă foarte mare din Europa.

SURSA: MEDIAFAX

Atacantul sârb Luka Jovic FOTO: EPA

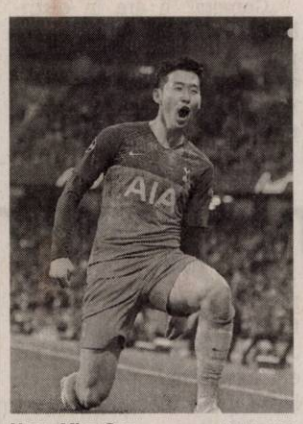

Heun-Ming Son FOTO: EPA

„Jucătorii mei sunt nişte eroi"

FOTBAL. Mauricio Pochettino nu s-a mai oprit din laude după meciul cu Manchester City și calificarea istorică a lui Tottenham în semifinalele Ligii Campionilor. Managerul a declarat că se află într-un moment ideal al carierei sale, odată cu această performanță.

„A fost unul dintre cele mai frumoase momente din cariera mea de manager". Modul eroic în care au jucat elevii nu a scăpat neevidențiat de Pochettino. I-au îndeplinit o dorință la care doar visa înaintea returului.

„Sunt mai mult decât fericit, sunt mai mult decât mândru. Să ajungem în semifinale părea un vis, acum chiar suntem aici. Jucătorii mei sunt niște eroi. Este incredibil să ajungi în sferturi și să elimini pe Manchester City. Ambele manșe au fost echilibrate. Să marchezi trei goluri pe terenul lor nu este ușor", a menționat managerul.

Pochettino nu a scăpat de întrebările jurnaliștilor referitoare la decizia VAR din ultimele minute, care o putea califica pe Manchester City în semifinale: „Trebuie să avem încredere în VAR, fie că decizia te avantajează sau nu. Introducerea sistemului schimbă mult jocul", a conchis Pochettino.

SURSA: MEDIAFAX

Ar putea pleca de la Juventus

FOTBAL. Anunțul bombă a fost făcut de presa din Italia. Potrivit La Repubblica, Cristiano Ronaldo o va părăsi pe Juventus în vara lui 2020, cu 2 ani mai devreme decât data scadentă a contractului. Motivele ar fi destul de simple: portughezul este nemulțumit de sezonul slab din Liga Campionilor. Ajuns la Juventus în vara anului trecut (de la Real Madrid pentru 117 milioane de euro), pentru a demonstra că poate face performanță și într-un alt campionat, dezamăgirea trăită marți seară pare că a fost prea mult. A părut extrem de afectat de eșecul din Liga Campionilor. Era resemnat, deși a dat totul în ambele manșe, dar implicarea lui nu a fost suficientă. „Este foarte greu ca Ronaldo să rămână până la finalul contractului. Următorul sezon poate fi ultimul pentru el", precizează La Repubblica.

De la venirea la Juventus, el a disputat 38 de meciuri, având 26 de goluri marcate și 12 asisturi.

27 de trofee cu echipele de club și-a trecut în CV Ronaldo. Cele mai importante sunt cele ale Ligii Campionilor, 4 cu Real Madrid și unul cu Manchester United. La nivel individual, Ronaldo a cucerit 5 Baloane de Aur (2008, 2013, 2014, 2016, 2017).

SURSA: MEDIAFAX

Cristiano Ronaldo FOTO: EPA

Scara Sfântă din Roma FOTO: CATHOLIC HERALD

Scara Sfântă, restaurată

ROMA. Scara Sfântă din Roma, despre ale cărei trepte se spune că ar fi fost urcate de Iisus Cristos în Ierusalim, a fost dezvelită din învelișul din lemn care o protejează de obicei, pentru prima dată în ultimii 300 de ani, și restaurată, potrivit Reuters. Cele 28 de trepte vor fi accesibile credincioșilor pentru o perioadă de timp limitată, urmând să fie din nou acoperite cu lemn în luna iunie. Credincioșii pot urca această scară doar în genunchi, pentru a avea contact direct cu piatra. Potrivit tradițiilor, scara, cunoscută ca „Scala Sancta", a făcut parte din palatul din Ierusalim al lui Pilat din Pont și a fost adusă la Roma în anul 326, de Sfânta Elena, mama împăratului Constantin, după ce s-a convertit la creștinism. Unii cercetători cred, însă, că scara este doar parte dintr-o legendă sau o replică a uneia din palatul lui Pilat. Pilat a fost guvernatorul roman al provinciei Iudeea și, potrivit Bibliei, a cedat solicitărilor liderilor evrei din Ierusalim de a-l crucifica pe Iisus. În 1723, Papa Inocențiu al XIII-lea a cerut ca această scară să fie acoperită cu lemn, fiind în pericol să fie deteriorată grav de pelerini. În prezent, anual, sanctuarul care adăpostește Scala Sancta este vizitat de mii de credincioși. **SURSA: MEDIAFAX**

Eroare la e-mailuri

BUCUREȘTI. Facebook Inc a anunțat că s-ar putea să fi salvat, neintenționat, e-mailurile a 1,5 milioane de noi utilizatori, începând din mai 2016 până în prezent, în ceea ce pare a fi cea mai recentă problemă privind confidențialitatea cu care se confruntă compania de social media, informează Reuters.

În luna martie, Facebook a încetat să mai ofere o verificare a parolei prin e-mail ca opțiune pentru persoanele care s-au înscris pentru prima dată, deoarece au existat cazuri în care e-mail-urile persoanelor au fost salvate de Facebook, când și-au creat contul.

„Estimăm că ar fi putut fi încărcate e-mail-urile a până la 1,5 milioane de persoane. Aceste contacte nu au fost împărțite cu nimeni altcineva și le ștergem", au declarat reprezentanții Facebook pentru Reuters, adăugând că utilizatorii ale căror contacte au fost importate vor fi notificate. Eroarea a fost soluționată, conform unei declarații a companiei. **SURSA: MEDIAFAX**

De Paşte
O suricată din Grădina Zoologică Dierenpark Amersfoort, din Olanda, a primit ouă colorate de Paște. FOTO: EPA

Reactivat după patru ore

WASHINGTON. Un grup de oameni de știință din Statele Unite au reușit să reactiveze funcțiile cerebrale ale unui porc, după patru ore după ce animalul fusese sacrificat, relatează site-ul postului BBC.

Recenta descoperire ar putea aduce în dezbatera o temă privind bariera între viață și moarte și ar putea ajuta la găsirea unui tratament pentru afecțiuni precum Alzheimer. Studiul a arătat că moartea celulelor cerebrale ar putea fi oprită, iar unele conexiuni ale creierului ar putea fi restituite.

Rezultatul contrazice ideea privind declinul ireversibil al creierului în câteva minute după ce fluxul de sânge este oprit.

Studiul, publicat în jurnalul Nature, a arătat o reducere a celulelor cerebrale moarte, o redare a vaselor de sânge și a câtorva dinte activitățile creierului. Cercetătorii au descoperit sinapse care încă funcționau. Toate aceste lucruri s-au întâmplat la mai multe ore după ce animalele fuseseră omorâte. **SURSA: MEDIAFAX**

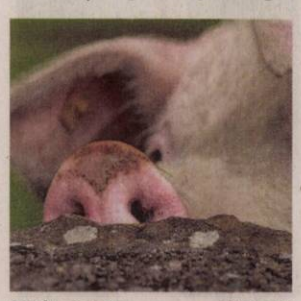

Studiu pe porc FOTO: EPA

Un nou album live

LOS ANGELES. Cântăreața americană Beyonce a lansat un nou album live, după premiera documentarului „Homecoming", realizat împreună cu platforma online Netflix, relatează apnews.com.

Beyonce FOTO: EPA

Materialul discografic, intitulat „Homecoming: The Live Album", vine în completarea documentarului „Homecoming" lansat de Netflix miercuri. Acesta conține înregistrări din timpul prestației susținute de artistă la festivalul american Coachella, în anul 2018.

„Homecoming: The Live Album" conține 40 de piese. Printre acestea se numără versiuni live ale celor mai cunoscute piese ale cântăreței, precum „Single Ladies (Put a Ring on it)" și „Crazy in Love", dar și o înregistrare specială a cântecului „Lift Every Voice And Sing", o compoziție de la începutul secolului al XX-lea pentru susținerea drepturilor populației afro-americane. Aceasta este cântată de fiica cea mare a lui Beyonce, Blue Ivy. Alegerea acestui cântec este justificată de faptul că artista a fost prima femeie de culoare care a fost cap de afiș la evenimentul din deșertul Colorado. **SURSA: MEDIAFAX**

29 de morți în Madeira

LISABONA. Cel puțin 29 de persoane au murit și alte 27 au fost rănite după ce un autocar care transporta turiști germani a căzut într-o prăpastie, în apropierea orașului Caniço de pe Insula portugheză Madeira.

Accidentul s-a produs miercuri în jurul orei locale 18.30, după ce șoferul a pierdut controlul autocarului într-o curbă și a ieșit de pe carosabil. Autoritățile locale au transmis că pasagerii de la bordul autocarului erau turiști germani, dar există posibilitatea să fie și cetățeni locali printre victime. Autocarul transporta 55 de persoane. Printre persoanele decedate în momentul accidentului se numără 11 bărbați și 17 femei. O femeie a murit ulterior, la spital.

Autocarul cu turişti FOTO: EPA

Vicepreședintele guvernului regional, Pedro Calado, a transmis că autocarul îndeplinea standardele de siguranță și că este prematur să se vorbească despre cauzele accidentului. **SURSA: MEDIAFAX**

Cristina
Este pasionată de muzică și modă.

www.aradon.ro
Mai multe poze cu Cristina

Porumboiu, inclus la Cannes

Regizorul Corneliu Porumboiu va în competiţie la Cannes cu filmul „La Gomera".

CANNES. Regizorul Corneliu Porumboiu a fost inclus în competiție la Festivalul de Film de la Cannes cu „La Gomera", au anunțat ieri organizatorii evenimentului. Filmul spune povestea lui Cristi, un ofițer de poliție care ajunge în insula La Gomera, în Spania, pentru a învăța limbajul „el silbo", o formă de comunicare prin fluierat, specifică zonei. Misiunea lui este de a-l elibera pe Zsolt, un afacerist controversat aflat în arest în București.

Corneliu Porumboiu FOTO: EPA

„Gomera" îi are în distribuție pe Vlad Ivanov, în rol principal, Catrinel Menghia (Marlon), Rodica Lazăr și Sabin Tambrea. FFilmul, scris și regizat de Corneliu Porumboiu, are imaginea semnată de Tudor Mircea, scenografia este realizată de Simona Păduretu, designer de costume este Dana Păpăruz, iar Arantxa Etcheverria Porumboiu este responsabilă de direcția artistică.

„Filmul se concentrează pe o posibilă folosire a limbajului ancestral el silbo într-o lume în care comunicarea a devenit din ce în ce mai controlată, cu un conflict direct între verbal și non-verbal", declara Corneliu Porumboiu, într-un comunicat. „În urmă cu câțiva ani, am urmărit un documentar despre el silbo. Acest limbaj fascinant, aflat pe cale de dispariție, redescoperit și folosit din nou pe insula La Gomera, m-a inspirat și motivat să scriu această poveste", adaugă regizorul. Lungmetrajul este realizat cu sprijinul Centrului Național al Cinematografiei și Eurimages. **SURSA: MEDIAFAX**

A murit împuşcat în cap

EDINBURGH. Actorul Bradley Welsh, care a jucat în filmul „Trainspotting 2", a fost împușcat în cap și a murit pe loc, pe o stradă din Edinburgh, Marea Britanie, în noaptea de miercuri spre joi, potrivit tmz.com. Actorul avea 42 de ani. Poliția scoțiană a deschis o anchetă.

Welsh a fost și campion la box, categoria ușoară. În 2009 a apărut și în serialul documentar „Danny Dyer's Deadliest Men". În momentul în care a fost distribuit în „Trainspotting 2", Welsh nu era actor și avea probleme cu legea, fiind membru al unei grupări ultras.

În ultimii ani, Welsh a jucat un rol pozitiv în comunitate, după ce și-a deschis o sală de box, prin intermediul căreia ajuta tinerii să stea departe de problemele cu legea, și a participat la mai multe proiecte caritabile. **SURSA: MEDIAFAX**

Bradley Welsh FOTO: FAN

Seism de 6,1 grade în Taiwan

TAIPEI. Un cutremur cu magnitudinea de 6,1 grade pe scara Richter s-a produs, joi, în zona orașului Hualien din Taiwan, fiind resimțit în mai multe zone, printre care și capitala Taipei, au anunțat autoritățile locale, menționând că momentan nu există victime, relatează Reuters. Circulația metrourilor în capitala Taipei a fost suspendată temporar și mai multe școli au fost evacuate. De asemenea, au fost raportate pene de curent intermitente în anumite districte ale capitalei.Seismul s-a produs la o adâncime de 18 kilometri și la aproximativ 15 kilometri de orașul Hualien, au anunțat reprezentanții Institutului american de geofizică. Magnitudinea a fost inițial măsurată la 6,4 grade, dar a fost ulterior revizuită la 6,1. **SURSA: MEDIAFAX**

FONDAT 1989, APARE LA ARAD, TEL. 0257/041.151, E-MAIL: REDACTIA.JURNALARADEAN@INFORMMEDIA.RO; PUBLICITATE.JURNALARADEAN@INFORMMEDIA.RO

Luana Ciorban şi bucuria de a te număra printre cei mai buni atleţi din sportul şcolar

PAGINA 8

JURNAL ARĂDEAN

Melissa Olariu şi colegele sale, ca şi promovate în Liga I

PAGINA 7

LUNI
22 APRILIE 2019
ANUL XXXI, NR. 8306
12 PAGINI - 1,99 LEI

20° Temperaturile se vor situa între 8 şi 20 grade. Vântul va sufla cu 1-15 km/h.

DIMINEAŢA | AMIAZA | SEARA

Crimă în duminica Floriilor

Sărbătoare umbrită de tragedie la Cuvin. Şi-a omorât vecinul lovindu-l cu un par în cap, în grădină.

CUVIN. Un fost învăţător şi-a omorât vecinul în duminica Floriilor, la Cuvin, în urma unui scandal din cauza găinilor şi câinilor victimei. Cel care a comis crima, în vârstă de 65 de ani, era supărat că păsările şi animalele victimei, în vârstă de 74 de ani, intrau, printr-o gaură în gard, în grădina în care el cultivase legume, distrugându-i munca. Conflictul dintre cei doi vecini, care locuiau unul lângă celălalt era mai vechi - agresorul, fost învăţător stătea cu fratele său, iar victima locuia împreună cu soţia sa -, însă duminică dimineaţa a luat o turnură neaşteptată. Amândoi se aflau în grădină şi începuseră să se certe din cauza găinilor şi câinilor care treceau prin gard. Orbit de furie, fostul învăţător şi-a lovit vecinul în cap de mai multe ori cu un par, iar apoi, se pare cu o sapă. Loviturile i-au fost fatale bărbatului de 74 de ani, acesta decedând pe loc. Loviturile au fost atât de puternice încât bucăţi din capul septuagenarului au fost împrăştiate prin grădină. Soţia victimei a auzit tot incidentul. „Când am ieşit din casă am văzut că era jos şi îi dădea în cap şi mi-a spus: «Vino încoace, că te omor şi pe tine!». Am auzit când i-a pocnit capul. Am fugit la vecini să sune la Poliţie, la Ambulanţă", a povestit soţia victimei. Fostul învăţător, despre care anchetatorii confirmă că are acte medicale care îi atestă problemele psihice, este cercetat de către procurorii din cadrul Parchetului de pe lângă Tribunalul Arad pentru fapta sa. /P.6

Maşina, după impact FOTO: ISU

Tânăr decedat în accident pe DN 79

ARAD. Un tânăr de 22 de ani, din Sintea Mare şi-a pierdut viaţa sâmbătă seara după ce maşina pe care o conducea a intrat într-un autotren între Şimand şi Chişineu Criş. Deşi nu avea permis de conducere, tânărul s-a urcat la volan. /P.6

Au semnat FOTO: A.G.

Gurahonţ-Buteni, gata în 2020

ARAD. Drumul Gurahonţ-Sebiş-Buteni va fi reabilitat în totalitate. Şoseaua, lungă de peste 22 de kilometri, va intra în şantier în perioada imediat următoare, contractul fiind semnat săptămâna trecută. /P.5

Contre agricultori – primărie

NĂDLAC. Agricultorii acuză faptul că Primăria Nădlac le-a vândut „speranţe deşarte" şi spun că proiecte uriaşe riscă să fie pierdute. /P.3

Imigranţii şi angajatorii

ARAD. Tot mai multe companii caută muncitori străini, din ţări non-UE, iar angajarea lor ridică o mulţime de întrebări şi clarificări legislative. În acest context a fost organizată şi întâlnirea angajatori - ITM - Serviciul Imigrări. /P.4

Consultaţi FOTO: V.O.

Caravană militară medicală în judeţ

ARAD. Medicii Spitalului Clinic Militar de Urgenţă „Dr. Victor Popescu" din Timişoara au fost prezenţi sâmbătă, 20 aprilie 2019, între orele 10.00 şi 17.00, în comuna Hăşmaş. Zeci de persoane au venit din satele din jur să fie consultate gratuit de medicii militari. /P.6

Loto din 21 aprilie

6/49:	26, 23, 47, 21, 35, 24
NOROC	9963085
5/40:	4, 26, 33, 34, 32, 14
JOKER	16, 13, 33, 44, 39 + 8

Mai multe foto pe www.jurnalaradean.ro

Târgul pascal, deschis în faţa Primăriei

Iepuraşi de pluş, ouă încondeiate, ouă din lemn, îmbrăcăminte tradiţională, oale de lut şi alte obiecte specifice Sărbătorilor Pascale, toate pot fi găsite la Târgul de Paşti din faţa Palatului Administrativ, ce se va desfăşura până în primele zile ale lunii mai. Pe strada de lângă Primărie, arădenii ieşiţi la plimbare găsesc şi de-ale gurii, la fel ca în anii precedenţi. Totodată, organizatorii au pregătit şi un program artistic. Astăzi vor cânta Iustina Şpan şi Alex Pop, miercuri va concerta Emy Drăgoi, iar joi Stela Botez – fata cu cobza. FOTO: EUGEN ROGOJAN

Bucuria golului FOTO: FAN

Propagandă bună fotbalului

ARAD. UTA şi Chindia au făcut un meci pe cinste, terminat la egalitate, 2-2, însă ambele echipe au trecut pe lângă victorie, pe final. „Oaia neagră" a partidei a fost portarul arădean Bodea, care a făcut cadou golul doi târgoviştenilor, scăpând mingea din braţe. /P.7

Măsuri de sprijin pentru fermieri

ARAD. Deputatul Florin Tripa a prezentat, într-un comunicat de presă, programele guvernamentale care vin în sprijinul legumicultorilor din judeţul Arad şi crescătorilor de ovine. /P.5

21 de spectacole la Teatrul Nou

ARAD. Festivalul Internaţional de Teatru Nou, ajuns la ediţia cu numărul şapte, se va desfăşura la jumătatea lunii mai şi va aduce la Arad 21 de spectacole, din ţară şi din străinătate. /P.5

Protest la Măderat. Motivul: drumurile impracticabile!

MĂDERAT. Zeci de locuitori din localităţile arădene Pâncota, Măderat, Drauţ şi Agrişul-Mare au ieşit în stradă sâmbătă şi au protestat din cauza stării jalnice în care se află drumul judeţean Pâncota-Măderat-Agrişul Mare. Ei acuză Consiliul Judeţean Arad că nu face nimic pentru a asfalta acest drum şi spun că întreţinerea maşinilor îi costă în fiecare lună foarte mulţi bani. Zeci de persoane s-au organizat şi au protestat pe drumul judeţean Pâncota-Măderat-Agrişul Mare, un drum plin de gropi. Oamenii au spus că nu mai suportă nepăsarea autorităţilor care de ani de zile nu fac nimic.

Localnicii sunt supăraţi că de 30 de ani acest drum nu a mai fost asfaltat. Ei acuză Consiliul Judeţean Arad că în gropile uriaşe pun nisip şi pietriş. Protestatarii au susţinut că reparaţiile autoturismelor îi costă foarte mulţi bani în fiecare lună. Unii dintre ei au susţinut că din cauza gropilor copiii lor care lucrează la Arad nu-i mai vizitează pentru că nu sunt dispuşi să-şi strice maşinile. La finalul protestului, oamenii au urcat în maşini şi au plecat pe tronsonul Măderat-Pâncota, care arată ca după bombardament. Ei au scandat că vor drumuri pe care să poată circula în siguranţă. Protestatarii susţin că vor ieşi în stradă în fiecare săptămână până când CJA îi va lua în seamă şi va asfalta acest drum. **JA-V.O.**

„Nicolae Brânzeu", la ediţia a V-a

ARAD. Concursul de canto şi teorie muzicală „Nicolae Brânzeu" s-a desfăşurat vineri, la Colegiul de Arte „Sabin Drăgoi" şi Filarmonica de Stat Arad. Au luat parte elevi şi studenţi din întreaga ţară, la toate cele patru categorii de concurs: Canto clasic, Canto muzică uşoară/Jazz, Canto clasic academic şi Teorie muzicală, clasele IX-XII. Evenimentul a fost organizat cu sprijinul Consiliului Judeţean Arad prin Centrul Cultural Judeţean Arad şi al Filarmonicii de Stat Arad. **JA-E.R.**

Canto clasic FOTO: E.R.

Sărbătoarea Sălcuţelor

Pelerinajului de Florii în parohia Scînteia – Domeniul Lupaş, îmbrăcat în programul misionar-cultural „Sărbătoarea Sălcuţelor" ajunsă la ediţia a V-a, a fost încununat anul acesta cu sfinţirea Centrului de Mediere a Implicării Comunitare – Centrul M.I.C „Prietenii Mei". Procesiunea cu sălcuţele, Vecernia Floriilor, sfinţirea sălcuţelor şi sfinţirea Centrului M.I.C „Prietenii Mei" au fost săvârşite de către Dr. Iustin Popovici.

FOTO: ARHIEPISCOPIA ARADULUI

Remember: 22 aprilie

Ziua Planetei Pământ

1640 S-a născut Mariana Alcoforado, scriitoare portugheză (d. 1723)

1724 S-a născut filozoful german Immanuel Kant (d. 1804)

1850 S-a născut poeta Veronica Micle (d. 1889)

1870 S-a născut Vladimir Ilici Lenin, politician rus (d. 1924)

1894 S-a născut scriitorul Camil Petrescu (d. 1957)

1897 A murit scriitorul, omul politic Ion Ghica (n. 1816)

1899 S-a născut Vladimir Nabokov, scriitor rus (d. 1977)

1916 S-a născut violonistul şi dirijorul Yehudi Menuhin (d. 1999)

1924 S-a născut Ion Lucian, actor român de teatru şi film (d. 2012)

1925 S-a născut producătorul de seriale TV Aaron Spelling (d. 2006)

1927 S-a născut Pascal Bentoiu, compozitor şi muzicolog român (d. 2016)

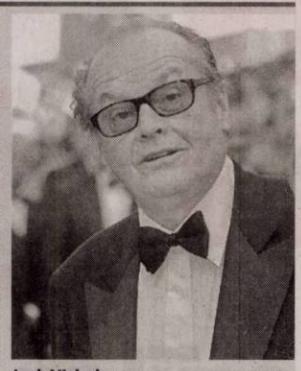

Jack Nicholson FOTO: FAN

1933 A murit Frederick Royce, cel care împreună cu Charles Rolls, a creat maşina de lux Rolls–Royce (n. 1863)

1937 S-a născut actorul american Jack Nicholson

1944 Jeanine Stavarache, actriţă română de teatru şi film

1965 A murit Silvia Şerbescu, pianistă (n. 1908)

1986 A murit, Mircea Eliade, scriitor şi istoric al religiilor (n. 1907)

1989 A murit compozitorul Paul Jelescu (n. 1901)

Întreruperi de curent

Luni, 22 aprilie 2019. În judeţ, h 9 - 17: Sebiş (p).

Marţi, 23 aprilie 2019. În Municipiul Arad, h 9 - 16: Calea Timişorii, străzile Constituţiei, Cibinului, A. Ipătescu, Castanilor, Popa Şapcă, A.M. Guttenbrunn. **În judeţ, h 9 - 15:** Groşeni (p), Beliu (p); **h 9 - 17:** Lestioara, Hălmagiu (p), Tisa, Leasa – Carieră.

Piețe și târguri

Astăzi este zi de piaţă la Curtici, Nădlac, Bocsig, Gurahonţ, Moneasa, Pilu, Vladimirescu. **Tot astăzi se organizează târg săptămânal la** Gurahonţ şi Bârzava.

Mâine, marţi, este zi de piaţă la Sebiş, Almaş, Apateu, Semlac, Sântana, Şilindia, Vârfurile.

Sudoku

REGULI: În fiecare bloc sunt câteva cifre între 1 şi 9, stabilite dinainte. Acestea trebuie completate cu cifrele lipsă, în aşa fel încât fiecare număr să figureze o singură dată. De asemenea, cifrele de la 1 la 9 trebuie să figureze o singură dată atât pe rândurile orizontale cât şi pe coloanele verticale ale celor nouă blocuri luate împreună.

ÎNCEPĂTORI

					2			5
5	6			1				
2		3						4
					8	3		9
	2			7			4	
			9				6	
		5						
			6			9	8	
		4					1	2

AVANSAŢI

		8			5		1	
	1					5		
	3			1				9
						9	8	
1		3					4	5
7			2				6	
				7				
			8			4		
2	7	4	9					6

Soluţiile jocurilor din numărul precedent:

ÎNCEPĂTORI

7	8	6	1	2	9	4	5	3
5	4	2	3	7	6	9	8	1
9	3	1	4	8	5	2	6	7
6	7	4	2	5	1	3	9	8
8	2	9	6	4	3	7	1	5
1	5	3	7	9	8	6	2	4
3	6	8	9	1	4	5	7	2
4	1	7	5	6	2	8	3	9
2	9	5	8	3	7	1	4	6

AVANSAŢI

8	3	7	9	1	4	6	5	2
9	2	4	8	6	5	1	3	7
6	1	5	7	2	3	8	4	9
2	4	9	5	3	6	7	1	8
5	7	8	1	9	2	3	6	4
3	6	1	4	8	7	2	9	5
1	5	2	3	4	8	9	7	6
7	9	6	2	5	1	4	8	3
4	8	3	6	7	9	5	2	1

UNDE MERGEM în Arad

Cinema

CINEMA CITY ATRIUM

- **Beach bum. Regele plajei, ora 19:10**
- **Blestemul femeii care plânge, oele 12:30, 14:40, 16:30, 18:30, 20:30, 22:30**
- **Captain Marvel, orele 18:00, 20:40**
- **Cimitirul animalelor, orele 17:30, 19:50, 22:20**
- **Corgi: căţeii reginei, orele 11:40, 13:40, 15:50**
- **Drumul unui câine către casă, ora 11:00**
- **Dumbo, orele 11:10, 13:30, 16:00, 18:30**
- **După ce ne-am întâlnit, orele 12:40, 15:00, 17:20, 19:40, 22:00**
- **Faci sau taci, ora 16:50**
- **Haios şi blănos, orele 11:50, 14:30, 16:40**
- **Hellboy, orele 12:00, 14:30, 17:00, 19:20, 21:50**
- **Hotel Mumbai, ora 21:10**
- **Jack şi figurinele fermecate, orele 13:10, 15:20**
- **Noi, ora 22:10**
- **Oh, Ramona!, ora 12:20**
- **Parcul de distracţii, orele 11:30, 13:30, 15:30, 17:30**
- **Şefa a intrat la apă, orele 12:50, 15:20, 17:40, 20:00, 22:20**
- **Shazam!, orele 14:00, 19:00, 21:00, 21:40**

Teatre

TEATRUL „IOAN SLAVICI"

- **Totul despre femei** (distribuţia 2; regia Felix Crainicu), 25 aprilie, ora 19:00, Sala Studio

Filarmonica

- **Recital cameral** (Florin Paul – vioară/violă, Sorin Dogariu - pian), 23 aprilie, ora 19:00, Palatul Cultural

Citire apometre

Luni, 22 aprilie 2019. Dorobanţilor, Bulevardul Revoluţiei, Dr. Ioan Raţiu, Eftimie Murgu, Episcop Roman Ciorogariu, Griviţei – cu soţ, Izlazului, A. Volta, Filotei, I. Mehedinţeanu, Lungă, Vulturilor, Porumbacului, Veseliei, Bulgară, Cuptorului, Griviţei – fără soţ, Vadului, Rosmarinului, Podului, Căpitan Ignat.

Marţi, 23 aprilie 2019. Dorobanţilor, Liviu Rebreanu - cu soţ, Bulevardul Revoluţiei, Dr. Ioan Raţiu, Eftimir Murgu, Episcop Roman Ciorogariu, Griviţei, Izlazului, Liviu Rebreanu – fără soţ, Andrei Şaguna, Abatorului, A. Karoly, Biruinţei, Latină.

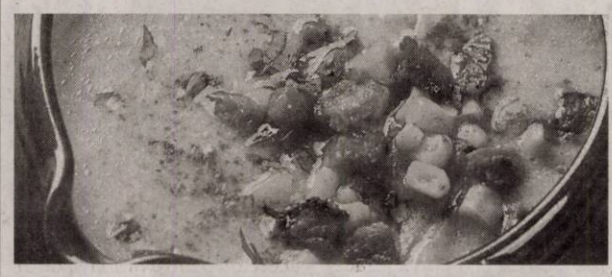

Reţeta zilei

Supă de porumb cu cartofi şi afumătură

INGREDIENTE: 1 legătură pătrunjel, 1 l supă de carne, 400 ml lapte, piper, sare, 2 cartofi medii, 1 ceapă, 1 lingură unt, 100 g afumătură slabă, 1 bucată conservă boabe de porumb.

MOD DE PREPARARE: Taie afumătura cubuleţe şi se prăjeşte în unt. Scoate pe o farfurie când este rumenită, apoi pune la călit ceapa tocată fin. Curăţă cartofii, taie-i cubuleţe şi adaugă-i peste ceapă. Toarnă supa şi las-o să fiarbă 10-15 minute, până se înmoaie şi pătrund cartofii de restul aromelor. Boabele de porumb se scurg bine şi se adaugă împreună cu laptele la supă. Asezonează cu sare şi piper, după gust. Lasă să se înfierbânte supa, dar fără a mai da în clocot.

Toarnă supa fierbinte în farfurii, presară bucăţile de afumătură, ceapă verde şi pătrunjel (opţional) deasupra.

Poftă bună!

Pentru mai multe reţete intră pe www.culinar.ro

Horoscop

BERBECUL (III.21.-IV.20.)
După o serie de decepţii pe plan social şi sentimental, sunteţi încântat de un succes neaşteptat. Această schimbare de situaţie vă pune pe gânduri.

TAURUL (IV.21.-V.20.)
Dimineaţa aflaţi că o cunoştinţă s-a îmbolnăvit grav. În a doua parte a zilei, sfaturile unei rude mai în vârstă vă ajută să vă clarificaţi sentimentele contradictorii.

GEMENII (V.21.-VI.21.)
Sosirea unor musafiri din altă localitate vă obligă să vă schimbaţi planurile pentru azi. Dacă vă roagă să îi ajutaţi cu ceva, vă sfătuim să nu îi refuzaţi.

RACUL (VI.22.-VII.22.)
Sunteţi hotărât să rezolvaţi o problemă financiară care vă sâcâie de mai multă vreme. Dacă vi se propune să vă asociaţi într-o afacere, vă sfătuim să nu ezitaţi.

LEUL (VII.23.-VIII.23.)
Intenţionaţi să începeţi o activitate nouă, dar vă lipseşte simţul practic. Vă recomandăm să mai aşteptaţi. S-ar putea să aveţi mici probleme de sănătate.

FECIOARA (VIII.24.-IX.23.)
De dimineaţa sunteţi foarte sensibil şi nu sunteţi mulţumit de nimic. Încercaţi să depăşiţi această stare, pentru că poate să vă afecteze relaţiile cu familia şi prietenii!

BALANŢA (IX.24.-X.23.)
Se pare că nu sunteţi foarte inspirat în ceea ce priveşte relaţiile sociale. Vă sfătuim să nu faceţi investiţii. Relaţiile sentimentale trec printr-o perioadă favorabilă.

SCORPIONUL (X.24.-XI.22.)
S-ar putea să nu vă simţiţi în formă şi să nu puteţi termina ce aţi început. Nu este momentul să vă asumaţi noi responsabilităţi.

SĂGETĂTORUL (XI.23.-XII.21.)
Se pare că socoteala de acasă nu se potriveşte cu cea din târg. Dimineaţa, un prieten vă cere o mână de ajutor în afaceri şi veţi avea de câştigat dacă nu îl refuzaţi.

CAPRICORNUL (XII.22.-I.20.)
Nu staţi prea bine cu simţul practic. Evitaţi discuţiile în contradictoriu. Nu refuzaţi ajutorul celor din jur! Sfaturile unei persoane mai în vârstă vă sunt de mare folos.

VĂRSĂTORUL (I.21.-II.20.)
Dimineaţa este posibil să aveţi mici dificultăţi pe plan sentimental, dar le puteţi rezolva cu calm. Cu o vorbă bună, puteţi dezamorsa o discuţie pornită din nimic.

PEŞTII (II.21.-III.20.)
Se pare că intuiţia nu prea vă ajută astăzi. Vă sfătuim să ţineţi cont de sfaturile unei persoane mai în vârstă din familie.

Sănătate

- **CABINET GINECOLOGIC:** Cabinet ginecologic Arad, B-dul Decebal 11 (lângă Hotel Aradul), chiuretaj medicamentos, eco 4 D, test PAP.TEL: 0770823850, 0723643581
- **Policlinica DR. TURCIN, oferă:** Cardiologie (EKG, Ecografie cardiacă, Doppler vascular, Holter EKG si TA, Test de efort), Oftalmologie **(NOU - chirurgie pol anterior; CV computerizat; optică medicală),** ORL (videoendoscopie), pneumologie, gastroenterologie, neuropsihiatrie, medicină de familie, ecografii generale, Ginecologie. **Telefon: 0257/285510, www.policlinica-turcin.ro**
- **Farmacia GLYKON - UTA,** Bl U 6 (vis-a-vis de biserica în construcţie). Deschis zilnic: luni-vineri 07.00 -21.00 sâmbătă şi duminică 08.00-18.00. **Telefon: 0257/241197.**

Telefoane utile

☎ INFORMAŢII TELEFONICE: 118.932; ☎ROBOT: 1958; ☎ APEL UNIC DE URGENŢĂ (SALVARE, POLIŢIE; Pompieri): 112; ☎ PRIMĂRIA MUNICIPIULUI ARAD: Program de relaţii cu publicul (camera 5) luni-joi între 8-18; vineri între 8-16. Tel. centrală: 0257/281.850; ☎ Delgaz Grid (fost E.ON) - Dispecerat de urgenţe: 0800.800.928 şi 0265.200.928; ☎ DERANJAMENTE CURENT ELECTRIC: 0257/929; ☎ INFORMAŢII CFR: 0257/231.777; ☎ PROTECŢIA CONSUMATORULUI: B-dul Revoluţiei, nr. 50. Telefon: 0257/257.049; ☎ POLIŢIA LOCALĂ: 0257/939.

Vremea

Luni, 22 aprilie

www.aradon.ro

8° LA ORA 6 — temperaturile se vor situa între 7 şi 8 grade. Vântul va sufla cu 1-12 km/h dinspre S.

20° LA ORA 18 — temperaturile se vor situa între 19 şi 20 grade. Vântul va sufla cu 1-15 km/h dinspre SE.

Ziua precedentă

Arad	7–21	Umiditate:	42%
Lipova	7–21	Presiune:	1022 mb
Chişineu- Criş	7–21	Precipitaţii:	30%
Săvârşin	6–20	Vânt:	21 km/h
Sebiş	6–20	Direcţie vânt:	S

Azi

Temperaturile se vor situa între 8 şi 20 grade. Vântul va sufla cu 1-15 km/h, dinspre S-SE.

Soarele

Răsare: 6:37
Apune: 20:31

FAZELE LUNII

5.04 · 12.04 · 19.04 · 27.04

LUNI	MARŢI	MIERCURI	JOI
8° 20°	8° 16°	10° 23°	12° 26°
parţial noros, posibil o aversă	averse	averse izolat	parţial însorit

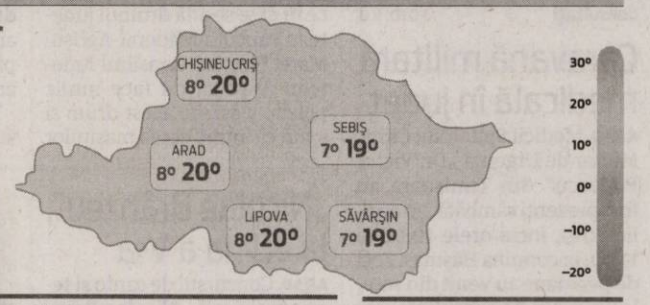

Calendar

Biserica ortodoxă: Sf. şi Marea Luni; Sf. Ier. Teodor Sicheotul, Ep. Anastasiopolei; Sf. Ap. Natanail (Denia Sf. şi Marii Marţi) (Numai seara, pâine şi apă)
Biserica greco-catolică: Sf. cuv. m. Teodor
Biserica romano-catolică: Ss. Soter şi Caius, pp.; Leonida, m.

Prognoză pentru trei zile

Temperaturile minime vor fi cuprinse între 8 şi 12 grade, iar cele maxime între 16 şi 26 grade.

Temp.minime: 8 – 12°C
Temp.maxime: 16 – 26°C

JURNAL ARĂDEAN
B-dul Revoluţiei nr. 62, Arad
BRAT Auditat de BRAT
Reclamaţii difuzare: 0257.241.151

Şef departament publicitate şi departament difuzare: Cristian Sulinţan
Secretariat: 0257.212.090 (centrala), fax - 0257.212.012
Marea publicitate: 0257.280904
Mica publicitate: 0257.210775; B-dul Revoluţiei, nr. 81
Tiparul executat la: Tipografia Inform Média Lapkiadó Kft

Redactor şef: Adriana Barbu (8416) Responsabil de număr: Gabriela Groza
Secretar general de redacţie: Gabriela Groza (8423); Departamente: Eveniment: Alin Gherasim (8417), Ioana Costaş (8414); Valentin Goran (8405); Economic: Andreea Pintea (8415); Social: Diana Duţu (8413); Sport: Daniel Scridon (8424), Leo Sfâra (8422), Dan Lazăr (8406); Cultură: Eugen Rogojan.
Tehnoredactare: Ghizela Şerban (8409), Munteanu Daniel (8411).
REDACŢIE: tel. 0257.212.090 (centrala); fax 0257.212.012, 0257.228.592; e-mail: redactia.jurnalaradean@informmedia.ro, adevaruldearad@informmedia.ro, publicitate.jurnalaradean@informmedia.ro, publicitate.adevarul@informmedia.ro

Contre între agricultori şi Primăria Nădlac

Agricultorii acuză faptul că Primăria Nădlac le-a vândut „speranţe deşarte" şi spun că proiecte mari riscă să fie pierdute.

NĂDLAC. Milioane de euro sunt în joc la Nădlac, acolo unde agricultorii din localitate spun că Primăria nu susţine întreprinzătorii. Contrele au pornit de la faptul că primăria a vândut parcele de teren viran mai multor agricultori în ideea în care cei din urmă să îşi ridice hale de producţie şi de depozitare acolo. Ioan Porubski, reprezentantul celor care au hotărât să plătească aproximativ 15.000 de euro pentru fiecare hectar de teren cumpărat de la administraţia locală, spune că proiecte europene foarte mari sunt în pericol datorită faptului că primăria nu s-a ţinut de promisiune. „Noi am cumpărat teren acolo, după ce primarul ne-a promis că ne va asigura utilităţile. Vreau să precizez că este vorba despre un teren inundabil, care la fiecare ploaie se transforma într-un lac, un teren aflat în apropierea fostei gropi de gunoi, total neproductiv şi din care primăria nu scotea niciun ban. Am decis să facem acolo o mică zonă de depozitare şi producţie, după ce administraţia locală ne-a promis că, dacă achiziţionăm teren acolo, vom beneficia în cel mai scurt timp şi de utilităţi. După ce ne-a luat banii, primăria nu a mai făcut nimic pentru noi", spune Porubski, care menţionează că, în total, primăria din Nădlac a încasat de la agricultori peste 80.000 de euro. Acesta a menţionat şi faptul că au avut loc nu mai puţin de 19 întâlniri între agricultori şi primar pe marginea acestei probleme, toate aceste întâlniri soldându-se cu noi şi noi promisiuni. Şi atât. „Avem proiecte europene depuse şi pentru care am câştigat finanţare, proiecte care se referă la ridicarea unor hale de producţie şi de depozitare. Toate acestea sunt acum în pericol pentru că, din cauza lipsei curentului electric, nu avem cum să le construim. Vorbim despre proiecte care, în total, însumează aproximativ două milioane de euro. Noi am plătim pentru întocmirea proiectelor. Aşa că, pe lângă fondurile europene, riscăm să pierdem şi banii noştri pe care i-am investit pentru scrierea proiectelor", a mai spus agricultorul arădean. Acesta mai spune că nu înţelege de ce nu s-a făcut nimic, în condiţiile în care, timp de aproape doi ani, au tot primit promisiuni. Mai mult, în bugetul pe anul trecut au fost alocate chiar şi sumele necesare pentru extinderea reţelei de electricitate în zona respectivă.

Primăria, arătată cu degetul de agricultorii din Nădlac FOTO: FAN

Din păcate, nu s-a făcut nimic.

Alocă bani

Ţinând cont de situaţia actuală, consilierii locali din Nădlac au decis să îşi unească forţele şi să aloce inclusiv fondurile necesare pentru lucrare în bugetul din acest an, nu doar banii pentru SF. „La votarea bugetului, consilierii locali UDSCR şi PNL vor aloca, din nou, suma necesară instalării unui post de transformare. În acelaşi timp, solicităm prin viceprimarul Dusan Somrak şi subsemnatul punerea în aplicare în timp util, conform legii, a hotărârii de consiliu local, pentru deblocarea situaţiei create", a spus Mircea Onea, consilier local la Nădlac.

„Se pregăteşte SF-ul"

Contactat pe marginea acestui subiect, Ioan Mărginean, primarul Nădlacului, spune că agricultorii pun presiuni pe el. „Noi trebuie să urmăm paşii legali, nu putem să facem lucruri la presiunea agricultorilor. În bugetul pe anul acesta, care va fi votat miercuri, am alocat fondurile necesare pentru întocmirea studiului de fezabilitate. Nu putem să sărim nişte etape, pentru că riscăm să comitem ilegalităţi. Lucru cu care nu sunt de acord", a spus primarul. Întrebat de ce nu s-a întâmplat nimic de aproape doi ani de zile, de ce nu a fost deja întocmit SF-ul, Mărginean a precizat că nimic nu se poate face... în grabă. **JA-A.G.**

Semnătură pentru podul dintre Frumuşeni şi Aluniş

ARAD. Iustin Cionca, preşedintele Consiliului Judeţean Arad, a semnat contractul de lucrări pentru remedierea podului dintre Frumuşeni şi Aluniş, afectat anul trecut de inundaţiile provocate de ploile torenţiale. Firma care a câştigat licitaţia pentru această lucrare este Porr, iar reprezentantul acesteia spune că lucrările vor fi realizate în cel mult o lună de zile. „Imediat după problemele apărute la acel pod, am efectuat noi, în regie proprie, lucrări simple pentru ca drumul să poate fi circulat. Acum vorbim despre o refacere totală a podului", a spus Cionca. CJA va plăti puţin peste 400.000 de lei pentru refacerea podeţului respectiv. **JA-A.G.**

Podul de la Frumuşeni FOTO: JA

Revine Festivalul Filmului Francez

ARAD. Pe 9, 10 şi 11 mai, la Arad se va desfăşura o nouă ediţie a Festivalului Filmului Francez, conform celor de la Institutul Francez din Bucureşti. Festivalul Filmului Francez în România, ajuns la a XXIII-a ediţie, se va desfăşura în perioada 8 - 19 mai, fiind organizat în acest an, pentru prima dată, în 13 oraşe, cu 146 de proiecţii.

Publicul este invitat să descopere o selecţie de 23 de filme, structurate în jurul celor patru secţiuni: Competiţia tinerilor regizori, Panorama filmelor franceze ale anului, Săptămâna Cahiers du Cinema şi Retrospectiva. Competiţia reuneşte şase regizori aflaţi la primul sau al doilea lungmetraj. Dotată cu un premiu de finanţare pentru distribuţie oferit de TV5 Monde filmului preferat al publicului, secţiunea propune şase filme variate din punct de vedere stilistic, cuprinzând dramă, comedie, animaţie şi documentar. Momentan nu au fost stabilite peliculele ce vor fi proiectate în cadrul evenimentului de trei zile de la Arad. **JA-E.R.**

PSD NE ARDE LA BUZUNARE!

● Guvernarea PSD a reuşit „performanţa" de a-şi pierde complet încrederea pe plan internaţional.

● Rezultatul? Investitorii se retrag, se pierd locuri de muncă iar datoria publică explodează.

Lipsa de credibilitate a PSD îi costă enorm pe români chiar dacă, la o privire superficială, s-ar putea spune că încrederea sau lipsa de încredere într-un Guvern nu influenţează mersul economiei. Dar, chiar şi la nivelul relaţiilor personale, încrederea este totul! Exact la fel funcţionează lucrurile şi la nivel internaţional unde încrederea este cel mai important bun: se câştigă greu şi se pierde foarte uşor. Iar PSD, Guvernele pe care le-a dat României în ultimii ani şi majoritatea parlamentară PSD-ALDE au reuşit, prin deciziile lor controversate, să dinamiteze încrederea UE ca instituţie, a celor 27 de state membre dar şi a partenerilor tradiţionali precum Statele Unite ale Americii. Efectele sunt foarte simple şi măsurabile.

De ce justiţie?

Când singura preocupare a unui Guvern este cum să îşi scape proprii corupţi şi cum să strecoare amnistia şi graţierea pe ordinea de zi a Executivului, se declanşează o reacţie în lanţ.

Să luăm doar ultimul exemplu. La începutul lunii aprilie, în preziua unei şedinţe a Guvernului Dăncilă, apare public informaţia că este iminentă adoptarea ordonanţei de urgenţă pentru aministie şi graţiere care să îi facă scăpaţi pe Liviu Dragnea şi alţi membri importanţi ai PSD. Imediat, prim-vicepreşedintele Comisiei Europene Frans Timmermans transmite Guvernului Dăncilă că o astfel de ordonanţă "va obliga Comisia să reacţioneze". Ambasadele a 12 state dau dovadă de o mobilizare fără precedent şi transmit Guvernului o scrisoare în care îi cer "să se abţină de la modificări care ar putea slăbi statul de drept şi capacitatea României de a lupta împotriva corupţiei".

Aceste semnale venite de la partenerii democratici ai României sunt auzite şi de investitori. Nimeni nu îşi riscă banii într-o ţară în care se dau legi şi ordonanţe arbitrare, menite să salveze un grup de oameni. Justiţia corectă şi liberă este garanţia că banii lor nu sunt în pericol. Iar când nu se mai fac investiţii, nu mai apar nici locuri de muncă, se pierd cele existente deja şi zeci de mii de familii au de suferit. Este o reacţie în lanţ!

Avertisment de la marile companii

Guvernul PSD nu îi sperie doar pe potenţialii investitori din România. Lipsa completă de preocupare a Guvernelor PSD faţă de infrastructura rutieră a făcut ca unul dintre cei mai mari investitori din România, Compania Ford, cu peste 4000 de angajaţi, să transmită un avertisment tranşant la adresa Guvernului de la Bucureşti. "Am investit 1,5 miliarde de euro în fabrica de la Craiova. Vom analiza exact ceea ce fac autorităţile române în materie de infrastructură, după care vom decide cum şi unde ne vom investi banii", a spus recent preşedintele Ford România, Ian Pearson. El a explicat că lipsa unei autostrăzi până la graniţa cu Ungaria costă timp şi bani. În aceeaşi situaţie se află şi constructorul Dacia de la Mioveni care angajează peste 17.000 de oameni. Lipsa unei autostrăzi până la graniţa cu Ungaria i-a făcut chiar pe salariaţii companiei să organizeze un miting prin care să ceară Guvernului urgentarea construcţiei. "Se pare că Guvernul nu înţelege că prioritatea României este păstrarea locurilor de muncă şi că există riscul ca după 2020 cea mai mare companie auto din România să plece efectiv de aici", au declarat reprezentanţii salariaţilor de la Dacia Mioveni. Zece milioane de euro anual pierde Dacia Mioveni în lipsa autostrăzilor.

Vechea neîmplinire: intrarea în Schengen

Asaltul constant al Guvernelor PSD asupra justiţiei şi preocuparea exclusivă a acestora de a îşi face corupţii scăpaţi a condus şi la ratarea repetată a unuia dintre cele mai importante obiective ale României: primirea în spaţiul Schengen. De două ori, până acum statele membre ale UE au refuzat României chiar şi intrarea parţială, cu aeroporturile şi porturile maritime, în Schengen. Decizia privind intrarea României în Schengen trebuie luată prin decizia unanimă a statelor membre. România nu a reuşit să adune această unanimitate până acum, deşi, în mod repetat, i s-a transmis că respectă toate criteriile tehnice. Adică graniţele sunt securizate iar interconectarea sistemelor poliţieneşti realizată. Criteriul politic este cel care ţine România departe de Schengen. România are cea mai mare frontieră a Uniunii Europene iar statele membre vor garanţii că aceasta este bine păzită. Slăbirea luptei împotriva corupţiei şi asaltul constant asupra justiţiei în România nu dă suficiente garanţii statelor membre UE. Cu alte cuvinte, din cauza Guvernelor PSD, statele membre Schengen ne transmit că nu au încredere că România poate păzi frontiera UE. Odată acceptată în Schengen, oricine şi orice ar intra prin graniţa de est a României ar putea ajunge, fără niciun control la frontieră, până în cele 22 de state membre Schengen.

Neintegrarea în Schengen are puternice efecte economice. Dincolo de disconfortul cetăţenilor români pentru care formalităţile de graniţă durează mai mult, faptul că România nu este în Schengen îi afecteaza pe transportatorii din România şi, implicit, pe importatori şi exportatori. Ei sunt cei care pierd sute de milioane de euro prin creşterea costurilor de transport.

Împrumuturi plătite de viitoarele generaţii

O serie de decizii economice dezastruoase luate de Guvernele PSD în ultimii ani au condus la pierderea credibilităţii României pe pieţele financiare. Obligat să se împrumute pentru a acoperi deficitul naţional, Guvernul PSD a apelat la pieţele internaţionale la sfârşitul lunii martie. Astfel, Guvernul Dăncilă a împrumutat 3 miliarde de euro la cea mai mare dobândă din istorie: 2,2 miliarde de euro. România va trebui să plătească 5,2 miliarde de euro pentru acest împrumut, în 30 de ani. "Este un credit pe care vor trebui să îl plătească copiii de acum, luat pentru cheltuieli curente ale Guvernului: pensii, salarii şi alte cheltuieli uzuale. Nu se construiesc autostrăzi cu aceşti bani sau alte proiecte de infrastructură care ar putea să genereze bani. Sunt bani care nu fac alţi bani", spun analiştii economici.

Notabil este că dobânda impusă României pentru acest împrumut este cea mai mare din istorie şi cea mai mare din dobânda aplicată statelor membre UE. Iar asta înseamnă că România a pierdut încrederea creditorilor. Cum a fost posibil? Prin ordonanţe de urgenţă date peste noapte care schimbă complet regulile economice, cum a fost ordonanţa 114 dată pe 28 decembrie 2018, cu trei zile înainte de a intra în vigoare. Ordonanţa dată de Guvernul Dăncilă a venit ca un cutremur devastator pentru economia românească întrucât afectează domenii fundamentale pentru funcţionarea economiei: sistemul bancar, sistemul energetic şi marile companii telecom.

PSD a susţinut întotdeauna că deciziile pe care le-a luat au ajutat o categorie sau alta de cetăţeni. Ce nu a spus, însă, este preţul acestor decizii, iar acest preţ a anulat de fiecare dată pretinsele efecte pozitive ale guvernărilor lor. E un preţ resimţiti atât imediat, prin inflaţie, curs valutar, cât şi pe termen lung, prin dobânzi împovărătoare, stagnare economică şi scăderea nivelului de trai. (204139)

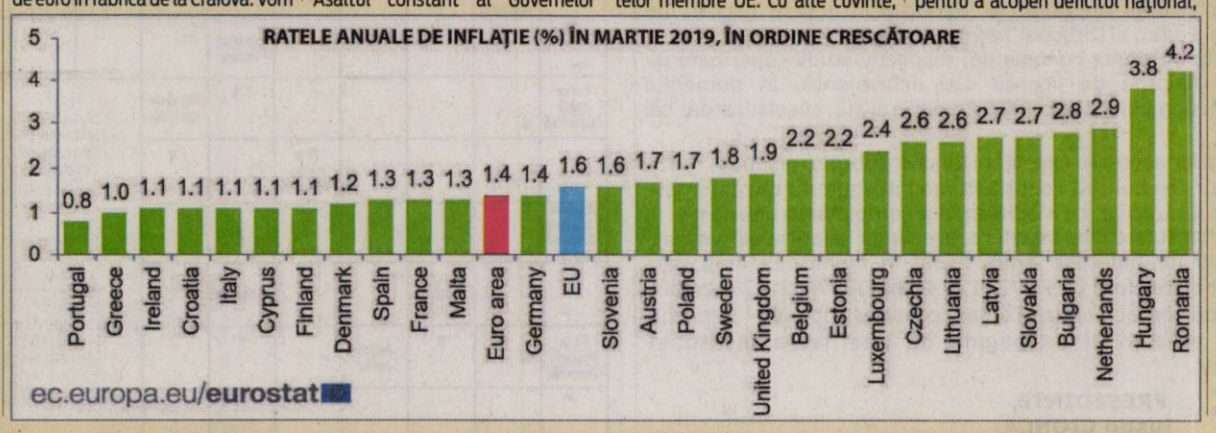

„Mediul antreprenorial trebuie sprijinit”

Dorin Stanca (PNL): „Suntem pentru o Europă ambiţioasă care protejează valorile, creează oportunităţi şi conferă forţă”.

> Susţinem o Europă sigură, care este mândră de Est, precum şi de Occident, de cea mai mică şi cea mai mare ţară
> DORIN STANCA

ARAD. Dorin Stanca, vicepreședintele Organizației Municipale PNL Arad, consideră că Partidul Național Liberal este partidul care susține cel mai bine aspirațiile României în Uniunea Europeană. „Spuneam răspicat că prin politici publice inteligente mediul antreprenorial trebuie sprijinit. Experiența mea, de peste două decenii în sectorul privat, îmi conferă expertiza de a ști ce și cum trebuie făcut. De aceea, a fi membru al PNL a venit pentru mine în mod natural. Știu că asta trebuie societății și economiei românești pentru a face pași solizi pe calea dezvoltării. Iar afilierea la PPE a Partidului Național Liberal era un argument în plus. Este grupul care promovează politici de centru-dreapta în cadrul Parlamentului European. Trebuie amintit că PPE a condus reformele care au permis Uniunii Europene să depășească criza economică.

Doru Stanca FOTO: FAN

Acum și noi, liberalii români dorim să susținem o agendă de reformă pentru viitorul Europei în vederea îmbunătățirii competitivității acesteia. Prin asigurarea unui nivel mai înalt de creștere economică și de ocupare a forței de muncă, vom recâștiga încrederea cetățenilor Europei. Piața unică este cel mai bun instrument pentru a atinge acest obiectiv. Normele în vigoare trebuie puse în aplicare, iar potențialul pieței unice digitale trebuie exploatat. Familia PPE a modelat povestea integrării europene. Astăzi, când Europa se confruntă din nou cu provocări, continuăm să onorăm această moștenire, rămânând credincioși convingerilor noastre: o Europă unită bazată pe valorile demnității umane, libertății, drepturilor omului, statului de drept, solidarității și subsidiarității. Susținem o Europă sigură, care este mândră de Est, precum și de Occident, de cea mai mică și cea mai mare țară. Suntem pentru o Europă ambițioasă care protejează, păstrează valorile, creează oportunități și conferă forță europenilor. Iar o Europă puternică, înseamnă și o Românie puternică”, declară Dorin Stanca. **JA-A.P.**

SOLUȚIA INTEGRAMEI DIN NUMĂRUL PRECEDENT

B ■ MEI ■ Z ■ C ■ SUPA ■ APERITIV ■ COCA ■ ASA ■ UNS ■ MAL ■ LASE ■ OCA ■ TOPAZ ■ RASIO ■ A ■ MANUI ■ STUP ■ MP ■ RIT ■ OI ■ RATIE ■ TIC ■ TREN ■ TORT ■ A ■ EVA ■ SUC ■ NOI ■ CC ■ ACUT ■ TRIST ■ RASATA ■ DAR ■ MI ■ TOM ■ LA ■ SI ■ ARAT ■ TARATE ■ LACOMIE

Dezbatere privind imigranţii

Tot mai multe companii caută muncitori străini, din ţări non-UE. Tot mai mulţi patroni vor lămuriri pe temă.

Întâlnire de lucru între inspectorii ITM, reprezentanţii IGI şi angajatorii arădeni FOTO: A.P.

ARAD. Zeci de angajatori au venit vineri, 19 aprilie, la întâlnirea convocată de Inspectoratul Teritorial de Muncă Arad în vederea discutării problemelor ridicate de muncitorii străini. Angajatorii din Arad au venit cu întrebări concrete, cu probleme specifice și au cerut lămuriri acolo unde legislația e ambiguă. La întâlnirea angajatori/angajați - ITM au participat și reprezentanții Serviciului pentru Imigrari al județului Arad (IGI).

Lămuriri concrete

Întâlnirea a început cu explicarea termenului de muncitor străin - cetățenii care provin din țări membre UE nefiind considerați străini, și cu lămuriri privind legislația în domeniu. „Definiția legislativă ne spune că un străin este un cetățean care nu are cetățenia română, cetățenia unui stat UE. Acești cetățeni străini nu pot fi angajați decât în baza unui aviz de angajare sau de detașare temporară. Aceasta este regula generală. Știm că în acest moment este o criză a forței de muncă în România, dar trebuie să ținem cont atunci când aducem cetățeni străini de specificul muncii pe care trebuie să o facă. Spre exemplu, un restaurant chinezesc nu poate angaja bucătar decât din zona China, sau o patiserie cu produse sârbești nu poate angaja decât muncitori din Serbia”, a explicat inspector principal IGI Arad, Marius Grigore. În ceea ce privește angajarea studenților, Grigore a explicat că deși se specifică pe permisul de ședere că studentul are drept la muncă, acesta nu poate munci mai mult de 4 ore/zi.

Grup de risc

Ecaterina Isac, inspector șef ITM Arad, a ținut să le atragă atenția angajatorilor prezenți că: „Orice document, orice înștiințare care se transmite unui cetățean străin trebuie tradus în mod obligatoriu într-o limbă pe care acel cetățean o înțelege. Vorbim de o traducere în scris, nu una verbală. De asemenea, la locul de muncă trebuie să existe un comunicator care va fi legătura între angajat și cetățeanul străin, evitându-se astfel potențialele accidente de muncă. Trebuie să aveți în vedere că angajații străini sunt parte din grupul sensibil la riscuri specifice”. **JA-A.P.**

Discuţii concrete

Angajatorii din sală au avut întrebări concrete, specifice fiecărui domeniu de activitate, de la taxele care trebuie plătite pentru reîntregirea familiei, până la dreptul la muncă a unui administrator străin. La finalul dezbaterilor, angajatorii au plecat ceva mai lămuriţi în ceea ce priveşte legislaţia muncii, iar Ecaterina Isac a promis că şi pe viitor ITM va organiza întruniri cu teme de interes pentru a veni în sprijinul companiilor.

Simpozion ştiinţific studenţesc la UAV

La simpozion FOTO: FAN

ARAD. Facultatea de Științe Economice din cadrul Universității „Aurel Vlaicu” din Arad a găzduit, săptămâna trecută, cea de-a 20-a ediție a Simpozionului științific studențesc „Economia - Prezent și Viitor”, un eveniment cu tradiție al universității arădene de stat. Deschiderea evenimentului s-a făcut în prezența prorectorilor prof.univ. dr. Alexandru Popa și conf. univ.dr. Teodor Cilan care au subliniat în alocuțiunile lor importanța implicării studenților în activitatea de cercetare.

Sala s-a dovedit neîncăpătoare, studenții din cadrul Facultăților de Științe Economice și Inginerie participând în mod activ la desfășurarea simpozionului, prin susținerea de lucrări științifice. Evenimentul a fost finanțat de către Ministerul Educației Naționale. Echipa de proiect, coordonată de lect. univ. dr. Bogdan Gomoi, a fost formată din lect univ. dr. Lucia Risti, asist. univ. dr. Silviu Săplăcan, asist. univ. dr. Corina Rusu și asist. univ. drd. Raluca Simina Bilți .

„Ne bucură numărul mare al participanților, cei mai buni vor fi selectați pentru a participa la Olimpiada Națională a Economiștilor în Formare organizată de către Asociația Facultăților de Economie din România. Felicităm toți participanții și îi așteptăm să îi avem alături și în cadrul altor conferințe și evenimente ale facultății noastre”, a punctat decanul Facultății de Științe Economice, lect.univ.dr. Grigorie Sanda. **JA-A.P.**

CONSILIUL JUDEȚEAN ARAD

anunță:

Consiliul Județean Arad organizează concurs de recrutare pentru ocuparea funcțiilor publice de execuție vacante de:

- consilier juridic clasa I, grad profesional superior, la Serviciul Juridic Contencios Administrativ - 1 post;
- consilier clasa I, grad profesional superior, la Serviciul Urmărire Lucrări de Întreținere Reparații Drumuri și Poduri al Direcției Tehnice Investiții - 1 post.

Concursul se organizează la sediul Consiliului Județean Arad, în data de 22.05.2019, ora 11:00 proba scrisă.

Dosarele de înscriere la concurs se depun la Serviciul Gestiune Resurse Umane din cadrul Consiliului Județean Arad, cam. E1 05, în perioada 22.04.2019-13.05.2019, inclusiv, între orele 8:00-16:00.

Condițiile de participare sunt:

Consilier juridic clasa I, grad profesional superior, la Serviciul Juridic Contencios Administrativ:

- studii universitare de licență absolvite cu diplomă, respectiv studii superioare de lungă durată, absolvite cu diplomă de licență sau echivalentă în domeniul fundamental științe juridice;
- vechime în specialitatea studiilor necesare exercitării funcției publice: minimum 7 ani.

Consilier clasa I, grad profesional superior, la Serviciul Urmărire Lucrări de Întreținere Reparații Drumuri și Poduri al Direcției Tehnice Investiții:

- studii universitare de licență absolvite cu diplomă, respectiv studii superioare de lungă durată, absolvite cu diplomă de licență sau echivalentă, în domeniul fundamental științe inginerești, domeniul de licență: inginerie civilă, specializarea: căi ferate, drumuri și poduri;
- vechime în specialitatea studiilor necesare exercitării funcției publice: minimum 7 ani.

Dosarul de înscriere la concurs trebuie să conțină în mod obligatoriu documentele prevăzute la art. 49 din H.G. nr. 611/2008, cu modificările și completările ulterioare.

Bibliografia pentru concurs, formularele de înscriere, precum și relații suplimentare se pot obține la sediul Consiliului Județean Arad, situat în municipiul Arad, str. Corneliu Coposu, nr. 22, număr de telefon: 0357/731129 și fax: 0357/731277, email: consiliu@cjarad.ro, persoană de contact Rodica Tămaș, consilier superior - Serviciul Gestiune Resurse Umane, precum și pe pagina de internet a instituției http://www.cjarad.ro/anunturi/.

PREȘEDINTE,
Iustin CIONCA

(613 - H 211753)

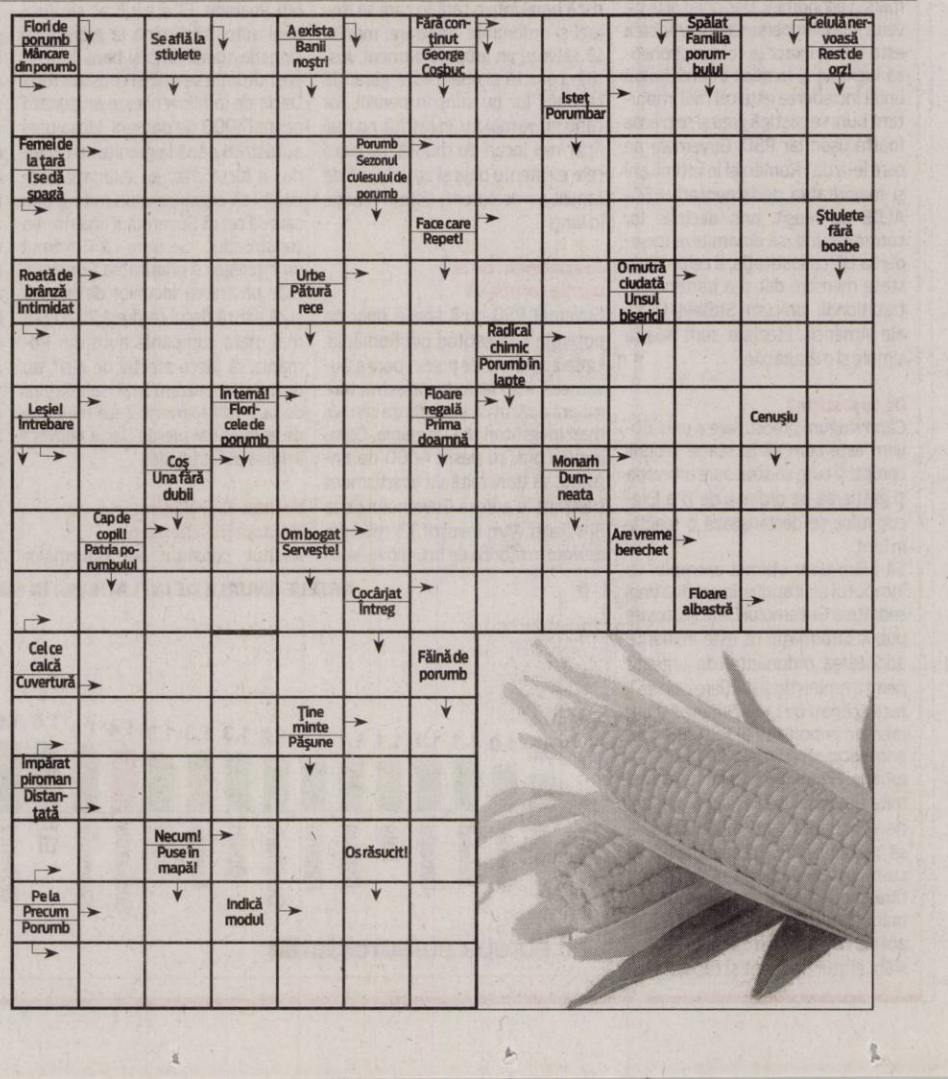

ALBE ŞI NEGRE

Daniel Scridon

Doar la sport? De ce nu şi la desen şi muzică?

Pentru că au rezolvat toate problemele importante ale ţării şi bunăstarea românilor dă pe dinafară, un grup de parlamentari PSD s-au gândit să dinamiteze sistemul educaţional cu o iniţiativă legislativă aberantă. Ei vor ca rezultatele evaluării elevilor la disciplinele din domeniul sportului să fie exprimate prin calificative „foarte bine", „bine", „suficient" şi „insuficient", pentru toate formele de învăţământ şi nivel de studiu. Astfel, ar fi eliminat sistemul de notare de la 1 la 10, aplicat în prezent, la elevii din gimnaziu şi liceu. Motivele invocate sunt de-a dreptul hilare, vorbindu-se despre discriminări, copii obezi sau supraponderali, care, chipurile, renunţă la orele de educaţie fizică şi sport prin metoda ce a devenit „sport naţional" în România: scutirea medicală. Din pricina „nenorociţilor" de profesori care îi notează după...aspectul fizic şi greutatea corporală.

> Singura modalitate de a te opune unei idei proaste este să o înlocuieşti cu o idee bună

Proiectul de modificare a Legii Educaţiei, depus în Camera Deputaţilor, ne aduce aminte de vorbele aforistului Victor Martin: „Trebuie să vă hotărâţi, vreţi legi proaste sau vreţi haos". Iniţiatorii acestui proiect sunt fie căzuţi din Lună, fie au avut scutire medicală de la sport pe vremea când au fost şcolari, ori sunt „gemenii Abramburicăi". Mantaua de vremea rea a învăţământului românesc, care nu cu mult timp în urmă a încercat să le dea lovitura de graţie profesorilor de educaţie fizică şi sport, prin scoaterea lor de la catedrele din ciclul primar. Valul de proteste şi grevele de avertisment au obligat-o să dea înapoi.

Ce nu conştientizează iniţiatorii acestui proiect este că dascălii notează educaţia fizică, componentă a educaţiei generale, şi nu abilităţile sportive ale elevului. Şi că, printr-o astfel de reglementare legislativă, nu fac decât să menţină ţara noastră pe ultimele locuri în Europa în privinţa adolescenţilor care practică o activitate fizică zilnică. Mergând pe raţionamentul parlamentarilor, acelaşi lucru ar trebui să se întâmple şi la disciplinele desen şi muzică. Pentru că nu toţi elevii au voce, ureche muzicală şi talent de a desena.

După manualul de sport, doar asta mai lipsea în educaţia românească: calificativele la disciplina educaţie fizică şi sport. „Nu poţi lăsa oameni care sunt analfabeţi ştiinţific să ia decizii cu privire la viitorul lumii. Aceasta este o reţetă pentru dezastru" - spunea astrofizicianul american Neil de Grasse Tyson. Din păcate, la noi, în România, totul e posibil...

daniel.scridon@informmedia.ro

Gurahonţ-Buteni, reabilitat!

S-a semnat contractul pentru reabilitarea drumului judeţean Gurahonţ-Sebiş-Buteni. Va fi finalizat în 2020.

Au semnat contractele pentru drum FOTO: A.G.

ARAD. Drumul Gurahonţ-Sebiş-Buteni va fi reabilitat în totalitate. Şoseaua, lungă de peste 22 de kilometri, va intra în şantier în perioada imediat următoare. Iustin Cionca, preşedintele Consiliului Judeţean Arad, a fost la Gurahonţ unde, în prezenţa primarilor din Gurahonţ, Dieci şi Buteni, a semnat contractul pentru proiectarea şi execuţia lucrărilor pe drumul mai sus menţionat. Licitaţia organizată de CJA a fost câştigată de PORR, care va încasa 20 de milioane de lei, fonduri alocate din bugetul propriu al Consiliului Judeţean. „Am depus cerere de finanţare la Guvern pentru reabilitarea acestui drum, prin PNDL. Din păcate, nu am primit finanţare. Asta chiar dacă cei de la Ministerul Dezvoltării ne-au asigurat că acest drum va intra la finanţare dacă un alt drum de pe PNDL va fi realizat cu fonduri europene. În final, s-au răzgândit şi nu ne-au mai dat bani. Dar am decis să alocăm fonduri din bugetul judeţului. Acest drum avea neapărată nevoie de intervenţie. El a fost realizat în anul 1968, iar de atunci au fost făcute doar reparaţii", a declarat Cionca.

Prezent la întâlnire, directorul de vânzări al PORR a detaliat lucrarea: „Vor fi lărgite benzile de circulaţie, va fi frezat asfaltul, urmează ranforsarea cu piatră, după care aşternem două straturi de asfalt. Potrivit licitaţiei, termenul pentru realizarea acestei lucrări este de 42 de luni. Dar noi nu avem niciun interes să stăm atâta timp aici. Estimăm că în 2020 lucrarea va fi finalizată. Nu ştiu să spun dacă în vară sau în toamnă, dar finalizăm drumul la anul". Acesta a mai spus că firma lucrează deja la proiectare, urmând ca în cel mult două luni de zile să înceapă reconstrucţia propriu-zisă a şoselei.

Bucurie printre primari

Prezenţi la întâlnire, primarii celor trei comune prin care trece acest drum au declarat în cor faptul că acesta este cea mai importantă investiţie pentru zonă. „Ne bucurăm din tot sufletul pentru acest proiect", a spus primarul din Dieci. „Drumul este foarte important. Elevii şi angajaţii care fac naveta pierd ore întregi pe drumul actual, aflat într-o stare foarte proastă", a continuat primarul din Buteni. „Mulţumim lui Dumnezeu că am ajuns momentul în care se semnează reabilitarea acestui drum", a încheiat primarul din Gurahonţ.

ALIN GHERASIM
alin.gherasim@informmedia.ro

Măsuri de sprijin pentru fermierii arădeni

Florin Tripa: Legumicultorii din judeţul Arad şi crescătorii de ovine prind curaj, stimulaţi de programele guvernamentale de susţinere.

Florin Tripa FOTO: JA

ARAD. Deputatul PSD Florin Tripa remarcă faptul că „tot mai mulţi producători arădeni din sectorul legumicol au beneficiat în ultimul an de ajutoare financiare guvernamentale, ca parte a programului naţional de minimis".

„Cifrele şi statisticile vorbesc de la sine iar rezultatele sunt mai mult decât încurajatoare, în condiţiile în care producătorii din localităţile Aradului, cu tradiţie în sectorul culturilor, au primit un impuls puternic pe linie de finanţare. Mă gândesc în primul rând la continuarea programului naţional de sprijin pentru tomate, o componentă importantă a strategiei guvernamentale de relansare a agriculturii româneşti. Legumicultorii din Curtici, Macea, Iratoşu, Apateu, Şiria, Pâncota, Seleuş şi multe alte localităţi arădene, se regăsesc pe lista producătorilor agricoli, persoane fizice şi juridice care beneficiază de schema de ajutor de minimis. Pentru conformitate mă văd obligat să vă dau câteva cifre edificatoare pe anul anterior, vorbim despre 3.809.000 lei in 2018 pentru Arad pe linie de tomate, ştiind că valoarea ajutorului de minimis este de 3.000 euro/beneficiar/an, iar sumele se plătesc într-o singură tranşă.

Ca o noutate, cultivatorii de usturoi vor beneficia din acest an de schema de ajutor de minimis care se desfăşoară pe o perioadă de 3 ani, respectiv 2019-2021, iar sprijinul financiar este de 1.000 euro/ha cultivat cu usturoi şi se calculează proporţional cu suprafaţa de pe care s-a obţinut o cantitate minimă de 3000 kg/ha. Aici aşteptări mari există din partea producătorilor din Apateu şi Mişca, unde conform datelor s-au înregistrat deja cereri de finanţare.

Nu trebuie să uităm despre ajutorul de minimis pentru aplicarea programului de susţinere a crescătorilor de ovine pentru comercializarea lânii, unde la nivelul judeţului Arad s-au primit 1.580.000 lei pentru oieri, plăţile fiind efectuate toate la vreme prin Agenţia de Plăţi şi Intervenţie pentru Agricultură (APIA). Şi în 2019 valoarea sprijinului financiar acordat persoanelor eligibile înregistrate în program va fi de 1 leu / kg lână comercializată", spune deputatul PSD Florin Tripa.

JA-A.P.

Recital cameral de vioară şi pian la Filarmonică

ARAD. Pe 23 aprilie, de la ora 19, sala de concerte a Filarmonicii de Stat Arad va fi gazdă a unui recital cameral, solişti urmând a fi Florin Paul - vioară/violă şi Sorin Dogariu - pian. Din program fac parte Sonata nr.2 în mi bemol major pentru violă şi pian op.120 de Johannes Brahms, Patru piese de Gabriel Fauré, sonata nr.2 în sol major pentru vioară şi pian de Maurice Ravel şi Habanera op.83 de Camille Saint Saens.

Festivalul de Teatru Nou va avea 21 de spectacole

A şaptea ediţie a Festivalului Internaţional de Teatru Nou (FITN7) va avea loc între 10 şi 19 mai.

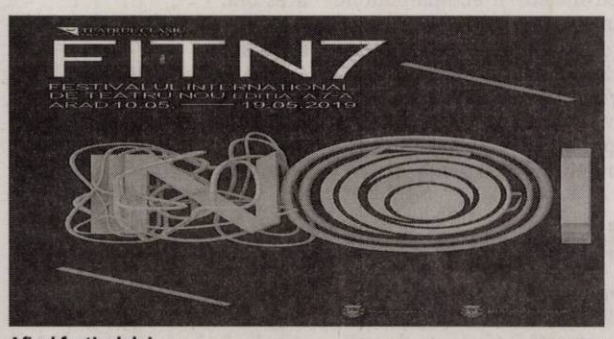

Afişul festivalului FOTO: FAN

ARAD. Ediţia a şaptea a FITN va aduce la Arad, pe scenele Teatrului Clasic „Ioan Slavici", 21 de spectacole ale mai multor teatre şi companii teatrale din întreaga ţară, dar şi de peste hotare. Şi de selecţia ediţiei de anul acesta s-a ocupat tot teatrologul Claudiu Groza, care a adus laolaltă spectacole de teatru şi improvizaţie, câte două sau trei în fiecare zi de festival.

Spectacolele de anul acesta sunt „Navigatorul", de la Teatrul Naţional din Târgu Mureş, „Noi, nu, niciodată", de la Reactor de creaţie şi experiment din Cluj, „Fraţi", de la Teatrul Naţional „Mihai Eminescu" din Timişoara, „Pisica lui Schrodinger", de la unteatru&proiect 2, „Dansul Delhi", de la Teatrul Naţional „Vasile Alecsandri" din Iaşi, „Lumea dinăuntru", de la unteatru, „Avalanşa", de la Teatrul „Regina Maria" din Oradea, „Crud", de la Platforma culturală Frilensăr, „Jurnal de România. Timişoara", de la Teatrul German de Stat Timişoara, „Triburi" de la „Nottara", „Monstrul nisipurilor", de la Teatrul Dramatic „Fani Tardini" din Galaţi, „153 de secunde" de la ARCUB şi CNDB, „Schneider şi Schuster", de la ARCUB, „In a Forest Dark and Deep" de la ARCUB şi CNDB, „Taximetriştii", de la TETA şi Apollo111 Teatrul, „Reţeta perfecţiunii în foarte mulţi paşi care nu duc nicăieri", de la Teatrul de Nord din Satu Mare, „OST (Organic Sound Twist)" de la TETA şi Apollo111 Teatrul, „Amintiri" - spectacol-concert de Ada Milea, de la Teatrul Tineretului Piatra Neamţ, „Ultima bandă a lui Krapp", de la unteatru, Just Push Play - spectacol de improvizaţie, „Tetes d'Affiche", de la Compagnie Malka, din Grenoble, Franţa şi „Emigranţii", de la Teatrul Naţional „Radu Stanca" din Sibiu.

Cu detalii despre programul detaliat, dar şi alte surprize pregătite de organizatori, vom reveni la momentul oportun.

JA-E.R.

ANUNŢ PUBLIC

Pe site-ul Consiliului Judeţean Arad, la adresa http://www.cjarad.ro secţiunea Informaţii Utile, subsecţiunea Transparenţă Decizională - Proiecte de acte normative este afişat, **Proiectul de hotărâre privind aprobarea Metodologiilor de atribuire a contractelor de finanţare nerambursabilă pentru activităţile nonprofit de interes general aferente anului 2019, însoţit de** Referatul nr. 8.174/ 18.04.2019 al Serviciului Guvernanţă Corporativă, Ajutor de Stat şi Transport;

În termen de 10 zile de la publicare, cei interesaţi pot depune în scris la registratura Consiliului Judeţean Arad, între orele 8.00-16.00, recomandări, sugestii şi opinii privind acest document, după cum şi pe adresa consiliu@cjarad.ro.

Informaţii suplimentare pot fi obţinute prin consultarea seviciilor de specialitate, la sediul Consiliului Judeţean, între orele 8.00-16.00.

Cei interesaţi pot solicita în scris şi pot primi copii contra cost după acest act şi după documentaţia aferentă acestui proiect de hotărâre.

Consiliul Judeţean Arad
Iustin Cionca

(614 - H 211753)

Portofelul furat, recuperat FOTO: FAN

Hoţ de buzunare prins de poliţiştii din Vlaicu

ARAD. Un arădean în vârstă de 68 de ani este cercetat de polițiștii Secției 1 Vlaicu pentru furt. În urma investigațiilor efectuate polițiștii au identificat un bărbat de 68 de ani, din Arad, care în 19 ianuarie a sustras portofelul unei femei aflate într-un magazin de pe Calea Aurel Vlaicu. Prejudiciul de 150 de lei a fost recuperat. Polițiștii documentează întreaga activitate infracțională a hoțului. **JA-I.C.**

12

permise auto au reținut polițiștii rutieri în urma controalelor efectuate. Pentru neregulile constatate, polițiștii au aplicat 224 de amenzi în valoare de 125.000 de lei. Dintre acestea, 75 de sancțiuni au fost date pentru depășirea vitezei legale de deplasare, iar restul de 149 pentru nefolosirea centurii de siguranță, neacordare de prioritate și efectuarea de depășiri neregulamentare.

Verificate şi amendate FOTO: I.C.

Firmele de pază verificate de poliţişti

ARAD. Polițiștii Serviciului de Ordine Publică au verificat și sancționat mai multe firme de pază de pe raza municipiului și județului Arad. În primul trimestru al anului 2019, la nivelul municipiului și județului Arad, pe linia sistemelor de securitate, au fost verificate 487 de obiective și 95 de agenți de securitate sub aspectul respectării prevederilor Legii nr. 333/2003 republicată privind paza obiectivelor, bunurilor, valorilor și protecția persoanelor și H.G. nr. 301/2012.

Potrivit reprezentanților Inspectoratului de Poliție Județean Arad au fost aplicate 65 de sancțiuni contravenționale în cuantum de 32.500 lei și au fost constatate două infracțiuni la Legea nr. 333/2003 republicată, respectiv desfășurarea în scop comercial de activități de instalare a sistemelor de alarmare, fără licență în domeniu. **JA-I.C.**

Crimă în duminica Floriilor

Sărbătoare umbrită de tragedie la Cuvin. Şi-a omorât vecinul lovindu-l cu un par în cap, în grădină.

ARAD. Polițiștii Serviciului de Investigații Criminale din cadrul IPJ Arad, împreună cu un procuror din cadrul Parchetului de pe lângă Tribunalul Arad au efectuat cercetările la fața locului. „Am fost sesizați că în comuna Ghioroc există o victimă cu foarte multe lovituri. Se pare că autorul faptei este o persoană luată în evidențe cu boli psihice. Victima prezintă pe întreaga suprafață a corpului o multitudine de lovituri. Inițial, noi am găsit doar un par, dar se pare că loviturile au fost produse și cu un obiect tăietor. Efectuăm cercetări în cauză. Am efectuat cercetarea la fața locului, iar urmărirea penală va continua pentru omor prin cruzimi", a declarat Pavel Palcu, procuror criminalist în cadrul Parchetului de pe lângă Tribunalul Arad. Autorul omorului a fost reținut. **JA-I.C.**

Cercetarea la faţa locului FOTO: V.O,

Pentru mai multe fotografii intră pe www.jurnalaradean.ro

Tânăr decedat pe DN79

Deşi nu avea permis de conducere, tânărul s-a urcat la volan. Între Şimand şi Chişineu Criş a intrat într-un autotren.

ARAD. Accidentul a avut loc sâmbătă seara pe drumul național 79 (Arad-Oradea) și s-a produs între un autoturism și un autotren. La volanul mașinii se afla un tânăr de 22 de ani, din Sintea Mare. Cercetările polițiștilor au scos la iveală faptul că „șoferul" autoturismului nu era de fapt șofer, el neavând permis auto. Chiar și așa s-a urcat la volan. Între Șimand și Chișineu Criș a pierdut controlul asupra direcției de mers, mașina a intrat în balans, a pătruns pe contrasens unde s-a izbit violent de un autotren care circula regulamentar. „Din primele cercetări s-a stabilit că sâmbătă seara, în jurul orei 22.20, un tânăr de 22 de ani, din Sintea Mare, a condus un autoturism pe DN 79 dinspre Arad spre Oradea, iar la km. 34+100 m, a pierdut controlul direcției de mers, intrând în balans; a pătruns pe sensul opus de mers unde a intrat în coliziune cu o autoutilitară în cuplu cu semiremorcă, condusă de un cetățean sârb de de 33 ani. În urma evenimentului rutier a rezultat decesul tânărului, care nu deținea permis de conducere pentru nicio categorie de vehicule. Se continuă cercetările sub aspectul săvârșirii infracțiunii de ucidere din culpă", au precizat reprezentanții IPJ Arad.

Maşina în urma impactului FOTO: ISU ARAD

Inconştient şi încarcerat

În urma impactului, tânărul din Sintea Mare a rămas încarcerat în mașină, pentru scoaterea lui fiind nevoie de intervenția echipajului de descarcerare de la Garda nr. 2 Chișineu Criș. La fața locului au fost trimise și două echipaje medicale, unul din cadrul SMURD, iar celălalt de la Serviciul de Ambulanță Județean Arad deoarece starea șoferului mașinii era gravă. Tânărul nu a răspuns manevrelor de resuscitare, astfel că medicii au declarat decesul acestuia. Traficul rutier a fost blocat pe ambele sensuri în urma accidentului, circulația fiind reluată parțial după aproximativ două ore. **JA-I.C.**

Bărbat găsit decedat în apartamentul său

Un miros greu se simţea venind din apartamentul victimei situat pe strada Târgului, astfel că vineri după masa au fost anunţate autorităţile.

ARAD. La fața locului au fost trimise un echipaj de pompieri din cadrul ISU Arad și o ambulanță de la Serviciul Județean de Ambulanță Arad. Pompierii au deschis ușa apartamentului, iar când au pătruns înăuntru au găsit - pe lângă gunoaie adunate în locuință - cadavrul unui bărbat. Potrivit informațiilor pe care le deținem victima, în vârstă de 57 de ani, nu mai fusese văzută de locatari de aproximativ 2-3 săptămâni și se presupune că în această perioadă a și decedat.

Transportat la Medicină Legală

Polițiștii s-au deplasat la fața locului și au constatat, în urma cercetărilor efectuate, că nu sunt suspiciuni în ceea ce privește decesul bărbatului. Cadavrul a fost transportat la Serviciul Județean de Medicină Legală Arad în vederea efectuării necropsiei - în urma căreia se va stabili cu exactitate cauzele decesului. **JA-I.C.**

Caravană militară medicală la Hăşmaş

ARAD. Medicii Spitalului Clinic Militar de Urgență „Dr. Victor Popescu" din Timișoara au fost prezenți sâmbătă, 20 aprilie 2019, între orele 10.00 și 17.00, în comuna arădeană Hășmaș. Zeci de persoane au venit din satele din jur să fie consultate gratuit de medicii militari. Preotul din comună a anunțat acțiunea în biserică și zeci de persoane au așteptat încă de dimineață sosirea specialiștilor în Hășmaș. Medicii specialiști de la Spitalul Clinic Militar de Urgență „Dr. Victor Popescu" din Timișoara au ajuns în comuna arădeană și au organizat cabinete de consultații de campanie în Căminul cultural din localitate. Deși comuna are un doctor de familie foarte bun, populația fiind îmbătrânită, oamenii s-au bucurat că vor fi consultați de medici renumiți și au așteptat la coadă pentru confirmarea unor diagnostice.

Consultaţi de medicii militari FOTO: VASILE OBŞITOŞ

Localnicii, consultaţi

La Hășmaș, echipa medicală a venit pentru a aduce în sâmbăta Floriilor o mângâiere pentru localnici. Aceștia au fost sprijiniți logistic de pompieri.

Pentru că le este greu să ajungă la un medic specialist, mulți dintre localnici spun că sosirea caravanei este pentru ei o adevărată binefacere. Au așteptat să fie consultați și au cerut amănunte despre bolile lor. Medicii Militari din Timișoara au pornit de dimineață cu mașini și echipamentele medicale până la Hășmaș. Au fost medici din toate specialitățile medicale pentru a se asigura că localnicii vor primi cele mai bune consultații în mod gratuit. Medicii Spitalului Clinic Militar de Urgență „Dr. Victor Popescu" din Timișoara au oferit asistență de specialitate în specialități precum cardiologie, O.R.L., pneumologie, dermatologie, oftalmologie, interne, diabet și nutriție, chirurgie, ortopedie, gastroenterologie și psihologie clinică. Ambulanța, împreună cu echipa medicală, a ajuns la persoanele nedeplasabile și au efectuat consultații la domiciliul acestora.

Proiectul

Caravana medicală „Uniți sub Tricolor prin Sănătate" este un proiect implementat de fostul ministru al apărării, senatorul Mihai Fifor, care a avut inițiativa acordării consultațiilor de specialitate populației din mediile izolate ale României. Alături de medicii militari, la Hășmaș a venit și un veteran din cel de-al doilea război mondial. Deși are 98 de ani, el nu a avut nevoie de consultații deoarece este sănătos. Caravana medicală „Uniți sub Tricolor prin Sănătate" este un proiect susținut de Direcția Medicală, aprobat de Ministerul Apărării Naționale, organizat de Spitalul Militar din Timișoara în colaborare cu Mitropolia Banatului și Arhiepiscopia Ortodoxă a Aradului. **JA-V.O.**

Pentru mai multe fotografii intră pe www.jurnalaradean.ro

Firmă din Cuied, acuzată de tăiere ilegală de arbori

ARAD. O societate comercială din Cuied este cercetată de polițiști pentru tăiere ilegală de arbori. Potrivit IPJ Arad, firma ar fi tăiat în decursul unui an arbori în valoare de 19.000 de lei.

„Polițiștii Serviciului de Ordine Publică s-au sesizat despre faptul că o societate comercială din Cuied, în perioada septembrie 2018 - aprilie 2019, pe parcursul procesului de exploatare a unei partizi din Sebiș, ar fi tăiat ilegal un număr de 53 de arbori din specia fag, în valoare de 19.000 de lei. Societatea este cercetată pentru săvârșirea infracțiunii de tăiere ilegală de arbori, faptă prevăzută și pedepsită de art. 107 din Codul silvic republicat", au precizat reprezentanții IPJ Arad. **JA-I.C.**

Trafic blocat două ore pe DN 7, la Lipova

Traficul rutier a fost blocat sâmbătă dimineaţa pe DN 7, pe raza oraşului Lipova, din cauza unui accident rutier.

LIPOVA. În accident au fost implicate un autoturism și un autotractor. În urma evenimentului rutier au fost accidentate ușor trei persoane. Circulația rutieră a fost blocată aproximativ două ore pe DN 7 din cauza accidentului. Primele cercetări efectuate de polițiști au indicat faptul că șoferul autotrenului se face vinovat de producerea accidentului. Astfel, potrivit reprezentanților Inspectoratului de Poliție Județean Arad „din primele cercetări la fața locului s-a constatat că un bărbat în vârstă de 59 de ani, din Păuliș, în timp ce conducea un autotractor pe raza localității Lipova, nu s-a asigurat în mod regulamentar atât din față, cât și din spate în vederea intrării pe un drum secundar și a acroșat cu partea stângă a autotractorului un autoturism condus de o femeie de 40 de ani, cu domiciliul în Franța, care efectua o depășire regulamentară pe aceeași direcție de mers. În urma evenimentului rutier a rezultat rănirea ușoară a conducătoarei auto și a celor doi pasageri din autoturism. Se continuă cercetările sub aspectul săvârșirii infracțiuni de vătămare corporală din culpă". **JA-I.C.**

Poliţia, la faţa locului FOTO: I.C.

Prinşi fără permise

ARAD. Doi tineri din Șoimoș s-au ales cu dosare penale pentru infracțiuni rutiere. Astfel, unul dintre tânări - de 21 de ani, din Soimoș -, a fost depistat de polițiști pe D.N. 7, în timp ce conducea un moped pe raza orașului Lipova, fără a deține permis de conducere pentru nicio categorie de vehicule. Totodată, polițiștii din Ineu au depistat pe D.N. 792, un tânăr de 29 de ani, la volanul unei mașini fără a deține permis de conducere. Pe numele celor doi tineri au fost întocmite dosare de cercetare penală pentru săvârșirea de infracțiuni la regimul circulației rutiere. **JA-I.C.**

Sport

„Îmi place Aradul, UTA este un club cu tradiţie, cu istorie multă în spate"

Viorel Moldovan, antrenor Chindia Târgovişte

2

jucători suspendaţi are UTA pentru meciul din etapa viitoare, de la Petroşani, contra celor de la Energeticianul. Este vorba de Costin şi Copaci, fundaşii laterali ai echipei. Pe lângă aceştia, Cristi Păcurar nu va putea conta la meciul de vineri, ora 11, nici pe accidentaţii Stahl, Coulibaly, Miculescu şi El Hasni.

Multe cartonaşe luate degeaba de către utişti

ARAD. E drept că meciul „Bătrânei Doamne" cu târgoviştenii de la Chindia a fost unul de o încărcătură maximă, doar venea la Arad echipa de pe locul 2. Însă, parcă mult prea uşor au luat cartonaşe galbene unii dintre jucătorii lui Cristi Păcurar. Din cele patru cartonaşe galbene arătate de arbitrul S. Popa (Aiud), cel puţin Hrezdac, Melinte şi Bodea puteau evita cartonaşele dacă nu se răsteau la oficialul confruntării. **JA-L.S.**

„Am avut meciul în mână" vs. „Am câştigat un punct"

ARAD. La finalul meciului UTA - Chindia, antrenorul secund al arădenilor, Cristi Păcurar a declarat: „A fost un meci pe care l-am avut în mână, dar la 2-1 nu am concretizat situaţiile de contraatac clare. După aceea, am avut de suferit din nou datorită unor greşeli individuale şi a ieşit remiza. Meciul l-am pregătit toată săptămâna cu gândul că Chindia este o forţă din punct de vedere al posesiei, chiar şi apărătorii laterali vin şi construiesc. Am pregătit totul foarte bine, dar, din păcate, în minutul 25 ambii fundaşi centrali mi-au făcut semn că trebuie să îi schimb. Nu vreau să mă repet, dar terenul sintetic e în continuare o problemă. Pe El Hasni l-am schimbat, Şeroni a forţat, iar Melinte, la prima diagonală, s-a prăbuşit pe gazon. Eu am fost mulţumit de jocul de astăzi al băieţilor, s-a văzut că în unele momente am dominat echipa de pe locul promovabil".

La rândul său, tehncianul târgoviştenilor, Viorel Moldovan a spus: „Ştiam că vom avea un meci complicat la Arad, am întâlnit o echipă foarte bună, mai ales pe teren propriu. Au în componenţă jucători cu experienţă, care au jucat în Liga 1. Mă bucur că am reuşit să terminăm la egalitate şi să câştigăm un punct pe un teren dificil. Sper ca acest punct să ne ajute în perspectiva promovării. Cred că e un rezultat echitabil, am avut în partea a doua nişte momente mai bune, am reuşit să restabilim egalitatea, eram într-un moment important, dar, din păcate, am primit golul doi şi ne-am destabilizat. Am reuşit până la urmă să egalăm, puteam să şi câştigăm la acea ocazie a lui Neicuţescu, dar, la fel de bine, puteam pierde pentru că am oferit prea multe spaţii". **JA-L.S.**

Cristi Păcurar FOTO: L.S.

Fotbal - Liga 2, etapa 31

Rezultate: CS Balotești – Luceafărul Oradea 0-0, Sportul Snagov – Pandurii Tg Jiu 3-2, Academica Clinceni – Metaloglobus București 1-0, ACS Poli Timișoara – Energeticianul 1-1, Farul Constanța – Aerostar Bacău 2-1, Daco Getica București – FC Argeș 1-0, AFC UTA – Chindia Târgoviște 2-2, Ripensia Timișoara – ASU Poli Timișoara 0-1, Dacia Unirea Brăila – Univ Cluj Napoca 0-8. Jocul CS Mioveni – Petrolul Ploiești se dispută marți.

Clasamentul

1. ACAD CLINCENI	31	14	1	6	64-17	73
2. CHINDIA TÂRGOVIŞTE	31	20	7	4	61-31	67
3. UNIV CLUJ NAPOCA	31	20	6	5	72-23	66
4. SPORTUL SNAGOV	31	19	6	6	48-28	63
5. PETROLUL PLOIEŞTI	30	18	5	7	52-28	59
6. FC ARGEŞ	31	16	8	7	44-25	56
7. CS MIOVENI	30	14	6	10	43-32	48
8. AFC UTA	31	12	7	12	48-47	43
9. RIPENSIA TIMIŞ	31	10	9	12	36-42	39
10. ASU POLI TIMIŞ	31	10	8	13	29-29	38
11. LUCEAFĂRUL ORADEA	31	10	8	13	41-53	38
12. METALOGLOBUS	31	10	7	14	29-51	37
13. FARUL CONSTANŢA	31	11	3	17	40-51	36
14. PANDURII TG JIU	31	9	7	15	50-54	34
15. ENERGETICIANUL	31	8	10	13	35-39	34
16. DACO GETICA	31	7	12	12	41-49	33
17. AEROSTAR BACĂU	31	8	5	18	42-59	29
18. CS BALOTEŞTI	31	6	6	19	25-58	24
19. ACS POLI TIMIŞ	31	5	8	18	27-55	23
20. DACIA BRĂILA	31	4	7	20	27-84	19

Etapa viitoare: Târgoviște – Clinceni, Oradea – CS Mioveni, ASU Poli Timișoara – ACS Poli Timișoara, Energeticianul – AFC UTA, Metaloglobus – Snagov, Pandurii Tg Jiu – CS Balotești, Bacău – Brăila, U Cluj – Ripensia, Petrolul – Daco Getica, FC Argeș – Farul Constanța.

Fotbal - Liga 4, etapa 24

Rezultate: Victoria Zăbrani – Frontiera Curtici 0-1, CS Ineu – Podgoria Păncota 3-5, AFC 2 UTA – CS Glogovăţ 1-3, ACS Socodor – Unirea Sântana 1-0, Victoria Felnac – Progresul Pecica 0-2, Păulişana Păuliş – Cetate Săvârşin 4-1, Victoria Nădlac – Speranţa Turnu 0-3 (f.j.), Şoimii Şimand – a stat.

Clasamentul

1. PROGRESUL PECICA	23	20	2	1	89-11	62
2. UNIREA SÂNTANA	23	15	5	3	70-21	50
3. FRONTIERA CURTICI	22	13	4	5	46-24	43
4. VICTORIA ZĂBRANI	22	13	1	8	62-31	40
5. AFC 2 UTA	22	11	4	7	68-39	37
6. PĂULIŞANA PĂULIŞ	22	10	4	8	57-42	34
7. ACS SOCODOR	23	11	1	11	51-50	34
8. CS GLOGOVĂŢ	22	11	1	10	49-49	34
9. PODGORIA PĂNCOTA	22	10	2	10	50-45	32
10. CS INEU	22	9	3	10	47-37	30
11. ŞOIMII ŞIMAND	22	9	3	10	41-36	30
12. CETATE SĂVÂRŞIN	22	8	1	13	44-72	25
13. VICTORIA FELNAC	23	7	1	15	28-60	22
14. SPERANŢA TURNU	23	2	2	19	22-106	8
15. VICTORIA NĂDLAC	23	1	2	20	13-114	5

Etapa viitoare (25-27 aprilie): Păncota – Zăbrani, Frontiera Curtici – AFC 2 UTA, Speranţa Turnu – Victoria Felnac, Progresul Pecica – ACS Socodor, Şoimii Şimand – CS Ineu, CS Glogovăţ – Cetate Săvârşin, Victoria Nădlac – Păulişana Păuliş 0-3 (f.j.), Unirea Sântana – stă.

Propagandă bună fotbalului

UTA şi Chindia au etalat un joc frumos, terminat la egalitate din cauza lui Bodea.

Kanda a fost aproape să aducă victoria UTA-ei FOTO: FAN

ARAD. De multă vreme nu am mai văzut un aşa meci bun la Arad, precum cel dintre UTA şi Chindia. Dacă nu era gafa impardonabilă a lui Bodea, acum probabil UTA mai avea în cont două puncte.

Meciul a avut ritm încă de la început, prima ocazie având-o Melinte, dar apoi Florea a replicat cu un şut din apropiere, Bodea reuşind să pareze miraculos. Pe final de repriză, când mare lucru nu mai aşteptam să se întâmple, o minge centrată de Kanda, din corner, a ajuns la El Hasni, care a marcat din faţa careului mic: 1-0.

După pauză, oaspeţii au început mai bine, iar V. Alexandru a avut o ocazie imensă, dar a tras în Bodea, de la doi metri! Apoi, încet, încet, UTA a încercat să se blocheze, a făcut pasul înapoi, iar egalarea a venit în min. 64, când L. Mihai a trimis o minge spre poartă, Florea a trecut pe lângă ea, Bodea a fost păcălit şi nu a mai reuşit decât să o devize în bară, iar de acolo a intrat în plasă: 1-1. Chindia a sărbătorit prea mult golul, pentru că la doar 90 de secunde era 2-1, Copaci marcând cu un şut de la zece metri, el fiind lăsat liber de fundaşii oaspeţi.

Patru minute mai târziu, Kanda putea închide meciul, dar a tras în portar, după o pasă excelentă a lui C. Rus. Şi a venit minutul 80, când o minge care nu spunea nimic a fost scăpată de Bodea din mână, la picioarele lui Leca, iar acesta a făcut 2-2! Dar, UTA nu s-a lăsat, iar Kanda putea aduce victoria, în două rânduri, dar Aioanei şi apoi Florea (care a scos mingea de pe linia porţii) au refuzat victoria UTA-ei. Şi totuşi, în min. 89, Neicuţescu putea da lovitura de graţie, dar Bodea a respins salvator şutul din careul mic! **JA-L.S.**

UTA - Chindia Târgovişte 2-2 (1-0)

Stadion „Motorul", teren sintetic, timp excelent pentru fotbal, spectatori 1400. **Au marcat:** El Hasni – min. 42, Copaci – min. 66, respectiv L. Mihai – min. 64, Leca – min. 80.

UTA: Bodea – Costin, El Hasni (R. Iuga), Şeroni, Copaci – Ciucur, Melinte, Neagu, Kanda (Isac) – C. Rus, D. Popa (Hrezdac). **Chindia:** Aioani – Martac, Leca, Şandru, Panait – Şerban (Raţă), L. Mihai, Novac, Neguţ (Neicuţescu) - V. Alexandru (Cherchez), Florea. **Au arbitrat:** S. Popa (Aiud) – la centru, B. Dragoş şi M. Cantemir (ambii din Făgăraş) - asistenţi. **Obs. FRF:** R. Bitea – Oradea şi Z. Ciev – Timişoara.

Speranţe ale arbitrajului feminin arădean FOTO: JA

Premieră feminină pe gazonul de fotbal!

ŞIRIA. Comisia Judeţeană a Arbitrilor din cadrul Asociaţiei Judeţene de Fotbal Arad are, din nou, motive de mândrie. În premieră, pentru actualul sezon de primăvară, o brigadă de arbitri formată exclusiv din reprezentante ale sexului frumos au oficiat la un meci de nivelul juniorilor A1. O altă premieră o reprezintă debutul ca arbitru de centru pentru Andreea Şuşcă.

S-a întâmplat la jocul Podgoria Şiria - Progresul Pecica, scor 2-4, brigada fiind formată din: Andreea Şuşcă-centru; Ioana Drăgoiu şi Cristina Tăutan - asistenţi, observator AJF Arad fiind Leontin Buda. **JA-D.S.**

Fetele de la „Piroş Security" sunt ca şi promovate

ARAD. Meci mai greu decât se anticipa pentru fetele de la „Piroş Security", în derbyul campionatului, cu Luceafărul Filiaşi. Cu un trac oarecum de explicat, elevele lui Gigi Cameniţă au început destul de prost jocul şi au dat posibilitatea adversarelor să fie extrem de periculoase, Bărbosu fiind de două ori aproape de gol. Pe final de primă repriză, gazdele puteau deschide, totuşi, scorul, dar Sârbovan a ratat incredibil, de la cinci metri trăgând în portar.

După odihnă, Sârbovan a ratat din nou, după care Luceafărul putea da lovitura, însă Şerban (bară) şi Florescu (şut puţin alături) au ratat incredibil, în aceeaşi fază. Şi totuşi, cu cinci minute înainte de final „Piroş Security" a dat lovitura. Atunci, Vanu a centrat în careu, din lovitură liberă, mingea a fost bâlbâită de mai multe jucătoare, a ajuns la Cociuba, care a trimis-o în plasă, din careul mic: 1-0!

Bucuria victoriei FOTO: FAN

Cu această victorie, arădencele merg la şase puncte de Filiaşi şi sunt ca promovate în Liga I.

Piroş Security: Bărbosu - Dobrea, Olar, Liheţ, Vanu - Olariu, Usain, Chiş, Cociuba - Sîrbovan, Bălaş.

Filiaşi: Popescu - Mechenici, Florescu, Lazăr, Mincă - Dumitru (86 Marinel), Tudor, Drăgan, Dinulescu - Şerban (65 Suciu) - M. Dobre. **Arbitri:** M. Domşa - la centru, D. Popa (ambii din Aiud) , P. Crişan (Alba Iulia) - asistenţi. **Obs. FRF:** S. Ciotlăuş (Deva).

JA-L.S.

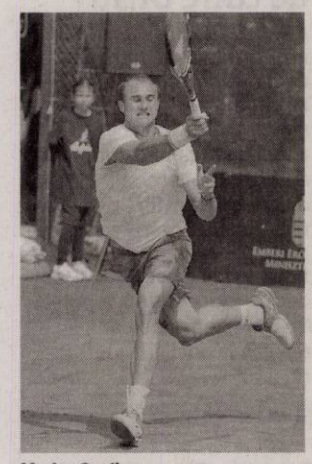

Marius Copil FOTO: FAN

Copil, acceptat pe tabloul de la French Open

PARIS. Organizatorii turneului de la Roland Garros au anunțat, deja, listele oficiale cu sportivii participanți la ediția din acest an. Pe tabloul principal la simplu masculin, arădeanul Marius Copil - poziția 78 ATP - se află pe lista de 104 sportivi acceptați direct. Grand Slam-ul pe zgură se va desfășura între 26 mai - 9 iunie, Copil având până în prezent șapte prezențe la French Open, nereușind încă să depășească primul tur. **JA-D.L.**

55

de goluri s-au marcat în duelul handbalistic dintre Minaur II Baia Mare și Crișul Chișineu Criș - echipă calificată la turneul semifinal -, câștigat surprinzător de fetele din Maramureș, scor 32-23 (17-13). În celelalte meciuri ale ultimei runde din liga secundă: CSU Timișoara vs. CSU Oradea 32-28 și CSM Tg. Mureș vs. CSU Reșița 24-19.

Proiectele de tineret scoase la concurs

ARAD. Direcția Județeană pentru Sport și Tineret Arad (director Cristian Gavra) organizează în perioada **22 aprilie - 25 octombrie 2019,** concursul local de proiecte de tineret 2019. Detalii suplimentare referitoare la participarea în concurs, inclusiv metodologia, se pot obține de pe site-ul Ministerului Tineretului și Sportului (www.mts.ro), site-ul DJST Arad http://djstarad.ro/ sau de la adresa de mail **djst.arad@mts.ro.**

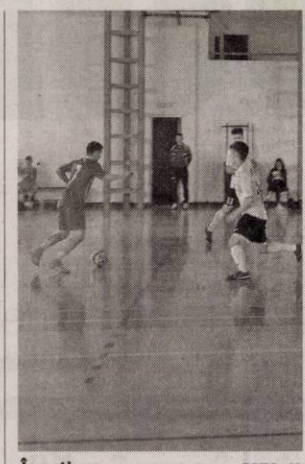

În acțiune FOTO: JA

Șoimii pornesc în play-off de pe locul trei

VLADIMIRESCU. Ultimul joc din sezonul regulat al Campionatului Național de futsal Under 19 a fost doar unul de antrenament pentru Șoimii Șimand și Informatica Timișoara, gazdele folosind mai mult rezervele. Astfel, bănățenii s-au impus clar, scor 7-1 (3-0), încheind la trei puncte în spatele liderului West Deva și la 6 în fața arădenilor, care au adunat 4 victorii în 8 etape. Cele două formații se vor reîntâlni în play-off. **JA-D.L.**

Sebișenii au „spart gheața"

Elevii lui Cristi Todea au câștigat primul meci din acest an, la un scor de forfait.

Szekely l-a suplinit cu bine pe Enciu în atacul Naționalului FOTO: FAN

SEBIȘ. Cu câteva modificări în primul unsprezece, față de ceea ce prefera până acum, Cristi Todea spera să pună mâna pe toate punctele în meciul cu Unirea Alba Iulia. Era oarecum obligat să câștige, deoarece situația din clasament era tot mai precară, iar Național nu a gustat din deliciul succesului în acest an.

Spre norocul gazdelor, Unirea a părut o echipă blazată, obosită, care a pus puține probleme amfitrionilor. De fapt, totul se leagă de prima repriză, atunci când Selagea a avut golul în vârful bocancului, dar a tras puțin alături (min. 4), iar A. David a fost blocat în ultimul moment de Forizs (min. 35).

Când nimeni nu se aștepta, în primul minut de prelungire, la o fază prelungită de atac a gazdelor, mingea a ajuns la Pop, care i-a așezat-o lui Szekely, iar acesta nu a ratat ținta de la 10 metri: 1-0.

Repriza secundă a fost destul de anostă, până în ultima ei parte. Szekely a țintit bara (min. 67), iar în min. 80 gazdele au primit penalty. Mateucă a șutat prost de la punctul cu var, portarul a respins, însă doar până la Vereș, care a făcut 2-0. Scorul final a fost stabilit de Szekely, în min. 88, care a scăpat singur cu Sporea, l-a driblat și a marcat. **JA-L.S.**

Național Sebiș - Unira A. Iulia 3-0 (1-0)

Stadion „Crișana", teren acceptabil, timp excelent pentru fotbal, spectatori 120. **Au marcat:** Szekely – min. 45+1, 88, Vereș – min. 80.

Sebiș: Horvat– Pop, Onuțan, Forizs, Dărăban – Ciochină (Vereș), Ember (Lezeu) – Mateucă (Bartok), Petculescu (Teședan), Susan – Szekely. **Unirea:** Sporea – Mazilu (Zsigmond), Mardare, Potopea, Ad. Matei – Boboia (Roman), Giurgiu, De Marco, Petruse (Tat) – Selagea – A. David. Au arbitrat: N. Kamenes – la centru, D. Lar (ambii din Baia Mare), R. Pascu (Satu Mare) – asistenți. **Obs. FRF:** L. Glogoviceanu (Reșița), M. Ștefan (Orăștie).

O pălărie prea mare!

DEVA. În formula: Gârlea - Polgar, Varga, Dolga, Sabău, Mihuța (min. 80, Ciobotariu), Prună (min. 80, A. Iuga), Mager, Vlad, Gruiescu, Capătă (min. 78, Bulza), Lunca Teuz Cermei a cedat, pe final, confruntarea susținută la Deva, scor 0-1. Și trupa pregătită de Radu Anca ajunge la al treilea meci consecutiv fără puncte și, mai deranjant, fără gol marcat.

Iar atmosfera nu e tocmai una bună în sânul sămădăilor înaintea ultimului derby județean al sezonului fotbalistic de Liga 3, confruntarea cu Crișul Chișieu Criș, din Vinerea Mare.

„Ar fi simplu să părăresc corabia, dar nu o fac la greu. S-au adunat multe și la mine, dar la finalul sezonului, tragem concluziile și vedem ce va fi" - a spus antrenorul Radu Anca. **JA-D.S.**

Fotbal - Liga 3, etapa 24

Rezultate: Cetate Deva – Lunca Teuz Cermei 1-0, ACS Dumbrăvița – CSM Lugoj 3-3, Șoimii Lipova – CS Hunedoara 4-1, Național Sebiș – Unirea Alba Iulia 3-0, CSC Ghiroda – Metalurgistul Cugir 6-1, Industria Galda – Crișul Chișineu Criș 1-1, CS Ocna Mureș – Millenium Giarmata 0-1, FC Avrig – Școlar Reșița 0-1.

Clasamentul

1. ȘCOLAR REȘIȚA	24	15	5	4	49-21	50
2. ȘOIMII LIPOVA	24	15	4	5	61-35	49
3. ACS DUMBRĂVIȚA	24	14	4	6	45-36	46
4. METAL CUGIR	24	13	5	6	50-37	44
5. LUNCA TEUZ CERMEI	24	14	1	9	43-39	43
6. CHIȘINEU CRIȘ	24	10	9	5	45-25	39
7. NAȚIONAL SEBIȘ	24	9	9	6	43-37	36
8. CSC GHIRODA	24	11	2	11	49-40	35
9. FC AVRIG	24	10	4	10	28-31	34
10. UNIREA A IULIA	24	7	9	8	29-34	30
11. INDUSTRIA GALDA	24	9	2	13	38-35	29
12. GIARMATA	24	8	5	11	34-40	29
13. CETATE DEVA	24	8	5	11	27-34	29
14. CS HUNEDOARA	24	7	6	11	38-45	27
15. CSM LUGOJ	24	1	6	17	20-57	9
16. OCNA MUREȘ	24	2	2	20	22-75	8

Etapa viitoare (vineri, 26 aprilie): FC Avrig – Cetate Deva, Școlar Reșița – CSC Ghiroda, Metalurgistul Cugir – Național Sebiș, Unirea Albă Iulia – CS Ocna Mureș, Millenium Giarmata – Șoimii Lipova, CS Hunedoara – ACS Dumbrăvița, CSM Lugoj – Industria Galda, Crișul Chișineu Criș – Lunca Teuz Cermei.

Revenire de poveste a „șoimilor"

PÂNCOTA. „Au fost, poate, cele mai bune minute făcute de noi în acest campionat" - astfel a comentat antrenorul Flavius Sabău, revenirea „șoimilor" din Lipova în disputa cu FC Hunedoara. O victorie a revanșei pentru eșecul de sub Furnale, din toamnă, dar și a speranței în lupta tot mai acerbă pentru accederea în cel de-al doilea eșalon valoric al fotbalului românesc.

Revenirea președintelui Radu Pop la sentimente mai bune - renunțarea la demisia scrisă după remiza de la Lugoj - a schimbat atitudinea jucătorilor, lipovanii revenind pe tabelă, deși au fost conduși cu 1-0 la pauză, după penalty-ul transformat de R. Cristian, în min. 9, la un fault în careu comis de Dobrean. Descătușarea gazdelor s-a produs în doar șapte minute, Lipova întorcând spectaculos rezultatul, prin reușitele lui Rusu, Istrate și Trabalka, iar în minutul 53 era 3-1. Același golgeter al echipei, Kevin Trabalka, a reușit „dubla" în min. 80, stabilind scorul final: 4-1.

Radu Pop FOTO: JA

Au pus umărul la acest succes: D. Filip - Stoin (min. 88, Nagy), Calvin, Bercu, Filimon, Poiană (min. 83, Obrad), Dobrean (min. 66, Lazea), M. Popa, D. Rusu, Istrate, Trabalka (min. 85 Marton). **JA-D.S.**

Înfrângeri la ultimul turneu

TÂRGU JIU. Campionatul Național de baschet masculin Under 14 a programat ultimul turneu preliminar, al 12-lea, echipa arădeană BC Valbon susținând două partide în județul Gorj, în cadrul Seriei C2. Fiind doar un turneu de palmares, pentru accederea la turneul final luptând doar echipele din grupele cu numărul 1, arădenii lui Bogdan Bondor au cedat disputele cu CSȘ Tg. Jiu, scor 59-70, și ABC Galactica Brașov, 53-73.

Cu un bilanț de 11 succese și 13 înfrângeri, echipa de pe Mureș încheie onorabil un sezon în care a participat cu o echipă mai mică ca vârstă, mulți dintre componenții lotului fiind implicați și la nivelul U13, acolo unde BC Valbon a reușit performanța de a se califica la turneul final. În întrecerea feminină U14, CSȘ Gloria Arad - virtual calificată la faza finală - a susținut, weekendul trecut, două jocuri: 38-57 cu LPS Alba Iulia și 70-41 cu CSM Tg. Mureș. La turneul final, arădencele au fost repartizate în Grupa 1, alături de: Olimpia București, CN „Teodor Neș" Salonta și Sportul Studențesc. **JA-D.L.**

Crișul ar fi meritat să câștige

GALDA. Fără presiunea unui obiectiv îndrăzneț, nou-promovata Crișul Chișineu Criș a bifat a doua remiză consecutivă la același scor, 1-1. Precum în confruntarea cu ACS Dumbrăvița, trupa prezidată de Daniel Cherecheși merita mai mult la cum s-au desfășurat ostilitățile. Lucru recunoscut cu fair-play de cei din tabăra gazdelor. Chiar și în condițiile în care „alb-albaștrii" nu au putut conta pe niciunul dintre cei doi atacanți, Modan și Matei.

„După aspectul jocului, meritam clar mai mult decât un punct. Am întâlnit o echipă ce a avut un parcurs foarte bun în acest retur, cu nevoie acută de puncte, dar am controlat jocul și cea mai mare ocazie am irosit-o noi, în final, prin Ianc. Totuși am luat un punct extern, nu este rău, în condițiile în care am avut serioase probleme de efectiv. S-a simțit lipsa unui atacant veritabil, contează foarte mult în exprimarea noastră", a spus antrenorul Adrian Abrudean, care e cu gândul deja la derby-ul județean de la Cermei.

Pentru Crișul Chișineu Criș au evoluat în acest joc: Mucha - D. Lazăr, Sabău, Al. Pavel, Siminic, Suslak, Fl. Gâlcă, Clej, Piț, Ciornei (min. 88, I. Ianc), Bozian. **JA-D.S.**

Florin Gâlcă FOTO: JA

„Gloria", luată cu asalt de elevi

ARAD. Elevii din vestul țării și-au dat întâlnirea la Arad pentru etapa regională a Olimpiadei Gimnaziilor la tetratlon, respectiv a Olimpiadei Naționale a Sportului Școlar la pentatlon. Aradul a fost reprezentat de Colegiul Național „Moise Nicoară" (locul II la OG tetratlon pe echipe mixte), respectiv CN „D. Țichindeal - Preparandia" Pedagogic (locul III la liceu feminin) și CN „E. Ghiba-Birta" (locul II la liceu masculin).

Pe prima treaptă a podiumului s-au clasat elevii de la LPS Cetate Deva (2184 de puncte acumulate la gimnaziu și 1533 de puncte la liceu fete) și CN Militar „Mihai Viteazul" Alba Iulia (1704 puncte la liceu băieți), ei urmând a reprezenta „zona" la faza finală.

Cele mai importante performanțe din concursul liceenilor au fost reușite de: Eva Alzner (Deva - 121 pct. - timp 7.75) și Cosmin Gruescu (Alba - 134 pct. - 6.87) la alergarea de viteză, Georgiana Timu (Deva - 127 pct. - 5,90 m) și Rareș Maier (Deva - 116 pct. - 6,48 m) la săritura în lungime cu elan, Andreea Mihai (Deva - 47 pct. - 8,13 m) și Alex Miculita (Arad - 61 pct. - 10,60 m) la aruncarea greutății, E. Alzner (83 pct. - 48,7 m) și A. Miculita (83 pct. - 68,2 m),la aruncarea mingii de oină, Andreea Hojda (CN Bănățean Timișoara - 97 pct. - 02.20) și Alex Stoica (Alba - 138 pct. - 02.01) la alergarea de rezistență. Per total cele mai multe puncte au strâns Eva Alzner (421) și Daniel Creangă (Deva - 459).

Timea Peter FOTO: JA

În ceea ce privește comportarea liceenilor arădeni, cele mai bune punctaje au fost reușite de Antonia Broșovszki (299), Luana Ciorban (263), Casiana Boiti (256) și Timea Peter, respectiv Daniel Teodorescu (419) și Denis Zâzâ (400). **JA-D.L.**

Policlinica dr. Turcin

Ep. Roman Ciorogariu nr 52 Arad, ☎ 0257/285510,
e-mail: policlinicaturcin@gmail.com http://www.policlinicaturcin.ro

Policlinica DR. TURCIN oferă:

- Cardiologie (EKG, Ecografie cardiacă)
- Dopler vascular, Holter EKG si TA, Test de efort,
- Oftalmologie adulţi si pediatrie (testare vedere de la 6 luni, chirurgia cataractei de la 1.200 RON, câmp vizual, optica medicală)*
- ORL adulţi şi pediatrie (videoendos-copie, testări alergologice)*
- pneumologie
- gastroenterologie
- neuropsihiatrie
- medicină de familie
- ecografii generale
- analize Siguranţa Circulaţiei.
- ginecologie
- transport medical

*consultaţiile la ORL, Oftalmologie şi Psihiatrie sunt GRATUITE cu bilet de trimitere de la medicul de familie (5673 - H 640061)

SCP EXPERT SPRL practicieni în insolvenţă

Prin prezenta **SCP EXPERT SPRL** in calitate de lichidator judiciar al **SC INTERNATIONAL ALFAR** SRL Arad, jud. Arad, dosar nr. 4969/108/2011 – Tribunalul Arad, scoate la vanzare prin licitatie publica, deschisa, cu strigare urmatoarele imobile situate in Arad, str. Calea Zimandului (in incinta fostelor sere ALFAR):

- sere 6 ha (din care 1,5 ha deteriorate) fara teren - la pretul de 870.402 lei.

Pretul susmentionat nu include TVA, care este taxabil in conformitate cu prevederile codului fiscal.

Licitatia pentru bunurile susmentionate va avea loc la data de **13.05.2019 ora 14,00** la sediul lichidatorului judiciar din Arad, str. D. Bolintineanu, nr. 5, jud. Arad. In caz de neadjudecare licitatia se va relua in data 20.05.2019, ora 14,00.

Regulamentul de desfasurare a licitatiilor si caietul de sarcini, se pot consulta la sediul lichidatorului judiciar.

Poate participa la licitatie orice persoana fizica sau juridica, care pana la ora licitatiei a depus o garantie de participare egala cu 10% din pretul de pornire exclusiv TVA al bunurilor licitate si a achizitionat caietul de sarcini.

Informatii suplimentare se pot obtine la sediul lichidatorului judiciar EXPERT SPRL si la telefon 0257 259740.

Prin prezenta **SCP EXPERT SPRL** in calitate de lichidator judiciar al **SC EXCELENT PRODIMPEX SRL** Arad, jud. Arad, dosar nr. 4970/108/2011 – Tribunalul Arad, scoate la vanzare prin licitatie publica, deschisa, cu strigare a urmatoarelor imobile situate in Arad, Calea Zimandului (in incinta fostelor sere ALFAR):

- imobil la pretul de 495.727 lei, compus din: cladire administrativa cu suprafata construita de 360 mp si teren aferent in suprafata de 575 mp la pretul de 140.110 lei, hala metalica in suprafata de 314 mp cu pretul de 223.121 lei si drum incinta 1900 mp la pretul de 132.496 lei;
- teren in suprafata de 1379 mp la pretul de 73.409 lei;
- sere 3 ha (fara teren) la pretul de 513.202 lei.

Preturile susmentionat nu includ TVA, care este taxabil in conformitate cu prevederile codului fiscal.

Licitatia pentru bunurile susmentionate va avea loc la data de **13.05.2019 ora 15,00** la sediul lichidatorului judiciar din Arad, str. D. Bolintineanu, nr. 5, jud. Arad. In caz de neadjudecare licitatia se va relua in data 20.05.2019, ora 15,00.

Regulamentul de desfasurare a licitatiilor si caietul de sarcini, se pot consulta la sediul lichidatorului judiciar.

Poate participa la licitatie orice persoana fizica sau juridica, care pana la ora licitatiei a depus o garantie de participare egala cu 10% din pretul de pornire exclusiv TVA al bunurilor licitate si a achizitionat caietul de sarcini.

Informatii suplimentare se pot obtine la sediul lichidatorului judiciar EXPERT SPRL si la telefon 0257 259740.

EXPERT SPRL, cu sediul in Arad, str. D. Bolintineanu, nr. 5, jud. Arad, in calitate de lichidator judiciar al **SC KAROLA IMPEX SRL** Arad, str. Piaţa Gării, nr. 11, bl. G, sc. A, ap. 43 jud. Arad, CUI 3369194, J02/226/1993, desemnat prin incheierea nr. 933/09.10.2014 pronuntata in dosarul 2476/108/2012 aflat pe rolul Tribunalului Arad, prin prezenta dispunem si aducem la cunostinta generala ca in data de 08.05.2019 ora 13.00 va avea loc la sediul lichidatorului judiciar EXPERT SPRL, vanzarea la licitatie publica a urmatoarelor bunuri mobile, proprietatea debitoarei KAROLA IMPEX SRL:

- autoturism DACIA – 650 eur; calandru calcator cu tambur – 280 eur; centrala termica – 100 eur; masa calcat – 240 eur; masa calcat + calandru – 1.400 eur; masa/masina de calcat profesionala – 240 eur; masa/masina de calcat profesionala – 240 eur; masina curatat industriala uzata Ponini P15 – 250 eur; masina calcat Anghinetti cu brat – 350 eur; masina de spalat industriala (defecta) – 50 eur; masina de spalat industriala WFP33E Grandimpianti – 1.200 eur; masina de spalat industriala cu centrifuga socolmatic – 450 eur; masina de spalat industriala impianti per lavanderie tip 120 – 1.000 eur; uscator economatic (defect) – 250 eur; uscator ES14 Imesa – 500 eur; uscator industrial socolmatic – 500 eur.

Preturile susmentionate nu includ TVA, care este taxabil in conformitate cu prevederile codului fiscal.

Pretul de incepere in licitatie este cel indicat mai sus si a fost stabilit prin Raportul de evaluare intocmit de evaluatorul EXPERT SA membru ANEVAR.

Prezenta publicatie de vanzare a fost intocmita in conformitate cu prevederile art. 761 C.pr.civ, fiind afisata la sediul lichidatorului judiciar EXPERT SPRL la data de 19.04.2019 si comunicata spre afisare Primariei Arad, Tribunalului Arad si AJFP Arad, la data de 19.04.2019.

Somam pe cei care pretind vreun drept asupra bunurilor descrise mai sus sa anunte in scris lichidatorul judiciar inaintea datei stabilite pentru vanzare.

Invitam pe toti cei care doresc sa cumpere bunurile scoase la licitatie publica sa se prezinte la data, locul si ora stabilite, iar pana la aceasta data sa prezinte oferte de cumparare.

In conformitate cu prevederile art 767 alin 1 din Cpr.civ participantii la licitatie trebuie sa consemneze in contul debitoarei KAROLA IMPEX SRL, deschis la Intesa Sanpaolo Bank, cel mai tarziu pana la inceperea licitatiei, o garantie de participare de cel putin 10% din pretul de incepere a licitatiei pentru bunurile pe care intentioneaza sa le cumpere. Garantia poate fi depusa si la sediul lichidatorului judiciar, pe baza de chitanta de primire cu conditia sa nu depaseasca maximul legal prevazut de legea pentru incasarea unor sume in numerar. Creditorii urmaritori sau intervenientii nu au obligatia depunerii garantiei de participare.

Debitorul urmarit nu va putea fi adjudecatar, nici personal, nici prin persoana interpusa.

Creditorii urmaritori sau intervenientii nu pot, nici personal, nici prin persoane interpuse, sa adjudece bunurile oferite spre vanzare la un pret mai mic de 75% din pretul stabilit in raportul de evaluare.

Potrivit prevederilor art. 768 alin. 8 din C.pr.civ, daca nu se obtine pretul de incepere a licitatiei, la acelasi termen bunul va fi scos din nou la vanzare, caz in care licitatia va incepe de la pretul de 75% din cel mentionat in prezentul anunt iar bunul va fi vandut celui care va oferi pretul cel mai mare.

In acest sens, aducem la cunostinta generala ca in data de 08.05.2019 ora 14.00 va avea loc, in conditiile precizate mai sus, la sediul lichidatorului judiciar EXPERT SPRL din Arad, str. D. Bolintineanu, nr. 5, jud. Arad, vanzarea la licitatie publica a bunurilor mobile mentionate mai sus, pornind de la 75% din valoarea de evaluare.

Pentru orice informatii suplimentare va solicitam sa nu ezitati in a va adresa lichidatorului judiciar EXPERT SPRL Arad, str. D. Bolintineanu, nr. 5, jud. Arad, tel. 0257/259740, fax 0257/259124. (616)

Publicitate 0257/280.904

SC ERGAD TECHNOLOGY SRL
Arad, str. Pădurii nr. 24

firmă cu capital integral italian care activează în domeniul industriei electronice angajează:

OPERATORI LINIE SMD

Cerinţe:
- Cunoaşterea şi capacitatea de a citi schemele electronice constituie un avantaj
- Disponibilitate pentru deplasări în Italia.
- Se vor specifica în curriculum vitae experienţele de muncă în domeniul electronicii

Se oferă:
- Salariu de încadrare 2750 ron
- Bonus după 3 luni de la data angajării
- Ore suplimentare plătite dublu
- Sporuri de noapte plătite
- Decontare transport
- Tichete de masă din prima zi
- Prime de vacanţă

MONTATORI SUBANSAMBLE ŞI OPERATORI ASAMBLARE

Femei şi bărbaţi pentru montarea componentelor electronice.

Se oferă:
- Salariu de încadrare 2500 ron
- bonus după 3 luni de la data angajării
- decontare transport + asigurăm transport pe ruta Arad-Zădăreni şi Arad-Iratoş, Dorobanţi, Curtici, Macea cu microbuz
- tichete de masă din prima zi
- prime de vacanţă
- analize gratuite pentru angajare
- ore suplimentare plătite dublu
- program de lucru 1 schimb

Trimiteti CV la adresa: otilia.dimeny@ergad.eu sau prin fax 0257-306.194; tel.0257-206.247. (9212 - H 89191)

SC ERGAD TECHNOLOGY SRL
Arad, str. Pădurii nr. 24

firmă cu capital integral Italian care activează în domeniul industriei electronice angajează:

MONTATORI SUBANSAMBLE ŞI OPERATORI ASAMBLARE PARTE MECANICĂ

Femei şi bărbaţi pentru montarea componentelor electronice.

Se oferă:
- Salariu de încadrare 2600 ron din prima lună
- bonus după 3 luni de la data angajării
- decontare transport + asigurăm transport pe ruta Arad-Zădăreni şi Arad-Iratoş, Dorobanţi, Curtici, Macea cu microbuz
- tichete de masă din prima zi
- prime de vacanţă
- analize gratuite pentru angajare
- ore suplimentare plătite dublu
- program de lucru 1 schimb

TEHNICIENI ELECTRONIŞTI,

Pentru control şi reparare plăci electronice cu tehnologia SMD şi montarea componentelor în SMD

Cerinţe:
- Experienţă
- cunoaşterea limbi italiene constituie un avantaj
- cunoaşterea şi capacitatea de a citi schemele electronice;
- capacitatea de a suda componentele SMD;
- disponibilitate pentru deplasări în Italia.
- se vor specifica în curriculum vitae experienţele de muncă în domeniul electronicii
- salariu de încadrare 2750 ron din prima lună
- bonus după 3 luni de la data angajării

Trimiteţi CV la adresa: otilia.dimeny@ergad.eu sau prin fax 0257-306.194; tel. 0257-206.247. (9211 - H 89191)

S.C. LIDL ROMANIA S.C.S.,

titular al ***PUZ şi RLU aferent „ZONĂ COMERCIALĂ, CONSTRUIRE SPAŢII COMERCIALE şi SERVICII conexe, amplasare panouri publicitare şi totem, amenajare teren şi accese carosabile, împrejmuire proprietate”***, amplasat în intravilanul comunei Vladimirescu, sat Vladimirescu, Cartier Via Carmina, jud. Arad, identificat prin C.F. Nr. 300280 Vladimirescu, anunţă publicul interesat asupra ***depunerii solicitării de obţinere a avizului de mediu***. Informaţiile privind conţinutul documentaţiei tehnice a proiectului propus pot fi consultate la sediul APM Arad, str. Splaiul Mureşului F.N., zilnic (orele 8^{00} – 16^{00}).

Observaţiile publicului se primesc la sediul APM Arad, str. Splaiul Mureşului F.N., în termen de 15 zile calendaristice de la publicarea prezentului anunţ. (596)

BEST WESTERN CENTRAL HOTEL ARAD
angajează:

- barman
- ospătar
- ajutor bucătar
- femeie pentru curăţenie
- patiser
- cameristă

Informaţii la sediul societăţii din **Arad, str. Horia nr. 8**, telefon **0257/256543**. (605 - H 211380)

ELNET SECURITY
Protecting People and Places

angajează:

AGENŢI DE SECURITATE

femei/bărbaţi, cu/fără atestat pentru obiective industriale şi spaţii comerciale în Arad.

OFERIM:
■ Contract de muncă integral ■ Salariu net 1.600 – 2.000 lei ■ Transport gratuit la şi de la obiectiv ■ Posibilitate de decontare transport pentru agenţii din provincie ■ Punctualitatea plăţii salariilor ■ Stabilitate la locul de muncă ■ Program de lucru în ture de 12/24, 12/48 sau 12/36

☎ **0752.042.558/ 0735.188.865** (586 - H 183485)

Hamburger Recycling | *We will.*

Achiziţionăm cu plata cash deşeuri reciclabile de la persoane fizice şi firme!
(carton, reviste, ziare, arhive, hartie, sticle PET, folie plastic etc.)
TRANSPORT GRATUIT!

La cel mai bun preţ!

Adresa: **Str. Steagului, Nr. 1, 310262, DJ 682, Arad**
Mobil: **0732-330-184**
E-mail: **Claudia.Gimon@hamburger-recycling.com** (557 - H 205465)

S.C. MINIMAXX SOFA S.R.L.

titular al proiectului **„EXTINDERE CAPACITATE DE PRODUCŢIE”, etapa 1- EXTINDERE ŞI CONSTRUIRE HALĂ DE PRODUCŢIE COMPONENTE MOBILIER TAPIŢAT şi etapa 2- EXTINDERE PRODUCŢIE ŞI TAPIŢERIE,** anunţă publicul interesat asupra luării deciziei etapei de încadrare de către APM Arad, în cadrul procedurii de evaluare a impactului asupra mediului, pentru proiectul – EXTINDERE ŞI CONSTRUIRE HALĂ DE PRODUCŢIE COMPONENTE MOBILIER TAPIŢAT ŞI EXTINDERE PRODUCŢIE DE TAPIŢERIE, pentru S.C. MINIMAXX SOFA S.R.L., judeţul Arad, propus a fi amplasat în loc. Sebiş, str. Ciutăriei nr.7, CF 302493, jud. Arad. Proiectul deciziei de încadrare şi motivele care o fundamentează pot fi consultate la sediul Agenţiei pentru Protecţia Mediului din Arad, Splaiul Mureş, FN, jud. Arad, în zilele de luni până vineri între orele 8:00-14:00, precum şi la următoarea adresă de internet www.apmar.anpm.ro. Publicul interesat poate înainta comentarii/observaţii la proiectul deciziei de încadrare în termen de 10 zile de la data publicării anunţului pe pagina de internet a autorităţii competente pentru protecţia mediului. (615 - H 211754)

R.A. ROMATSA – D.S.N.A.R. Arad

Cu sediul în Arad, str. Henri Coandă, nr. 29, organizează, în perioada **08.05.2019 – 09.05.2019,** începând cu **ora 10.00,** concurs în vederea ocupării a două posturi vacante de **Inginer Diplomat PNA/CNS.**

Condiţiile ocupării postului:

Nivel de studii: diplomă de inginer, absolvent de studii superioare de lungă durată, al unei facultăţi cu profil/specializare: electrică, electronică, telecomunicaţii, automatică şi calculatoare sau radionavigaţie.

Vechime ca inginer: minim 2 ani;

Cunoştinţe de limba engleză;

Permis de conducere cat B.

Înscrierile la concurs se fac prin depunerea dosarului de înscriere, la secretariatul DSNAR Arad, **până la data de 07.05.2019, ora 16.00.**

Relaţii suplimentare se pot obţine de luni până joi, între orele 09.00 -16.00 şi vineri, între orele 09.00 – 13.30, la sediul DSNAR Arad – Serviciul Resurse Umane sau pe site-ul **www.romatsa.ro.**

ACTIV GRUP IPURL, cu sediul in loc. Arad str. Tribunul Buteanu nr.1, ap.1, jud. Arad. inregistrat la U.N.P.I.R cu nr. RFO II - 0106/31.12.2006, Tel/Fax: 0257214821, e-mail activ_grup@yahoo.com, in temeiul prevederilor art.99, alin.3 din Legea 85/2014 privind procedurile de prevenire a insolventei si de insolventa, notifică pe toţi creditorii cu privire la faptul că, prin ÎNCHEIEREA CIVILĂ NR. 299/11.04.2019 pronunţată de Tribunalul Arad, Secţia a II-a Civilă, în dosarul 455/108/2019, s-a deschis procedura simplificata a insolventei debitorului **SC DEACRISS & DANI SRL** , CUI 25722199, inregistrată la ORC Arad sub nr. J02/700/2009 cu sediul in loc Pancota, B-dul Avram Iancu , nr. 52 Judet Arad.Creditorii vor depune declaraţiile de creanţă, acestea trebuind să îndeplinească cerinţele prevăzute de art. 102 si urmatoarele din Legea 85/2014, până în data de **21.05.2019**, la grefa Tribunalului Arad, adresa instanteii fiind: str. V. Milea nr. 2-4, loc. Arad, jud. Arad, nr fax 0257256484, e-mail: tr-arad-reg@just.ro. (617)

ANUNŢ PIERDERE

Ioana Bubulete IPURL, lichidator desemnat conf. L31/1990, anunta pierderea **"certificatului unic de inregistrare fiscala si a certificatelor constatatoare pentru sediu** si pentru terti, ale **SC MEDIA ENERGIA – ENERGIE ALTERNATIVA** SRL, CUI 29097816, emise de ORC Arad. Se declara nule.

Ioana Bubulete IPURL, lichidator desemnat conf. L31/1990, anunta pierderea **"certificatului unic de inregistrare fiscala si a certificatelor constatatoare pentru sediu** si pentru terti, ale **SC NOVI LAMP LUX SRL**, CUI 33169996, emise de ORC Arad. Se declara nule. (618)

Program mare publicitate:
pe B-dul Revoluţiei, nr. 62
luni-vineri: 8.00-16.00

Program mica publicitate:
pe B-dul Revoluţiei, nr. 81
luni-joi: 8.00-17.00,
vineri: 8.00-16.00
duminică: 9.00-13.00.

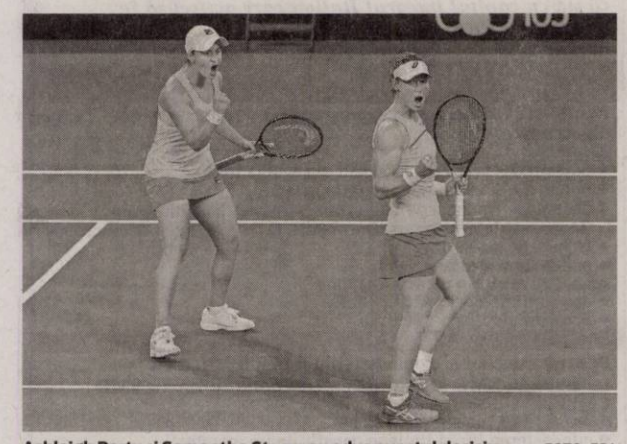

Ashleigh Barty şi Samantha Stosur au adus punctul decisiv FOTO: EPA

Australia s-a calificat în finala Cupa Federaţiei

TENIS. Echipa feminină de tenis a Australiei a învins-o pe cea a Belarusului, cu 3-2, duminică, la Brisbane, și s-a calificat pentru a 18-a sa finală de Fed Cup, prima din 1993.

Australia a obținut biletul pentru finala din noiembrie, unde va întâlni învingătoarea dintre România și Franța (confruntare ce s-a decis după închiderea ediției), după ce a câștigat meciul de dublu: Ashleigh Barty și Samantha Stosur le-au dominat pe Victoria Azarenka și Arina Sabalenka, 7-5, 3-6, 6-2, întâlnirea durând aproape două ore.

Barty, numărul 9 mondial, câștigase și cele două meciuri ale sale de simplu, sâmbătă cu Azarenka (7-6, 6-3) și duminică în fața lui Sabalenka (6-2, 6-2).

Australia a câștigat de șapte ori trofeul, ultima oară în 1974 în fața SUA.

Australia și Belarusul au fost la egalitate, 2-2, după ce Azarenka, fost lider mondial, a trecut clar de Stosur, 6-1, 6-1, după doar 59 de minute. Azarenka, dublă câștigătoare la US Open, este acum locul 61 mondial.

SURSA: AGERPRES

CSM Bucureşti, pas spre finala Cupei Challenge

HANDBAL. CSM București a făcut un pas spre finala Cupei Challenge la handbal masculin, după ce a învins în deplasare echipa rusă HC Neva Sankt Petersburg, cu scorul de 26-24 (11-13), sâmbătă, în prima manșă a semifinalelor. CSMB, deși a condus la patru goluri în prima repriză, la pauză avea un pasiv de două goluri, 13-11 pentru Neva. „Tigrii" au avut un debut de repriză secundă formidabil, cu opt goluri consecutive (11-19), iar până la final nu au mai cedat controlul, câștigând cu 26-24.

Pentru CSMB au marcat Henrique Selicani Teixeira 7 goluri, Ionuț Ramba 6, Allahkaram Esteki 5, Faruk Vrazalic 2, Chike Onyejekwe 2, Daniel Bera 2, Sajad Esteki 1, Alexandro Pozzer 1. Pentru Neva au punctat cel mai mult: Nikolai Emelianenko 6 goluri, Viktor Babkin 5 goluri, Pavel Turaev 4 și Eldar Nasîrov 3.

Manșa secundă se va juca pe 27 aprilie, la București.

SURSA: AGERPRES

Higuain şi-a explicat regretele

Gonzalo Higuain: „Mereu am regretat că m-am refugiat şi nu am ieşit din casă de frică".

Gonzalo Higuain (stânga) s-a „dezbrăcat" de secrete FOTO: EPA

FOTBAL. Gonzalo Higuain s-a „dezbrăcat" de secrete în emisiunea „Hablemos de Fútbol" transmisă de ESPN.

Atacantul argentinian a povestit care este cel mai mare regret al său, ce l-a obligat să se refugieze și cât de importantă a fost familia lui, care l-a ajutat să poată să trăiască liniștit în fotbal.

„Mereu am regretat că m-am refugiat și nu am ieșit din casă de frică de ceea ce ar fi putut să mi se spună. Acesta este regretul vieții mele. Sunt oameni care fac atât de mult rău și fac multe lucruri rele și ies pe stradă fără nicio problemă și fără rușine, iar noi, care nu am omorât pe nimeni și comportăm bine, doar că jucăm fotbal, nu putem să ieșim?", a explicat Gonzalo Higuain, care a vorbit despre singurătatea din cariera unui fotbalist și despre cât de greu este să fie departe de familia lui: „Mereu se spune „cu banii pe care îi câștigă...", dar prietenii nu se pot cumpăra. Eu de 14 ani îmi petrec zilele de naștere și Crăciunul cu oameni străini, noi. Vreau să îmi văd mama, iar pentru acest lucru trebuie să zbor 15 ore. Sigur că îmi permit să cumpăr bilete de avion, dar nu o am pe mama la 10 minute distanță. Oamenii nu văd așa lucrurile. Ce văd? Ei văd că noi înscriem goluri, pentru că pentru asta suntem plătiți. Pe noi ne judecă doar în funcție de golurile pe care le marcăm sau nu, mi se pare un pic exagerat, dar m-am vindecat de acest lucru".

„Sunt într-o etapă a vieții mele în care nu mă mai doare nimic. Am suferit. Dacă nu intri pe rețelele sociale, tot se vorbește despre tine. Am jucat în cele mai importante campionate, la cele mai bune echipe, am evoluat în 3 Mondiale și în Copa America. La 5 ani nu îmi imaginam că voi ajunge aici, nici 10% din ceea ce am reușit. Pentru ce să mă îngrijorez de ceea ce spune lumea?", a mai adăugat Gonzalo Higuain, în vârstă de 31 de ani .

Atacantul argentinian evoluează acum la Chelsea, iar în trecut a mai jucat la echipe precum Juventus, AC Milan, Napoli sau Real Madrid.

SURSA: MEDIAFAX

Antonio Valencia se desparte de Man United

Ecuadorianul Antonio Valencia o va părăsi pe Manchester United la finalul sezonului.

Antonio Valencia (dreapta) şi-a anunţat plecarea FOTO: EPA

FOTBAL. Antonio Valencia (33 de ani) o va părăsi pe Manchester United la finalul acestui sezon, lucru confirmat chiar de fundașul ecuadorian printr-o postare pe rețelele de socializare.

Apărătorul dreapta, care a și purtat banderola de căpitan în stagiunea precedentă și în puținele meci pe care le-a prins în acest sezon, a avut mai multe probleme medicale în acest sezon, iar Solskjaer a spus în repetate rânduri că nu este pregătit din punct de vedere fizic pentru a mai face parte din lot. Având în vedere acest lucru și faptul că înțelegerea lui Valencia va expira la finalul acestui sezon, fotbalistul a decis să pună punct perioadei de 10 sezoane petrecute pe Old Trafford. Sud-americanul a postat o fotografie cu arena lui Manchester United pe care a scris „Mulțumesc!".

Antonio Valencia a fost adus la United de Sir Alex Ferguson, în 2009, de la Wigan, pentru 17 milioane de lire sterline. Ecuadorianul a evoluat în 338 de partide, a înscris 25 de goluri și a oferit 62 de pase decisive. Două titluri în Premier League, Europa League, Cupa Angliei, două Cupe ale Ligii și trei Supercupe ale Angliei sunt trofeele obținute de Valencia la formația din Anglia.În acest sezon, Valencia a evoluat în doar opt partide pentru „diavoli": cinci în Premier League și trei în Liga Campionilor. Ultima oară când a fost pe teren s-a întâmplat pe 2 ianuarie 2019, când a fost integralist în victoria contra lui Newcastle, scor 2-0.

SURSA: MEDIAFAX

Philippe Coutinho, un gest despre care se vorbeşte mult FOTO: EPA

Coutinho şi-a explicat gestul

Philippe Coutinho a explicat de ce şi-a pus degetele în urechi în meciul cu Manchester United.

FOTBAL. Barcelona a mai câștigat un meci în La Liga, în etapa cu numărul 33, în fața celor de la Real Sociedad.

A fost 2-1 pentru gruparea catalana, care s-a distanțat la nouă puncte de a doua clasată, Atletico Madrid.

Ernesto Valverde nu l-a folosit titular pe Philippe Coutinho, dar acesta a fost introdus în minutul 72 în locul lui Ousmane Dembele. Brazilianul nu a avut viață ușoară când a intrat pe teren, tot stadionul l-a aplaudat, dar gestul publicului nu a fost unul de bucurie, ci suporterii blaugrana au făcut gălăgie ca răspuns la atitudinea pe care a avut-o Coutinho în momentul în care a marcat în meciul cu Manchester United din sferturile Ligii Campionilor, scor 3-0. Jucătorul și-a pus degetele în urechi și a închis ochii.

„Eu sunt o persoană care i-a respectat mereu pe ceilalți, iar adevărul este că acest lucru (n.red. - gestul în care și-a pus mâinile la urechi) a fost pentru a le arăta unor persoane că de multe ori trebuie să îmi pun mâinile la urechi pentru a putea rămâne concentrat în timpul meciurilor sau în munca mea, pentru că astfel evit să mă afecteze ceea ce aud", a explicat Philippe Coutinho, potrivit marca.com. Atacantul brazilian s-a referit în special la presă și a concluzionat: „A fost ca o eliberare".

Ernesto Valverde i-a luat și el apărarea jucătorului său: „Nu am vorbit cu el (n.red. - cu Coutinho). E adevărat că a făcut un gest. Ceea ce mă surprinde este că se vorbește mai mult de gest decât de gol".

SURSA: MEDIAFAX

Wilfried Zaha este dorit de PSG

FOTBAL. PSG pregătește un transfer puțin așteptat. Presa engleză a aflat că formația pariziană vrea să facă o ofertă uriașă pentru Wilfried Zaha (26 de ani), actualul fotbalist al lui Crystal Palace.

Zaha a crescut la Palace și a trecut și pe la Manchester United în carieră, iar acum este o „țintă" a campioanei Franței, susțin jurnaliștii britanici de la Express.

PSG se pregătește să celebreze un nou titlu de campioană în Ligue 1, însă la capătul unui sezon în care au eșuat din nou pe plan european. Eliminată timpuriu din Liga Campionilor, PSG și-a pus la punct lista de transferuri pentru perioada de mercato din vară.

După Coutinho și Neres, un nume surprinzător a apărut pe lista șeicilor. Este vorba despre Wilfried Zaha, atacantul lui Crystal Palace.

Zaha mai are contract cu Palace până în 2023, după ce a fost transferat definitiv în vara anului trecut, însă jurnaliștii din Arhipelagul britanic susțin că acesta vrea să plece la finele acestui sezon, iar PSG ar fi gata să ofere nu mai puțin de 75 de milioane de euro.

Transferul e unul ce puțin ciudat, dacă va fi realizat, având în vedere anvergura și obiectivele trupei de pe Parc des Princes.

Wilfried Zaha a marcat de opt ori și a livrat opt pase decisive în 32 de meciuri jucate la Crystal Palace în toate competițiile acestui sezon.

SURSA: MEDIAFAX

Ronaldo a asigurat că rămâne la Juventus

Cristiano Ronaldo FOTO: EPA

FOTBAL. Celebrul fotbalist portughez Cristiano Ronaldo a asigurat că va juca și în sezonul viitor la Juventus, după ce echipa sa a devenit sâmbătă campioană a Italiei, relatează presa internațională.

„Sunt sigur 1.000% că rămân. Sunt cu adevărat mulțumit. Am câștigat acest titlu încă din primul meu sezon în acest campionat. A fost un sezon extraordinar pentru Juventus, fiindcă am câștigat și Supercupa. Sigur, în Liga Campionilor lucrurile n-au mers cum am vrut noi. Mai e însă și sezonul viitor", a spus atacantul portughez după victoria de sâmbătă cu Fiorentina (2-1).

Eliminarea lui Juve în sferturile de finală ale Ligii Campionilor, în fața lui Ajax Amsterdam, a făcut ca media să speculeze în legătură cu o posibilă despărțire a lui Ronaldo de „Bătrâna Doamnă".

Ronaldo a venit în vara anului trecut la Juventus de la Real Madrid. Formația piemonteză a câștigat sâmbătă al optulea scudetto consecutiv.

SURSA: AGERPRES

DECESE

În 19 aprilie o inimă mare a încetat să bată!
Un suflet nobil a ales să meargă la cer!
Mama, bunica, străbunica oricând capabilă de orice sacrificiu...
Prietena de suflet pentru toți....

Educatoare de excepție timp de 37 de ani,

VIORICA GACHE,

a trăit 87 de ani.

A fost și va rămâne un mentor pentru mii de elevi.
O despărțire ireparabilă care lasă vii amintirile armonioase ale blândeții și înțelepciunii sale.
Cei ce doresc să își ia rămas bun de la ea și să îi aducă un ultim omagiu sunt așteptați la Capela cimitirului Micălaca. Slujba religioasă va avea loc marți, 23 aprilie ora 12:00, la Capela cimitirului Micălaca. Înmormântarea va avea loc ulterior la Cimitirul din Grădiște. Dumnezeu să o odihnească, să o ierte și să o țină de-a dreapta Sa!

Familia îndoliată

COMEMORĂRI

O rugăciune, o floare și o lacrimă la împlinirea a 6 ani de când a plecat dintre noi, cel care a fost soț,

TEKERES EMERIC.

Îi voi păstra vie amintirea sa. Dumnezeu să-i dea odihnă veșnică!

Soția

GARSONIERE

• **A A** achiziționez garsonieră, apartament 1 cameră, cash, ☎0746.055.126, ☎0755.483.216. 179655

• **Cumpăr cu** banii jos garsonieră, apartament 1 cameră, 0742.781.651. 206120

AP.2 CAMERE-ARAD

• **A A** Achiziționez apartament 2,3,4 camere cash, ☎0746.055.126, 0755.483.216. 178868

• **Cumpăr cu** plata pe loc apartament 2- 3 camere. Tel. 0721.670.839. 206109

• **Persoană fizică** vând apartament 2 camere (100 mp), zona UTA, parțial mobilat, centrală termică, termopane, două balcoane mari închise, parcare asigurată. Tel. 0744.523.701. 202120

• **Vând apartament** 2 camere, zona 300, Bl. 319, etaj 3, amenajat, 70 mp, mobilat, 48.500 Euro, ☎0744.849.390. 209661

AP.3 CAMERE-ARAD

• **Închiriez apartament** 3 camere, renovat recent, mobilat, malul Mureșului. Tel. 0744.293.755. 206742

• **Vând apartament** 3 camere, ultracentral, 170 mp, etaj 2/4, garaj. Preț 90.500 Euro. Tel. 0723.973.446. 207896

CASE-ARAD

• **Vând casă** 2 camere, bucătărie, str. Independenței nr. 4/2, Bujac, lângă stadion, 0751.354.376. 209401

VILE-ARAD

• **Vilă 8** camere, Grădiște, 3 băi, teren 424 mp, ☎0722.257.409. 206142

TERENURI LOCAL

• **Cumpăr pământ** agricol raza municipiului Arad. Telefon 0745.895.483. 205767

SPAȚII COM-ARAD

• **Închiriez post** frizer și spațiu pentru manichiură, pedichiură, masaj, ☎0742.065.404. 205461

• **Dau în** chirie (sau vând) casă cu etaj (265 mp utili), zonă centrală (Podgoria). Ideal sediu firmă. Tel: 0722.293738. 165090

OFERTE LOCURI DE MUNCĂ

• **Angajăm gestionar** depozit, șofer manipulant, manipulant marfa în Arad, 0752.083.442.

• **Angajez fernei** linie producție program 7,00- 15,30. Telefon 0741.679.824.

• **Brutărie angajează** șofer distribuție pâine. Salar atractiv. Tel. 0744.918.256, 0740.091.727.

• **Brutărie angajează** brutari și ajutor brutar. Informații: 0744.918.256, 0740.091.727.

• **Club noapte** Austria angajăm fete serioase, venituri substanțiale. Pentru detalii: 00436503921622.

• **Depozit de** logistică angajează operatori spălătorie ambalaje, salariu atractiv, 0733.103.684.

• **Societate privată** angajează contabilă. Tel. 0752.441.411.

CONSTRUCȚII

• **Aaduc balast,** nisip, sort, ridic moloz, pământ, piatră, mraniță, 0747.206.371. 209390

• **Aduc la** domiciliul clientului nisip, balastru, sort, griblură. Tel. 0775.163.673. 198269

ANIMALE,PĂSĂRI

• **Vând porc** gras. Telefon 0771.765.048. 205766

• **Vând porc** la 120- 130 kg, rasă de carne. Tel. 0744.855.910. 211976

PIERDERI

• **Pierdut Certificat** de înregistrare și Certificat constatator nr. 16063/2015 aparținând S.C. Agro Lot S.R.L. Îl declar nul. 211777

• **Pierdut chitanțier** aparținând SC AD Autototal SRL chitanțe cu nr. 1483801-1483850 de la chitanța cu nr. 1483817 la chitanța cu nr. 1483850. Se declară nule. 211378

MAȘINI,UTILAJE,INSTALAȚII

• **Vând tractor,** urgent. Telefon 0743.664.478. 209384

DIVERSE

• **Cumpăr fier,** garaje, neferoase, aluminiu, pene, baterii, cositor, caroserii, ☎0746.414.369. 207920

• **Cumpăr mașini** pentru fier vechi- ofer radiere, baterii, pene, fier vechi, 0748.803.788. 209406

• **Vând mobilă** diversă, covoare, lemne, pene, lichidez gospodărie. Telefon 0744.623.459. 201736

• **Vând uși** și geamuri termopan antiefracție, izolate termic și fonic, Anglia, cu vitralii și sticlă ornamentală, tâmplărie 11 camere noi și second- Lipova, ☎0744.796.542. 201047

• **Vând colțar** extensibil. Preț: 500 lei. Tel. 0760.851.583.

Publicitate: 0257/210.775; 0257/280.904

EVIDENȚIAZĂ-TE!

Talon valabil până în 30 iunie 2019

Text: **DATA apariției:.....**

.....

.....

.....

.....

.....

.....

Date personale:

Nume și Prenume:

Telefon:

Buletin de identitate:

TALON + PREȚUL CATEGORIEI AFERENTE

Anunțurile se preiau zilnic, la ghișeu, până în ora 16^{00}, după această oră, se pot prelua doar prin intermediul sistemului online de preluare al anunțurilor disponibil pe www.jurnalaradean.ro . Anunțurile de mică publicitate din Jurnal Arădean se publică pe baza talonului din ziar
Redacția nu își asumă responsabilitatea pentru conținutul anunțurilor de mică publicitate!

JURNAL ARĂDEAN

SERVICII FUNERARE

(1-749828)

IN MEMORIAM

NON STOP!

KUKI - servicii funerare complete

Producător de sicrie - oferă sicrie la preț de producător.
GRATUIT rezolvăm actele la spital, primărie, casa de pensii și C.A.R.P.
Transport intern și internațional ● Accesorii funerare.
Contact: Arad, Str. Mihai Eminescu nr. 4 (în curte), vis-a-vis de Cerbul Albastru.
Telefon: 0257/211929, mobil: 0723-343-964
www.inmemoriamkuki.com
CASĂ FUNERARĂ - Strada Ștefan Ludwic Roth nr. 1 D, Grădiște
- Str. Cocorilor nr. 6 (lângă magazinul Izolta)

SERVICII FUNERARE

NOSFERATUM

SERVICII FUNERARE COMPLETE
Arad, str. Ghiba Birta nr. 26 - Tel.: **0752 10 11 12; 0357 80 48 38**
NON STOP e-mail: nosferatumarad@yahoo.com **www.nosferatum.ro**

TRANSPORT GRATUIT ÎN MUNICIPIUL ARAD ȘI ORAȘUL PECICA
* Sicrie la preț de producător;* înmormântări GRATUITE – doar pe baza cuponului de pensie; * Consultanță și medic constatator; * Rezolvăm actele la spital, primărie, casă de pensii, C.A.R.P.; * PRELUĂM DECEDAȚII DE LA MORGĂ; * Igienizare, cosmetizare, îmbălsămare, incinerarii, REPATRIERI, CAPAC FRIGORIFIC; * CAPELA CIMITIR ETERNITATEA (UTA)! * Borduri, monumente funerare, mozaic, marmura, granit.

Program mica publicitate:
pe B-dul Revoluției, nr. 81
luni-joi: 8.00-17.00,
vineri: 8.00-16.00
duminică: 9.00-13.00.

Băile Imperiale Neptun din staţiunea Băile Herculane FOTO: FAN

Donaţii pentru salvarea staţiunii Băile Herculane

REŞIŢA. O echipă de studenţi din Timişoara a lansat o campanie de strângere de fonduri pentru salvarea imobilului care a găzduit Băile Imperiale Neptun, obiectiv de patrimoniu din staţiunea Băile Herculane, judeţul Caraş-Severin, după ce o parte din acoperiş s-a prăbuşit, transmite corespondentul Mediafax.

După mobilizarea uriaşă pentru restaurarea Catedralei Notre-Dame din Paris, o echipă de studenţi la arhitectură din Timişoara au lansat o campanie de strângere de fonduri pentru salvarea uneia dintre cele mai importante clădiri de patrimoniu din staţiunea Băile Herculane, din judeţul Caraş-Severin. Este vorba de imobilul care a găzduit Băile Imperiale Neptun, unde o parte din acoperiş s-a prăbuşit în această iarnă. „Am strâns aproximativ 4.500 de euro în trei zile, de când am început campania. Noi, după ce am văzut ce s-a întâmplat la Catedrala Notre-Dame, am primit foarte multe mesaje de la cei care ne urmăresc, oameni care ne etichetau şi spuneau că acum este timpul. Şi am zis să «profităm» cumva şi să facem această campanie acum, cât oamenii au interes şi faţă de ce se întâmplă la noi în ţară vizavi de patrimoniu", a declarat, duminică, corespondentului Mediafax, Oana Chirilă, din partea Asociaţiei Locus. Suma de 100.000 de euro pe care studenţii din Timişoara doresc să o adune este necesară pentru aducerea clădirii de patrimoniu într-un stadiu de conservare.

Pentru reabilitarea totală a Băilor Neptun, investiţia se ridică la câteva milioane de euro.

Adele s-a despărţit de soţul ei Simon Konecki

LONDRA. Cântăreaţa britanică Adele s-a despărţit de soţul ei, Simon Konecki, au confirmat reprezentanţii artistei, citaţi de BBC. Într-o declaraţie dată publicităţii vineri, cei doi au transmis că „se angajează să-şi crească împreună fiul cu dragoste". Adele l-a născut pe fiul ei, Angelo, în 2012. Cântăreaţa în vârstă de 30 de ani s-a căsătorit cu Simon Konecki, fondatorul unei organizaţii de caritate, în 2016, după cinci ani de relaţie. Adele, cel mai bine vândut artist născut la Londra, este cunoscută pentru albumele ei de top, „19", „21" şi „25". Potrivit declaraţiei transmise, perechea a precizat că nu vor fi făcute alte comentarii cu privire la despărţire şi a cerut să le fie respectat dreptul la intimitate.

Cere să redevină membu al Academiei de Film

LOS ANGELES. Regizorul Roman Polanski a cerut vineri Curţii Superioare din Los Angeles să îşi reia drepturile de membru al Academie Americane de Film, la aproape un an după ce calitatea i-a fost retrasă pentru comportament sexual neadecvat, arată The Guardian.

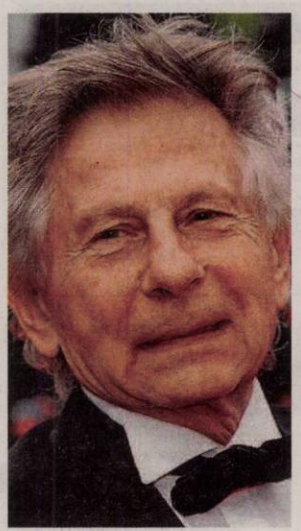

Roman Polanski FOTO: FAN

Polanski a fost membru al Academiei de Film timp de aproape jumătate de secol iar calitatea i-a fost revocată pe fondul scandalurilor sexuale care au marcat Hollywoodul în ultimii ani.

Academia l-a dat afară din rândurile sale pe Polanski în luna mai, în acelaşi timp cu Bill Cosby, după ce, anterior îi revocase calitatea de membru şi producătorului Harvey Weinstein.

Polanski a făcut apel, dar, în ianuarie, Academia a respins contestaţia. Avocatul lui Polanski, Harland Braun, a afirmat că în momentul excluderii, clientul său a fost evitat şi a aflat despre decizie din presă.

SURSA: MEDIAFAX

Nicoleta
Este model în albumul „Portrete de Centenar"
FOTO: GHEORGHE PETRILA

www.aradon.ro
Mai multe poze cu Nicoleta

La joacă
Doi puiuţi de lemuri cu coada vărgată (Lemur catta) se joacă la grădina zoologică din Varşovia, Polonia. Ei s-au născut acum o săptămână la grădina poloneză. FOTO: EPA

Robert De Niro l-a atacat din nou pe Donald Trump

NEW YORK. Robert De Niro l-a atacat din nou pe preşedintele Statelor Unite, Donald Trump, numindu-l „ratat" şi „imitator de gangster", în interviul dat pentru emisiunea „Late Night Show", relatează Hollyood Reporter.

Robert De Niro a vorbit despre pelicula „The Irishman" şi despre Festivalul de film Tribeca dar a profitat de ocazie pentru a face câteva consideraţii despre prestaţia lui Donald Trump în funcţia de preşedinte al Statelor Unite. De Niro este cunoscut pentru comentariile publice acide la adresa lui Trump, pe care l-a numit în trecut „ticălosul nostru suprem". La rândul său, Trump l-a numit pe De Niro „un individ cu un IQ foarte scăzut".

Întrebat de gazda serii, Stephen Colbert, de ce nu îi dă o şansă lui Trump, De Niro a spus că a încercat dar i s-a arătat că lucrurile stau altfel. „Aşa mi-am zis când a fost ales. Hai să-i acordăm o şansă. Eu pornesc pentru oricine de la prezumţia de nevinovăţie. Dar tipul ăsta a arătat că e un ratat", a explicat actorul.

Vorbind despre viitorul în care va juca în regia lui Martin Scorsese, „The Irishman", vedeta a adus din nou vorba despre Trump: „Oamenilor le place genul nelegiuitului, atâta doar că avem acum un imitator de gangster la Casa Albă". De Niro l-a mai numit pe Trump „bolovan".

SURSA: MEDIAFAX

Binecuvântarea de la Vatican

Papa Francisc în mesajul de Paşte Urbi et Orbi: „Hristos înviat să aducă lumină peste bezna conflictelor".

Slujba din Duminica Paştilor FOTO: EPA

ROMA. Papa Francisc a rostit binecuvântarea de Paşte Urbi et Orbi, duminică, la Vatican vorbind despre speranţa, lumina şi tinereţea pe care o aduce Învierea. „Hristos înviat să aducă lumină peste bezna conflictelor", a spus suveranul Pontif.

Papa Francisc a celebrat duminică Sfânta Liturghie solemnă a Învierii Domnului în Piaţa Sf. Petru de la Vatican. Suveranul Pontif a rostit Mesajul de Paşti şi a pronunţat binecuvântarea „Urbi et Orbi" (către Cetate şi lume).

Un moment de împletire între cântecele gregoriene şi rugăciunea bizantină, a prefaţat iniţierea binecuvântărilor în limbile naţionale. „Siguri de victoria lui Hristos, prezentăm Tatălui nevoile bisericii din lume", a spus Papa Francisc.

După slujbă, Francisc a străbătut mulţimea care îl aclama în piaţa din faţa catedralei Sf. Petru pe acordurile muzicii lui Georg Friedrich Händel apoi a urcat în apartamentele papale pentru a vorbi despre problemele şi greutăţile din lume în discursul său tradiţional. Într-un moment marcat de incendiul care a distrus acoperişul Catedralei Notre Dame şi de atentatele care au ucis şi au rănit sute de persoane în Sri Lanka, era aşteptat un mesaj de pace. „Dragi fraţi şi surori, Paşte Fericit!", a spus Francisc care a vorbit despre „tinereţea perpetuă a bisericii" şi despre puterea pe care Hristos o oferă, arătând că destinatarii mesajului său sunt în primul rând tinerii. „Hristos trăieşte şi rămâne cu noi şi nu ne abandonează când trecem prin încercări şi dureri", a arătat pontiful. „Hristos este viu şi vrea ca voi să fiţi vii!", a arătat Francisc.

„Fie să înceteze conflictul şi vărsarea de sânge din Libia, unde din sunt ucise persoane fără apărare în ultimele săptămâni. Rog părţile implicate să aleagă dialogul în locul forţei", a arătat suveranul pontif.

Liderul bisericii catolice a vorbit despre criza refugiaţilor sirieni ajunşi în Liban şi Iordania, pentru copiii afectaţi de conflictul din Yemen, şi despre conflictul israeliano-palestinian dar şi despre incertitudinea politică din Sudanul de Sud.

În fiecare an, Suveranul Pontif oferă binecuvântarea Urbi et Orbi în Duminica Paştelui şi de Crăciun. De fiecare dată, binecuvântarea este însoţită de un mesaj transmis de conducătorul Bisericii Catolice de la fereastra apartamentelor papale în faţa mulţimilor adunate în Piaţa Sf. Petru de la Vatican, numărul credincioşilor adunaţi în celebra piaţă de la Roma urcând până la 300.000 de persoane.

FONDAT 1989, APARE LA ARAD, TEL. 0257/041.151, E-MAIL: REDACTIA.JURNALARADEAN@INFORMMEDIA.RO; PUBLICITATE.JURNALARADEAN@INFORMMEDIA.RO

Handbalistele Crişului rămân sub conducerea lui Tudor
PAGINA 7

JURNAL ARĂDEAN

Se construieşte o grădiniţă nouă, la Andrei Şaguna, în Zimand
PAGINA 4

MARŢI
23 APRILIE 2019
ANUL XXXI, NR. 8307
12 PAGINI - 1,99 LEI

16° Temperaturile se vor situa între 8 şi 16 grade. Vântul va sufla cu 1-16 km/h.

DIMINEAŢA | AMIAZA | SEARA

Travestiţii au ajuns în arest

Tinerii travestiţi care au electrocutat şi tâlhărit un bărbat în parcarea unui mall au ajuns în arestul IPJ Arad.

ARAD. De la control judiciar la arest. Cei trei tineri care au folosit un aparat de electroşocuri pentru a imobiliza un bărbat, iar apoi a-l tâlhări, au ajuns luni dimineaţa în arestul Poliţiei Arad, în urma unei decizii a Tribunalului Arad. Cei trei au fost puşi sub măsura controlului judiciar, săptămâna trecută, de către Judecătoria Arad şi lăsaţi să plece acasă după ce fuseseră reţinuţi pentru 24 de ore. Procurorul de caz a întocmit însă o contestaţie vizavi de soluţia Judecătoriei Arad, iar Tribunalul Arad a decis, luni dimineaţa, să-i aresteze preventiv pe cei trei, pentru 30 de zile. Tribunalul Arad a admis contestaţia formulată de procurorul de caz din cadrul Parchetului de pe lângă Judecătoria Arad, a desfiinţat soluţia Judecătoriei Arad şi a dispus arestarea preventivă a celor trei - Gogoaşă Ioan, Ion Marian-Ionuţ şi Stoleru Adrian-Bogdan - pentru o perioadă de 30 de zile, începând cu data de luni, 22 aprilie şi până în 21 mai, inclusiv. Astfel, cei trei au fost conduşi în arestul IPJ Arad. Poliţiştii i-au găsit îmbrăcaţi în haine femeieşti când au pus în aplicare hotărârea Tribunalului Arad, aceea de a-i conduce în arestul IPJ Arad. Reamintim cititorilor că în noaptea de 14 spre 15 aprilie, cei trei tineri (cu vârste cuprinse între 19 şi 22 de ani), în parcarea mall-ului Galleria, au folosit un aparat de electroşocuri, rănind un bărbat căruia ulterior i-au sustras portofelul în care se afla suma de 150 de lei. /P.6

Şedinţa CLM FOTO: E.C.

„Verde" pentru investiţia lui Luca

ARAD. A doua oară a fost cu noroc. Proiectul privind realizarea unei Zone de servicii, comerţ şi industrie în nordul municipiului Arad a fost aprobat în CLM. /P.3

Demersuri pentru transport

ARAD. Samuel Caba, preşedintele Asociaţiei pentru Reformă Civică şi Democraţie, le promite arădenilor că „nu ne vom opri din demersurile noastre, oricâte piedici vom întâlni", referindu-se în special la condiţiile transportului în comun. /P.5

Arad-Şiria, şapte oferte FOTO: JA

Oferte pentru Arad-Şiria-Buteni

ARAD. Nu mai puţin de şapte oferte a primit Consiliul Judeţean pentru modernizarea tronsonului de drum Arad-Şiria-Pâncota, în timp ce pentru bucata Pâncota-Buteni a fost depusă o singură ofertă. /P.3

L-a omorât în grădină FOTO: V.O.

Recunoaşte, dar nu regretă

ARAD. Criminalul de la Cuvin a recunoscut în faţa instanţei ce a făcut, dar a spus că nu regretă. Bărbatul a fost prezentat în faţa judecătorilor cu propunere de arestare preventivă. /P.6

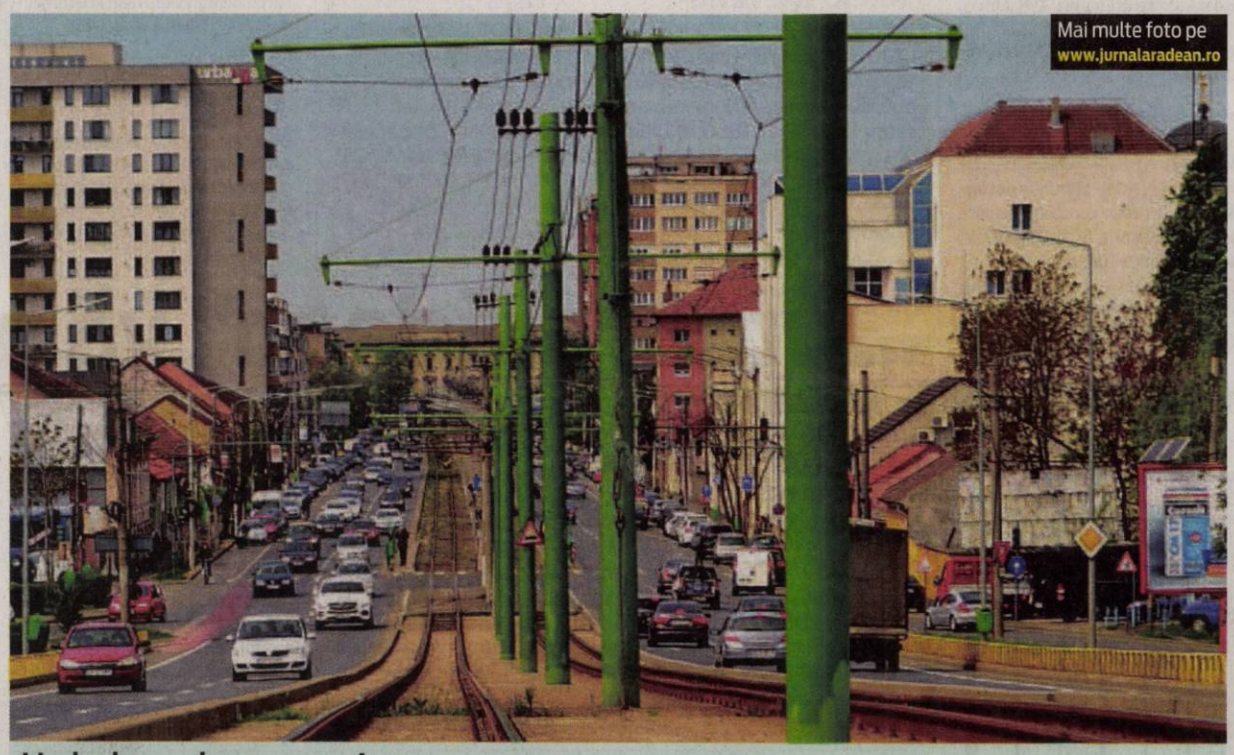

Un bulevard, un nume!

Cine a fost Iuliu Maniu, cel care a dat numele străzii ce leagă centrul oraşului de Micălaca? Iuliu Maniu s-a născut în 8 ianuarie 1873, în satul Bădăcin, din judeţul Sălaj, şi a murit în închisoarea din Sighet în 5 februarie 1953, unde a ajuns ca deţinut politic în anul 1947. A fost un om politic român redutabil, deputat român de Transilvania în Dieta de la Budapesta, de mai multe ori prim-ministru al României, Ministru al Apărării Naţionale, Ministru de Finanţe, dar şi preşedinte al Partidului Naţional-Ţărănesc. Iuliu Maniu s-a numărat între organizatorii Marii Adunări de la Alba Iulia, din 1 decembrie 1918. În cuvântarea pe care a ţinut-o la Alba Iulia, Maniu a spus: „Privim în înfăptuirea unităţii noastre naţionale ca la un triumf al libertăţii româneşti". FOTO: VALI GORAN

Cum stăm cu vaccinarea copiilor în judeţul Arad?

Între 20 şi 25 aprilie e Săptămâna Europeană a Vaccinării. „Să ne protejăm împreună, vaccinurile sunt benefice", ne îndeamnă autorităţile.

ARAD. 82%. Aceasta e media vaccinării în judeţul Arad, dacă luăm în calcul cele 12 vaccinuri care fac parte din calendarul de vaccinare (gratuită) recomandat de Ministerul Sănătăţii. Practic, sunt şapte vaccinuri administrate la diferite vârste. Aflăm care este situaţia în detaliu, aşa cum ne-a fost ea prezentată de Compartimentul de Supraveghere Epidemiologică şi Control al Bolilor Transmisibile din cadrul Direcţiei de Sănătate Publică (DSP) Arad.

În ceea ce priveşte vaccinarea împotriva hepatitei B - care se realizează în primele 24 de ore de la naştere - acoperirea vaccinală este de 97,18%. Procentul este foarte bun şi în privinţa vaccinării BCG (împotriva tuberculozei), efectuată la 2-7 zile de la naştere: 96,71%. De o acoperire vaccinală peste 90% vorbim şi în cazul vaccinului hexavalent (DTPa-VPI-Hib-HB) care oferă protecţie faţă de difterie, tetanos, tuse convulsivă, poliomielită, boli determinate de Hib şi hepatita B: 95,41% la 2 luni, 93,91% la 4 luni şi 91,10% la 11 luni. Procente mai mici avem la vaccinarea pneumococică (care oferă protecţie faţă de: pneumonii, otite, septicemii, meningite pneumococice): 79,43% la 2 luni, 79,10% la 4 luni şi 49,90% la 11 luni! /P.3

190.000 lei pentru Târgul de Paşti

ARAD. Primăria Municipiului Arad, prin Centrul Municipal de Cultură Arad, va plăti peste 190.000 de lei - adică undeva la 40.000 de euro - pentru organizarea Târgului de Paşti Arad, ediţia 2019, ce se desfăşoară între 19 aprilie şi 2 mai. Pentru fiecare dintre cele paisprezece zile de târg pascal, municipalitatea scoate din buzunar în jur de 13.700 de lei, adică aproape trei mii de euro. Cele mai costisitoare lucruri au fost iepurii şi ouăle gigant, decoraţiuni amplasate prin oraş. /P.3

Târgul de Paşti FOTO: D.D.

Weekend plin de muniţie

Echipa pirotehnică a Inspectoratului pentru Situaţii de Urgenţă Arad a avut - la sfârşitul săptămânii trecute - două misiuni de ridicare muniţie, una în statul Măgulicea, comuna Vârfurile, iar cealaltă în pădurea Ceala. La Măgulicea, echipa pirotehnică a ridicat un proiectil perforant exploziv găsit de o persoană care efectua lucrări agricole. Proiectilul provine, cel mai probabil, din cel de-al Doilea Război Mondial. /P.6 FOTO: ISU ARAD

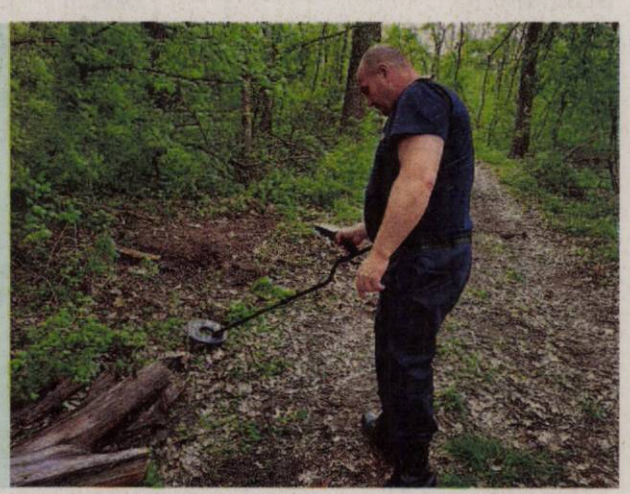

Amenzi şi închisoare FOTO: JA

500 de câini agresivi, în Arad

ARAD. Poliţia Locală estimează că peste 500 de exemplare din categoria câinilor periculoşi sunt înregistrate legal în municipiul Arad. Stăpânii de patrupede care nu sunt în legalitate vor fi amendaţi cu până la 3.000 de lei, dar pot face chiar şi închisoare până la 3 ani. /P.3

Ordine de protecţie pentru bătăi

ARAD. Trei femei cu domiciliile pe raza judeţului Arad au solicitat ordine de protecţie faţă de concubini după ce au fost lovite şi ameninţate. Ordinele au fost emise în Vladimirescu şi în satele Cuvin şi Vânători. /P.6

FlexFest vine cu Pasărea Rock

ARAD. Cap de afiş al celei de-a doua ediţii a festivalului de muzică rock FlexFest, de pe Ştrandul Neptun, va fi trupa Pasărea Rock, formată din foşti membri ai legendarei trupe Phoenix. /P.4

Williams, în acţiune FOTO: JA

Caută surpriza sub panou

SF. GHEORGHE. Patru ani au aşteptat baschetbalistele de la FCC ICIM pentru a prinde „careul de aşi" al Ligii Naţionale. Deşi pornesc cu şansa a doua, arădencele caută surpriza în confruntarea cu campioana entitre, Sepsi Sf. Gheorghe. /P.7

17212
9 771220 748034

Remember: 23 aprilie

1564 S-a născut William Shakespeare, titan al dramaturgiei universale (d. 1616)

1616 A murit scriitorul spaniol Miguel de Cervantes (n. 1547)

1891 S-a născut Serghei Prokofiev, compozitor rus (d. 1953)

1894 S-a născut scriitorul Gib Mihăescu (d. 1935)

1899 S-a născut scriitorul Vladimir Nabokov (d. 1977)

1918 S-a născut Maurice Druon, scriitor francez (d. 2009)

1923 S-a născut Maria Callas, soprană americană (d. 1977)

1928 S-a născut actriţa Shirley Temple Black (d. 2014)

1936 S-a născut Roy Orbison, clasic al muzicii rock and roll (d. 1988)

1958 S-a născut **Radu Mihăileanu**, regizor

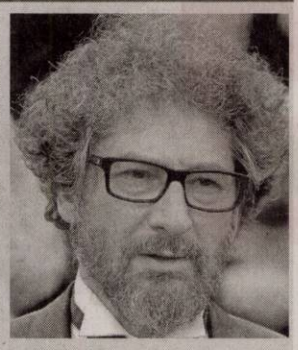

Radu Mihăileanu FOTO: FAN

1979 A murit Maurice Clavel, dramaturg şi ziarist francez (n. 1920)

1986 A murit Otto Preminger, regizor de origine austriacă (n. 1906)

2005 A murit actorul britanic John Mills (n. 1908)

2007 A murit Boris Elţîn, primul preşedinte ales democratic al Rusiei (n. 1931)

Pieţe şi târguri

Astăzi este zi de piaţă la Sebiş, Almaş, Apateu, Semlac, Sântana, Şilindia, Vârfurile. **Târguri săptămânale se desfăşoară astăzi la** Chişineu-Criş, Almaş, Şilindia şi Vârfurile.

Mâine, miercuri, va fi zi de piaţă la Pâncota, Beliu, Buteni, Şiclău, Macea, Vânători, Pecica, Şiria şi **zi de târg la** Beliu şi Buteni.

Sănătate

- **Policlinica DR. TURCIN, oferă:** Cardiologie (EKG, Ecografie cardiacă, Doppler vascular, Holter EKG si TA, Test de efort), Oftalmologie **(NOU - chirurgie pol anterior; CV computerizat; optică medicală),** ORL (videoendoscopie), pneumologie, gastroenterologie, neuropsihiatrie, medicină de familie, ecografii generale, Ginecologie. **Telefon: 0257/285510, www.policlinica-turcin.ro**
- **Farmacia GLYKON - UTA,** Bl U 6 (vis-a-vis de biserica în construcţie). Deschis zilnic: luni-vineri 07.00 -21.00 sâmbătă şi duminică 08.00-18.00. **Telefon: 0257/241197.**

Sudoku

REGULI: În fiecare bloc sunt câteva cifre între 1 şi 9, stabilite dinainte. Acestea trebuie completate cu cifrele lipsă, în aşa fel încât fiecare număr să figureze o singură dată. De asemenea, cifrele de la 1 la 9 trebuie să figureze o singură dată atât pe rândurile orizontale cât şi pe coloanele verticale ale celor nouă blocuri luate împreună.

ÎNCEPĂTORI

			5					
						4	3	
	3	6		2		1	7	
2	6	7					4	
		1				5		
	9		8					3
		4						
					7		2	6
		9	3		5			

AVANSAŢI

1		2	9			6		
					6		9	
				8			1	
	1			3	9	7	2	
	7					4		
			8	5				
3	5	9						
4				6			7	
6						8		1

Soluţiile jocurilor din numărul precedent:

ÎNCEPĂTORI

4	8	1	7	9	2	6	3	5
5	6	9	4	1	3	7	2	8
2	7	3	5	8	6	1	9	4
1	4	7	2	6	8	3	5	9
9	2	6	3	7	5	8	4	1
3	5	8	9	4	1	2	6	7
8	3	5	1	2	9	4	7	6
7	1	2	6	5	4	9	8	3
6	9	4	8	3	7	5	1	2

AVANSAŢI

9	2	8	3	6	5	7	1	4
4	1	6	7	9	2	5	3	8
5	3	7	4	1	8	6	2	9
6	4	2	1	5	3	9	8	7
1	9	3	6	8	7	2	4	5
7	8	5	2	4	9	1	6	3
8	6	1	5	7	4	3	9	2
3	5	9	8	2	6	4	7	1
2	7	4	9	3	1	8	5	6

UNDE MERGEM în Arad

Cinema

CINEMA CITY ATRIUM

- **Beach bum. Regele plajei, ora 19:10**
- **Blestemul femeii care plânge, oele 12:30, 14:40, 16:30, 18:30, 20:30, 22:30**
- **Captain Marvel, orele 18:00, 20:40**
- **Cimitirul animalelor, orele 17:30, 19:50, 22:20**
- **Corgi: căţeii reginei, orele 11:40, 13:40, 15:50**
- **Drumul unui câine către casă, ora 11:00**
- **Dumbo, orele 11:10, 13:30, 16:00, 18:30**
- **După ce ne-am întâlnit, orele 12:40, 15:00, 17:20, 19:40, 22:00**
- **Faci sau taci, ora 16:50**
- **Haios şi blănos, orele 11:50, 14:30, 16:40**
- **Hellboy, orele 12:00, 14:30, 17:00, 19:20, 21:50**
- **Hotel Mumbai, ora 21:10**
- **Jack şi figurinele fermecate, orele 13:10, 15:20**
- **Noi, ora 22:10**
- **Oh, Ramona!, ora 12:20**
- **Parcul de distracţii, orele 11:30, 13:30, 15:30, 17:30**
- **Şefa a intrat la apă, orele 12:50, 15:20, 17:40, 20:00, 22:20**
- **Shazam!, orele 14:00, 19:00, 21:00, 21:40**

Teatre

TEATRUL „IOAN SLAVICI"

- **Totul despre femei** (distribuţia 2; regia Felix Crainicu), 25 aprilie, ora 19:00, Sala Studio

Filarmonica

- **Recital cameral** (Florin Paul – vioară/violă, Sorin Dogariu - pian), astăzi, ora 19:00, Palatul Cultural

Întreruperi de curent

Miercuri, 24 aprilie 2019. În Municipiul Arad, h 9 – 16: Calea Timişorii, străzile Constituţiei, Cibinului, A. Ipătescu, Castanilor, Popa Şapcă, A.M. Guttenbrunn. **În judeţ, h 9 – 17:** Cil, Almaş, Rădeşti, Dieci, Crocna.

Telefoane utile

☎ INFORMAŢII TELEFONICE: 118.932; ☎ROBOT: 1958; ☎ APEL UNIC DE URGENŢĂ (SALVARE, POLIŢIE; Pompieri): 112; ☎ PRIMĂRIA MUNICIPIULUI ARAD: Program de relaţii cu publicul (camera 5) luni-joi între 8-18; vineri între 8-16. Tel. centrală: 0257/281.850; ☎ Delgaz Grid (fost E.ON) - Dispecerat de urgenţe: 0800.800.928 şi 0265.200.928; ☎ DERANJAMENTE CURENT ELECTRIC: 0257/929; ☎ INFORMAŢII CFR: 0257/231.777; ☎ PROTECŢIA CONSUMATORULUI: B-dul Revoluţiei, nr. 50. Telefon: 0257/257.049; ☎ POLIŢIA LOCALĂ: 0257/939.

Horoscop

BERBECUL (III.21.-IV.20.)
Dimineaţă s-ar putea să amânaţi o călătorie în interes de familie, din cauza banilor. Este momentul să vă concentraţi asupra proiectelor ambiţioase, pe termen lung.

TAURUL (IV.21.-V.20.)
Sunteţi inhibat şi nu vă exprimaţi prea clar. Vă recomandăm să evitaţi întâlnirile cu prietenii, pentru că s-ar putea să fiţi înţeles greşit, din cauza problemelor de comunicare.

GEMENII (V.21.-VI.21.)
Sunteţi excesiv de critic. Vă recomandăm să vă temperaţi, pentru că riscaţi să vă îndepărtaţi prietenii. S-ar putea să primiţi veşti de la o rudă din altă localitate.

RACUL (VI.22.-VII.22.)
Astăzi nu vă recomandăm să călătoriţi şi nici să urmăriţi câştiguri financiare. Sunteţi prea puţin sociabil şi puteţi pierde în afaceri.

LEUL (VII.23.-VIII.23.)
Se pare că sunteţi inhibat şi irascibil. Fiţi prudent şi evitaţi cearta cu colegii de seviciu! Puteţi să vă ascultaţi intuiţia.

FECIOARA (VIII.24.-IX.23.)
Dimineaţă nu aveţi chef să discutaţi cu nimeni şi nici măcar să rezolvaţi problemele care vă privesc în mod direct. Fiţi atent, pentru că vă puteţi izola la serviciu!

BALANŢA (IX.24.-X.23.)
La serviciu, sunteţi foarte bine dispus şi munciţi cu tragere de inimă. Aveţi însă grijă, pentru că sunt colegi care vă sapă! Astăzi nu aveţi cum să câştigaţi mulţi bani.

SCORPIONUL (X.24.-XI.22.)
Simţiţi nevoia să vorbiţi cu cineva despre problemele sentimentale. Aveţi impresia că sunteţi neglijat. Vă sfătuim să nu vă lăsaţi pradă sentimentelor.

SĂGETĂTORUL (XI.23.-XII.21.)
S-ar putea să pierdeţi o afacere profitabilă, din cauza prudenţei exagerate. Nu sunteţi prea sociabil şi riscaţi să vă izolaţi de cei din jur.

CAPRICORNUL (XII.22.-I.20.)
(XII.22.-I.20.)
Sunteţi de nerecunoscut şi cei din jur încearcă să vă scoată din starea de apatie în care aţi căzut. De vină pot fi oboseala acumulată şi problemele financiare, care vă preocupă serios.

VĂRSĂTORUL (I.21.-II.20.)
Se pare că vă concentraţi mai greu, din cauza neînţelegerilor cu persoana iubită. De aceea, şi dificultăţile de la serviciu vi se par mai mari decât de obicei.

PEŞTII (II.21.-III.20.)
Astăzi aveţi succes în afaceri. Ori încheiaţi un contract, ori vă găsiţi un al doilea serviciu. Vă recomandăm să evitaţi discuţiile în contradictoriu.

„Jurnal arădean" vă ascultă

De luni până joi, între orele 11.00-13.00, la telefonul 0257.212.055, redactorul nostru vă stă la dispoziţie.

ARAD. D.M., care locuieşte în Arad, îi sfătuieşte pe cei care conduc destinele oraşului să construiască mai multe ghene de gunoi, mai multe platforme gospodăreşti în care să fie depozitate deşeurile arădenilor. „Dacă tot au fost demolate garaje, am o propunere: să fie făcute mai multe ghene de gunoi, că spaţiu există acum. Actualele ghene au arondate prea multe blocuri, tomberoanele sunt pline şi dau pe afară, iar mirosul din jurul lor este insuportabil. Acum, dacă există atât de mult loc, cred că ar putea fi construite mai multe ghene şi, astfel, ar dispărea disconfortul creat de miros şi de cantitatea mare de gunoi", crede arădeanca.

P.I., care locuieşte pe strada Academia Teologică, este nemulţumit de faptul că o lucrare a CET, care a reparat o conductă de încălzire, nu este finalizată nici acum. „La intersecţia dintre străzile Academia Teologică şi Alexandru Gavra a fost deschis un şantier de către cei de la CET. Chiar dacă reparaţia a fost făcută în urmă cu câteva luni de zile, nici acum groapa nu a fost astupată cum trebuie. De asfalt nici nu mai vorbim. Zona este marcată, dar de cât timp au nevoie cei de la CET pentru a remedia o problemă atât de mică?", se întreabă retoric cititorul nostru. **JA-A.G.**

Curs valutar

Denumirea valutei	BNR	BCR		BRD		Intesa Sanpaolo Bank		Banca Românească		Patria Bank		Alpha Bank		Casa de schimb LUXOR		Casa de schimb TRESOR	
		C	V	C	V	C	V	C	V	C	V	C	V	C	V	C	V
Euro	4,75	4,68	4,83	4,68	4,82	4,70	4,79	4,73	4,80	4,71	4,79	4,73	4,78	4,71	4,74	4,72	4,73
Dolar SUA	4,23	4,14	4,32	4,15	4,30	4,18	4,26	4,20	4,26	4,17	4,29	4,19	4,27	4,18	4,23	4,19	4,22
Forint	0,0148	0,0142	0,0154	0,0145	0,0151	00147	0,0152	-	-	0,0146	0,0151	-	-	0,0147	0,0149	0,0148	0,01485
Gram aur	173,95																

Vremea

Marţi, 23 aprilie

www.aradon.ro

8° LA ORA 6 — temperaturile se vor situa între 7 şi 8 grade. Vântul va sufla cu 1-16 km/h dinspre SE.

16° LA ORA 18 — temperaturile se vor situa între 15 şi 16 grade. Vântul va sufla cu 1-13 km/h dinspre SE.

Ziua precedentă

Arad	9-21	Umiditate:	49 %
Lipova	9-21	Presiune:	1016 mb
Chişineu-Criş	9-21	Precipitaţii:	40%
Săvârşin	8-20	Vânt:	18 km/h
Sebiş	8-20	Direcţie vânt:	SSE

Soarele

Răsare: 06:35
Apune: 20:32

Azi

Temperaturile se vor situa între 8 şi 16 grade. Vântul va sufla cu 1-16 km/h, dinspre SE.

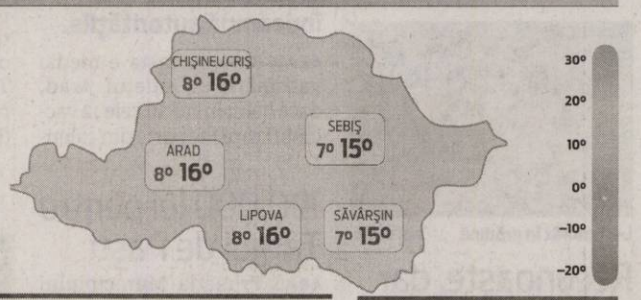

FAZELE LUNII

5.04 · 12.04 · 19.04 · 27.04

MARŢI	MIERCURI	JOI	VINERI
8° 16°	10° 23°	12° 26°	13° 27°
câteva averse	însorit	noros spre parţial senin	predominant noros

Calendar

Biserica ortodoxă: Sf.şi Marea Marţi; Sf. Mc. Valerie; (Slujba Sf. M. Mc. Gheorghe se va săvârşi luni, 29 aprilie, a doua zi de Paşti, potrivit hotărârii Sf. Sinod) (Denia Sf. şi Marii Miercuri) (Numai seara, pâine şi apă)
Biserica greco-catolică: Sf. Mare Mucenic Gheorghe - (slujba sfântului se va săvârşi luni,29 aprilie, a doua zi de Paşti)
Biserica romano-catolică: Ss. Gheorghe, m.; Adalbert, ep. m.

Prognoză pentru trei zile

Temperaturile minime vor fi cuprinse între 10 şi 13 grade, iar cele maxime între 23 şi 27 grade.

Temp.minime: 10–13°C
Temp.maxime: 23–27°C

JURNAL ARĂDEAN
B-dul Revoluţiei nr. 62, Arad
BRAT Auditat de BRAT
Reclamaţii difuzare: 0257.241.151

Şef departament publicitate şi departament difuzare: Cristian Sulinţan
Secretariat: 0257.212.090 (centrala), fax - 0257.212.012
Marea publicitate: 0257.280904
Mica publicitate: 0257.210775; B-dul Revoluţiei, nr. 81
Tiparul executat la: Tipografia Inform Média Lapkiadó Kft

Redactor şef: Adriana Barbu (8416) Responsabil de număr: Alin Gherasim
Secretar general de redacţie: Gabriela Groza (8423); Departamente: Eveniment: Alin Gherasim (8417), Ioana Costaş (8414); Valentin Goran (8405); Economic: Andreea Pintea (8415); Social: Diana Duţu (8413); Sport: Daniel Scridon (8424), Leo Sfâra (8422), Dan Lazăr (8406); Cultură: Eugen Rogojan.
Tehnoredactare: Ghizela Şerban (8409), Munteanu Daniel (8411).
REDACŢIE: tel. 0257.212.090 (centrala); fax 0257.212.012, 0257.228.592; e-mail: redactia.jurnalaradean@informmedia.ro, adevaruldearad@informmedia.ro, publicitate.jurnalaradean@informmedia.ro, publicitate.adevarul@informmedia.ro

Au venit ofertele pentru drumul Arad – Buteni

S-a încheiat perioada de depunere a ofertelor pentru modernizarea tronsoanelor de drum dintre Arad şi Buteni, prin Pâncota.

ARAD. Pas uriaș înainte făcut de autoritățile județene în proiectul de modernizare a drumului Arad-Șiria-Pâncota-Buteni, cel mai circulat și, totodată, unul dintre cele mai proaste drumuri ale județului. S-a finalizat perioada de depunere a ofertelor, iar acum comisia din cadrul Consiliului Județean Arad care va stabili câștigătorul a anunțat numărul de firme interesate de aceste lucrări. Sergiu Bîlcea, vicepreședintele CJA, a anunțat că pentru lotul 1, care este reprezentat de tronsonul dintre Arad și Pâncota, au fost depuse șapte oferte, în timp ce pentru lotul 2, respectiv legătura dintre Pâncota și Buteni, a fost depusă o singură ofertă. „Urmează evaluarea ofertelor, după care, în viitorul apropiat, vom anunța firmele câștigătoare ale celor două loturi. Teoretic, dacă nu vor fi depuse contestații de către societățile care au participat la licitație, lucrările ar putea începe cândva la finalul verii sau începutul toamnei", a anunțat Sergiu Bîlcea.

Întârzieri la București

Reprezentanții Consiliului Județean acuză, în continuare, faptul că proiectul de modernizare a drumului Arad - Șiria - Pâncota - Buteni a fost blocat nepermis de mult la București, la ANAP. Șase luni de zile a stat CJA pentru a primi un aviz de la acea agenție, iar anunțul de licitație a fost refăcut de două ori. Asta pentru că cei de la Consiliul Județean au dorit un termen de garanție cât mai lung, de opt ani de zile, lucru neacceptat de către funcționarii de la București. Abia după șase luni, ANAP a eliberat avizul necesar pentru lansarea anunțului de licitație. „Dacă proiectul nostru nu era blocat atâta timp la București, acum deja se lucra pe Arad-Șiria-Pâncota-Buteni", a spus și Iustin Cionca, președintele Consiliului Județean Arad.

JA-A.G.

Veşti bune pentru drumul rău FOTO: JA

Undă verde pentru Luca

Proiectul privind realizarea unei Zone de servicii, comerț și industrie în nordul Aradului a fost aprobat în CLM.

Planurile investitorilor, aprobate în CLM FOTO: JA

ARAD. Dacă în ședința CLM din 1 aprilie a picat la vot, a doua oară a fost cu noroc: proiectul privind realizarea unei Zone de servicii, comerț și industrie în Zona Industrială Nord a fost aprobat de majoritatea consilierilor locali. Proiectul - printre beneficiarii căruia se numără omul de afaceri Petru-Adrian Luca - a generat 15 voturi „pentru" și 7 „împotrivă". Mai mult decât suficient.

La fel ca data trecută, consilierii din Opoziție au votat împotriva proiectului. Și Gheorghe Săplăcan și-a menținut poziția exprimată în ședința anterioară: „Fiind vorba de domnul Luca de la Timișoara, cu care Stațiunea are un conflict, nu particip la vot" - a anunțat din start alesul PSD care e și director al Stațiunii de Cercetare - Dezvoltare pentru Creșterea Bovinelor Arad.

Plusul de voturi „pentru" a venit, de data aceasta, din partea consilierilor liberali care au lipsit la ședința trecută, dar și din partea viceprimarului Bognar Levente (care anterior se abținuse de la vot, decizia sa având rol hotărâtor în blocarea proiectului).

Explicațiile viceprimarului

Poate și din acest motiv, viceprimarul a ținut să ia cuvântul în plenul CLM pentru a prezenta câteva explicații: „Având în vedere că am avut o analiză a acestui PUZ în Comisia de Urbanism și, mă rog, în mass media s-a interpretat că s-a blocat un PUZ data trecută... nu este intenția noastră de a bloca dezvoltarea Aradului. Dar, totodată, până ce nu avem un PUG închegat, solicitarea noastră este ca, la dezvoltările urbanistice viitoare, să existe o corelare între PUZ-uri pentru a găsi trame stradale sau de acces, ca să nu avem aceeași situație ca și în Zona Industrială Vest, unde de multe ori se creează un blocaj din cauza creșterii foarte mari a traficului. Trebuie să ne gândim la o dezvoltare urbană și prin asigurarea traficului: să știm câte locuri de muncă vor fi acolo pentru ca în perioada de schimburi ale timpului de lucru, să avem posibilitatea de a asigura circulația aferentă. Aceasta este recomandarea Comisiei de Urbanism" - a încheiat viceprimarul Bognar Levente.

Despre proiect

Așadar, proiectul „privind aprobarea documentației de urbanism Plan Urbanistic Zonal (PUZ) și a Regulamentului Local de Urbanism aferent (RLU): „Zonă servicii, comerț și industrie", Zona Industrială Nord, Municipiul Arad, Județul Arad, teren intravilan, pășune și ape stătătoare" merge înainte.

„Terenul aferent investiției se compune din șase parcele situate în intravilanul municipiului Arad, amplasament tangent la DN 7 Nădlac -Deva, după centură, având o suprafață însumată de 450.450,00 metri pătrați (în cea mai mare parte, pășune în intravilan). (...) Accesibilitatea zonei poate fi asigurată prin conectarea la DN7 prin giratia existentă la intersecția cu Strada Câmpul Liniștii, atât pentru autovehicule, cât și prin intermediul mijloacelor de transport în comun" - se arată în documentul aprobat de aleșii locali.

JA-D.D.

Peste 190.000 de lei pentru târgul pascal

Centrul Municipal de Cultură Arad a plătit peste 160.000 de lei plus TVA pentru organizarea Târgului de Paşti, din centrul Aradului.

ARAD. Peste 190.000 de lei cu tot cu TVA, adică undeva la 40.000 de euro, pentru un târg de 14 zile. 13.700 de lei pentru fiecare zi a Târgului de Paști, ediția 2019, plătește Centrul Municipal de Cultură Arad. Din acești bani, aproape 9.000 de lei au mers pentru atelierul destinat copiilor, 9.500 pentru zece ouă din polistiren și un „decor scenetă interactivă", peste trei mii pentru racordul la rețeaua electrică, peste opt mii pentru toaletele ecologice și în jur de cinci mii pentru paza târgului. Aproape 20.000 de lei au fost dați pe servicii de curățenie în cadrul Târgului de Paști, ediția 2019.

Cei mai mulți bani au mers către Senga Cons-Serv, companie care a primit 20.000 de lei pentru transportul, montarea și demontarea căsuțelor de lemn, 10.000 de lei pentru montarea instalațiilor electrice, 14.000 de lei pentru reparații la aceleași căsuțe, 9.800 de lei pentru amenajarea târgului și alte peste 49.000 de lei pentru furnizarea a șase ouă și șase iepuri gigant care, spun cei de la CMC, au fost amplasați în oraș. Astfel, compania arădeană a primit de la Primărie peste o sută de mii de lei pentru Târgul de Paști.

Conform portalului listafirme.ro, societatea comercială are ca obiect de activitate „Lucrări de construcții a clădirilor rezidențiale și nerezidențiale", iar în anul 2017 a avut un număr mediu de zero angajați, firma fiind înființată în același an.

JA-E.R.

Plus artiștii

La aceste sume se adaugă și onorariile artiștilor, care nu apar în Sistemul Electronic de Achiziții Publice, acolo unde au fost făcute achizițiile directe pentru serviciile antemenționate.

13.700 de lei ziua de târg FOTO: E.R.

Oficial: peste 500 de câini agresivi în oraş

ARAD. La nici o zi distanță după ce am publicat articolul „Lupte cu câini la Arad", Primăria Municipiului Arad, prin Poliția Locală Arad a reacționat: „Arădenii care dețin exemplare canine încadrate în categoriile câinilor periculoși sau agresivi trebuie să știe că vom demara verificări la domiciliu privind existența animalelor, respectiv vom notifica stăpânii acestora asupra intrării în legalitate".

O primă estimare a numărului de câini periculoși efectuată de Poliția Locală Arad indică un număr de peste 500 de exemplare din categoria câinilor periculoși ce sunt înregistrați legal, în arealul municipiului Arad.

„Precizăm că amenzile pentru încălcarea prevederilor OUG 55/2002, privind regimul de deținere a câinilor periculoși sau agresivi, legale, în vigoare, pot ajunge până la 3.000 de lei. De asemenea, nerespectarea regimului de deținere a câinilor periculoși poate avea drept consecință condamnări penale de până la 3 ani închisoare", a declarat Ralu Cotrău, purtătorul de cuvânt al Primăriei Arad.

O mână de ajutor

Dar oare câți câini mai sunt în orașul nostru fără ca autoritățile să știe? Probabil că mulți, așadar polițiștii locali cer ajutorul arădenilor!

„Cetățenii care dețin informații privind deținerea de câini periculoși sau agresivi au posibilitatea de a le comunica Poliției Locale Arad prin: e-mail secretariat@politialocalaarad.ro, aplicația mobilă «My Arad», numărul de apel al dispeceratului poliției locale, 0257-939, respectiv site-ul oficial al DGPL Arad", au specificat reprezentanții Poliției Locale Arad.

Poliţişti locali caută câinii agresivi FOTO: JA

O hartă... cu câinii agresivi

O listă a străzilor unde se regăsesc proprietari de câini periculoși sau agresivi din municipiu, ne mai spune Ralu Cotrău, va putea fi consultată, în curând, pe site-urile Primăriei și cel al Poliției Locale Arad (lista va include numărul de proprietari și va preciza rasele exemplarelor înregistrate, în mod legal, pe fiecare stradă). Pentru sesizarea situațiilor în care câini din cele două categorii sunt deținuți în mod ilegal, DGPLA apelează la sprijinul cetățenilor.

JA-V.G.

Plăcuțe pe porți

Arădenii care dețin câini periculoși sau agresivi sunt invitați la sediul Poliției Locale Arad și la Asociația Chinologică Română, filiala Arad, pentru a anunța deținerea unor astfel de exemplare canine. Persoanele respective au obligația de a monta plăcuțe care să anunțe acest lucru în zona căilor de acces în perimetrul care adăpostește animalul.

Cum stăm cu vaccinarea în judeţul Arad?

Între 20 și 25 aprilie e Săptămâna Europeană a Vaccinării. „Să ne protejăm împreună, vaccinurile sunt benefice", ne îndeamnă autoritățile.

ARAD. Ceva mai bine stăm la vaccinarea RRO (rujeolă-rubeolă-oreion), unde acoperirea vaccinală este de 85,81% la 12 luni, respectiv 81,58% la 5 ani. Totuși, „este necesară o acoperire vaccinală de 95% pentru prima și a doua doză de vaccin RRO, pentru atingerea nivelului de imunitate a populației necesar pentru a întrerupe transmiterea endemică a virusului" - atrage atenția Constantin Cătană, director al DSP Arad. La vaccinul tetravalent DTPa-VPI (diftero-tetano-pertussis acelular-poliomielitic), care se administrează la vârsta de 6 ani, stăm rău: doar 66,52% dintre copii au fost la medic pentru administrarea vaccinului. Acoperirea vaccinală e nesatisfăcătoare și în cazul vaccinării dT/dTpa: numai 68,24% dintre copiii de 14 ani au făcut vaccinul diftero-tetanic (pentru adulți).

Conștientizarea beneficiilor

Între 20 și 25 aprilie 2019 se celebrează Săptămâna Europeană a Vaccinării. În această perioadă, sub sloganul „Prevenire. Protecție. Vaccinare", DSP Arad derulează activități de informare și implicare a grupelor țintă de populație. Totul, pentru a sublinia necesitatea de conștientizare a beneficiilor vaccinării, pentru a garanta că fiecare persoană este protejată de bolile prevenibile prin vaccinare.

„Tema din anul 2019 - «Să ne protejăm împreună, vaccinurile sunt benefice» - încurajează oamenii să conștientizeze beneficiile vaccinării și să îi celebreze pe toți cei care contribuie în atât de multe feluri la protejarea vieții prin vaccinare. Cei care fac posibilă vaccinarea, zi-de-zi, sunt: personalul medical care administrează vaccinuri, părinții care aleg vaccinarea pentru protecția copiilor și toți cei care caută informații bazate pe dovezi și le diseminează pentru împuternicirea celorlalți să acționeze în scopul protejării vieții" - conchide Constantin Cătană.

Prevenţie sigură FOTO: FAN

JA-D.D.

OPINII

Andreea Pintea

Indiferenţa cu rol de cataclism

De când cu incendiul devastator de la Catedrala Notre Dame din Paris, taberele de pe reţelele de socializare - locul unde românii sunt cei mai vocali, pricepuţi şi buni sfătuitori, s-au scindat în două mişcări: fie plângem cu lacrimi de crocodil pentru pierderea Franţei şi eventual căutăm şi un citat adecvat din vreun scriitor francez care are sau nu legătură cu Notre Dame, fie ne arătăm patrioţi renăscuţi peste noapte şi apărători ai patrimoniului naţional. Dar cele două situaţii sunt diametral opuse, iar compararea situaţiei din Franţa cu cea a monumentelor, clădirilor, bisericilor cu însemnătate istorică şi arhitecturală de pe plaiurile mioritice nu îşi are rostul. La fel de bine am putea compara drama unuia mort într-un accident, cu cea a unuia ce a decis să se sinucidă. Pentru că noi, ca popor, atunci când zeci de ani am decis să ne ignorăm lucrările de patrimoniu, să lăsăm degradarea să cuprindă orice formă arhitecturală demnă de respect, atunci ne-am sinucis.

> Cât va dura patriotismul iscat brusc după incendiul din Franţa? Mi-e teamă că se va stinge ca un foc de paie

Strângerile de fonduri demarate acum pentru clădirile de la Băile Herculane, pentru Mănăstirea Voroneţ, pentru casa în care a crescut Brâncuşi, sunt lăudabile şi de apreciat. Dar, dacă Notre Dame nu era mistuită de flăcări, ar mai fi existat această mişcare de patriotism naţional? Şi oare, peste vreo alte două săptămâni, când povestea cu Notre Dame va fi uitată, aceşti apărători ai construcţiilor autohtone se vor mai lupta pentru strângerile de fonduri? Greu de crezut. Cel mai probabil toate aceste acţiuni vor fi uitate la fel de repede cum au apărut.

Starea deplorabilă a clădirilor româneşti ce ar fi trebuit să fie emblematice şi adevărate atracţii nu a survenit peste noapte, nu au căzut „victime" ale unor cataclisme naturale, ci pur şi simplu indiferenţa le-a degradat. Indiferenţa a făcut ca Băile Herculane să ajungă nişte ruine, indolenţa a făcut ca la Colibiţa, casa lui Brâncuşi să se prăbuşească, şi tot din nepăsare s-a ajuns ca multe alte clădiri şi lucrări arhitecturale să cadă pradă timpului.

Să ne apărăm valorile, să luptăm pentru păstrarea patrimoniului nostru, dar să o facem în mod constant, nu doar atunci când alţii sunt loviţi de nenorociri şi patriotismul ne loveşte în moalele capului.

În final, mă gândesc la cuvintele lui Brâncuşi, pe care îl tot invocăm în ultimele zile: „Când am plecat de aici v-am lăsat săraci şi proşti... Când am revenit, v-am regăsit şi mai săraci şi mai proşti". Oare e de ajuns incendiul de la Notre Dame ca să ne trezim din somnul indiferenţei? Oare ne dăm seama cât de bogaţi ne-a lăsat Brâncuşi prin operele sale, şi nu numai, sau vom ajunge să fim şi mai săraci şi mai proşti?

andreea.pintea@informmedia.ro

FlexFest aduce Pasărea Rock

A doua ediţie a festivalului rock FlexFest îi va avea ca headlineri pe legendarii membri ai trupei Pasărea Rock.

Ţăndărică, Kappl, Baniciu, Patoi şi Voinea FOTO: FAN

ARAD. Mircea Baniciu, Ovidiu Lipan Ţăndărică, Josef Kappl, Nicu Patoi şi Sorin Voinea sunt cei cinci membri ai trupei Pasărea Rock, care vor veni la Arad cu ocazia ediţiei cu numărul doi a FlexFest, între 5 şi 7 iulie. La fel ca anul trecut, festivalul va avea loc la Ştrandul Neptun, organizatorii spunând că evenimentul „se adresează tuturor iubitorilor de muzică rock din Arad, judeţele învecinate, precum şi din Ungaria sau, de ce nu, Serbia. Odată cu evoluţia festivalului, ne propunem să adăugăm listei de artişti formaţii internaţionale tot mai renumite. Spaţiul ales este generos ca suprafaţă, acces, parcare şi umbră pentru campare şi corturi".

Invitaţii

Organizat cu sprijinul Primăriei Municipiului Arad prin Centrul Municipal de Cultură, dar şi cu cel al sponsorilor privaţi, festivalul aduce la Neptun trupele Led Zeppelin Tribute by M.R, Melmac Riders (Serbia), Taka Laiton (Finlanda), Crossbones (Albania), Diamond Falcon (Austria), Omega Diatribe (Ungaria), Terminal Prospect (Suedia), Suburbia11, Lifeline, Terra Infernal, Mercys Dirge, Blazzaj, Grimegod, Bucovina şi, desigur, Pasărea Rock. Accesul se va face pe bază de abonament sau bilet zilnic, acestea putându-se achiziţiona deja de pe ambilet.ro sau din clubul Flex.

Accesorii şi suveniruri

„În dotarea festivalului există o scenă acoperită, cu sonorizare şi lumini adecvate. Nu vor lipsi standurile cu mâncare caldă şi băuturi reci pentru participanţii la eveniment, cărora li se vor asigura aproximativ 500 locuri la mese acoperite. De asemenea, vor exista şi standuri de expoziţie şi vânzare a produselor şi accesoriilor vestimentare rock, handmade şi suveniruri", adaugă organizatorii.

JA-E.R.

Grădiniţă nouă în Andrei Şaguna

Primăria Zimandu Nou caută constructor pentru o nouă grădiniţă în localitatea aparţinătoare Andrei Şaguna.

Primăria din Zimand FOTO: E.R.

ZIMAND. Va fi o grădiniţă cu program prelungit, cu 12 angajaţi şi zeci de copii. Terenul pe care urmează să fie construită clădirea se întinde pe aproape 6.300 de metri pătraţi, fundaţia existând deja. Noua grădiniţă urmează să aibă demisol şi parter şi se va întinde pe aproximativ 1.300 de metri pătraţi.

Patru grupe

Subsolul, în suprafaţă de 135 de metri pătraţi, va adăposti vestiare, grupuri sanitare, centrala termică şi alte echipamente necesare funcţionării clădirii. La parter vor fi amenajate patru săli de grupă, fiecare cu grup sanitar şi cameră pentru jucării, două cabinete pentru personal, un cabinet medical, o sală de activităţi, un birou pentru director, bucătărie şi săli conexe, respectiv alte spaţii necesare funcţionării, parterul având 1.289 de metri pătraţi.

Trei milioane

Realizarea clădirii va costa peste 3 milioane de lei, proiectul fiind finanţat prin Programul Naţional pentru Dezvoltare Rurală, submăsura „Investiţii în crearea şi modernizarea infrastructurii de bază la scară mică". Din cele trei milioane de lei, 2,6 milioane fără TVA vor merge către construcţii şi instalaţii, restul sumelor fiind pentru protecţia mediului, utilaje, organizarea şantierului etc.

Cel mai mic preţ

Pentru alegerea constructorului, Primăria Comunei Zimandu Nou a lansat o licitaţie prin Sistemul Electronic de Achiziţii Publice, termenul limită de depunere a ofertelor fiind 9 mai 2019. Criteriul de atribuire al licitaţiei este „preţul cel mai scăzut". **JA-E.R.**

ARAD ONLINE
www.aradon.ro

Citire apometre

Miercuri 24 aprilie 2019. Liviu Rebreanu, Gheorghe Doja, Pădurii, Bodrogului, Condurăşilor, Clujului, Oituz, A. Şaguna, Abatorului, A. Karoly, Biruinţei, Latină.

SOLUŢIA INTEGRAMEI DIN NUMĂRUL PRECEDENT

P ■ P ■ F ■ GOL ■ N ■ MAMALIGA ■ AGER ■ NANE ■ CUCURUZ ■ MITUIT ■ ROTAR ■ ROTAR ■ CAS ■ ORAS ■ MOC ■ RUSINAT ■ AMINO ■ LE ■ EM ■ CRIN ■ C ■ CE ■ PANER ■ REGE ■ A ■ CO ■ AVUT ■ ERA ■ TALPI ■ ADUS ■ IN ■ MACAT ■ NERO ■ OM ■ RARITA ■ SI ■ NM ■ L ■ CA ■ ASA ■ PAPUSOI

Concertul simfonic de joi

ARAD. Filarmonica de Stat Arad îi invită pe arădeni la un concert simfonic cu partituri de Albinoni, Beethoven şi Haydn. Triplul concert pentru vioară, violoncel şi pian de Ludwig van Beethoven revine în programul Filarmonicii de Stat Arad, în ultimul concert al lunii aprilie, într-o interpretare care reuneşte pe scena de concerte a Palatului Cultural un trio instrumental de zile mari: violonistul Florin Paul, concert-maestrul Orchestrei Radio din Hamburg, violoncelista Alexandra Guţu şi pianistul Sorin Dogariu. „Îmbinare perfectă dintre principiul cameral şi cel concertant - extins în cazul de faţă la mai mulţi parteneri - tripla partitură vieneză este însoţită în programul serii de 25 aprilie 2019, de alte două favorite ale repertoriului universal, Adagio-ul de Tomaso Albinoni şi Simfonia nr. 100, Militara, de Joseph Haydn"- spun cei de la Filarmonica de Stat Arad.

La pupitrul Orchestrei Simfonice a Filarmonicii de Stat se va afla Dorin Frandeş.

JA-E.R.

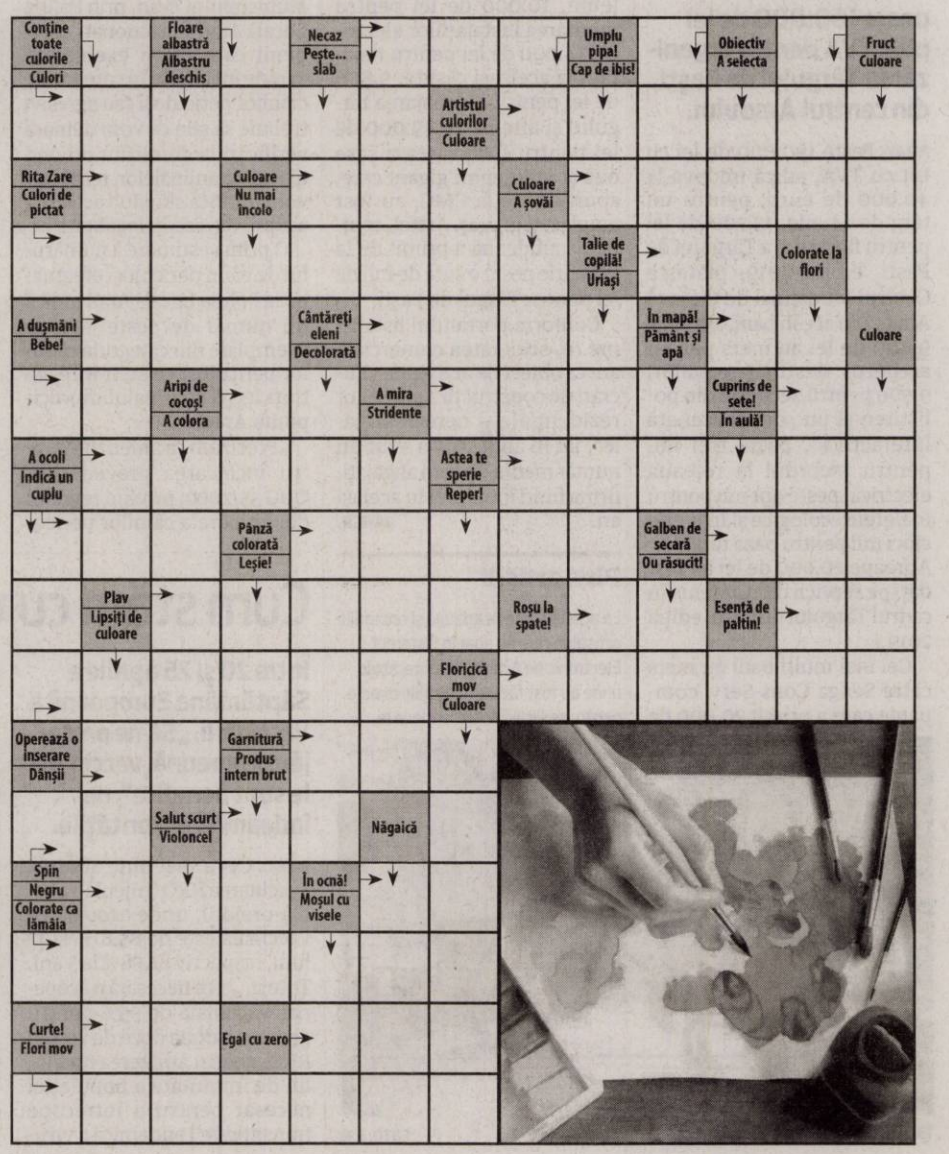

Reţeta zilei

Pui cu sos de ardei copt

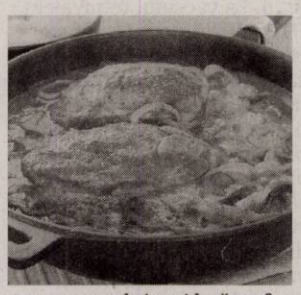

INGREDIENTE: 500 g piept de pui, 5-6 ardei graşi, 2 cepe, 1 roşie, 3 căţei de usturoi, sare, piper, boia - după gust, 200 ml smântână de gătit.

MOD DE PREPARARE: Tu decizi ce dimensiune să aibă bucăţile de pui folosite. După ce le aduci la mărimea/forma dorită, prăjeşte-le într-o tigaie, 3 minute pe fiecare parte. Căleşte ardeii, dacă nu îi ai deja căliţi. Taie-i cât mai mărunt posibil. Într-o tigaie, căleşte ceapa cu usturoiul şi roşia, asezonează cu sare, piper şi boia (dulce sau picantă, după gust). Adaugă smântâna şi, după 3 minute, şi ardeii.

Dacă vrei ca sosul să fie cremos, pasează-l sau dă-l prin blender. Dacă nu, îl poţi lăsa fără probleme aşa. Adu în acelaşi vas puiul şi sosul de ardei, pune capacul şi mai lasă pe foc până se pătrunde de tot puiul (cel mult 7-8 minute).

Poftă bună!

Pentru mai multe reţete intră pe www.culinar.ro

Interviu JA. **Samuel Caba, președintele Asociației pentru Reformă Civică și Democrație**

„Promitem arădenilor că nu ne vom opri din demersurile noastre, oricâte piedici vom întâlni”

Despre transportul în comun, investițiile absolut necesare din acest sector și implicarea A.R.C.D.

Jurnal arădean. Domnule Samuel Caba, A.R.C.D. a lansat un semnal de alarmă pentru autoritățile locale privind condițiile de călătorie cu tramvaiele și transportul public din Arad. Ce v-a provocat această reacție?

SAMUEL CABA. Arădenii plătesc la ora actuală unul dintre cele mai scumpe bilete pentru transportul în comun din țară. Logic că în aceste condiții, ei trebuie să și beneficieze de servicii la nivelul banilor pe care îi plătesc pentru acestea. Constatăm însă că la Arad, în ceea ce privește transportul în comun la modul general vorbind și călătoria cu tramvaiele, pentru a ne referi în principal la ele, există probleme mari. Tramvaiele din parcul Companiei de Transport Public, cu puține excepții, sunt vechi, uzate și inconfortabile pentru arădeni. La aceasta se adaugă condițiile execrabile din stațiile de tramvai. Copertinele de tablă sunt prost calculate și dimensionate și nu apără călătorii de intemperii. Când plouă sau ninge ele nu protejează călătorii de precipitații. Sunt amplasate bănci, tot din tablă, care vara sunt prea fierbinți, iarna sunt prea reci iar atunci când plouă sunt ude și deci nu pot fi folosite. Și pentru a reveni la bilete, mecanismul de achiziționare a lor este de asemenea un chin pentru arădeni, asta făcând abstracție de tariful mult prea mare față de ceea ce li se oferă arădenilor pentru banii pe care îi plătesc. Pentru că nu toată lumea stăpânește tehnica modernă și aplicațiile telefonice, mai ales că majoritatea călătorilor sunt de vârsta a treia, propunem amplasarea de automate simple de utilizat, în fiecare stație, pentru eliberarea de tichete de călătorie.

Administrația locală promite totuși că va cumpăra tramvaie noi.

S.C. Administrația promite și tot promite, dar realitatea este cea pe care v-am prezentat-o. Avem și acum în trafic tramvaie noi, produse chiar aici, la Arad. Dar, așa cum probabil arădenii cunosc, ele nu pot circula decât pe anumite trasee din oraș. Cui folosește lauda că sprijinim industria locală dacă aceasta produce tramvaie care pot circula doar pe anumite linii dar nu le permite calea de rulare sau nu știu ce alte considerente tehnice să poată fi folosite de toți cetățenii din toate cartierele Aradului? De fapt asta este problema: dacă aici nu se schimbă nimic, atunci orice achiziție s-ar face ar fi doar cu rol propagandistic pentru că în afara „vechilor carapace” ale transportului cu tramvaie, în Grădiște, de exemplu, nu vor putea circula cu tramvaie noi de tipul Imperio.

> Aradul merită mai mult și noi vom avea grijă să îi ajutăm pe arădeni să fie tratați cu demnitate

Doar tramvaiele prezintă probleme pentru traficul în Arad?

S.C. Am vorbit de calea de rulare sau vechimea parcului de tramvaie. Există și probleme legate de parcul de autobuze. Salut recenta decizie de a respinge achiziția de autobuze second-hand. Propun mai bine cinci autobuze moderne decât mai multe vechi, care vor ridica probleme în exploatare. Și pentru că am vorbit de autobuze, nu trebuie să uităm străzile noastre cele de toate zilele. Nu de mult, conducerea Primăriei îndemna arădenii să inventarieze gropile din carosabil. Asta de parcă nu s-ar ști că inclusiv în centrul orașului, pe Bulevardul Revoluției, există gropi în asfalt care persistă de luni de zile. Să amintesc doar de cele de pe partea cu magazinul Ziridava, care, este drept, au fost plombate superficial în preajma găzduirii semifinalei concursului Eurovision, dar acum se manifestă în toată splendoarea lor. Și asta, rețineți, în plin centrul orașului. Și exemplele pot continua. Străzile noastre sunt vraiște, pline de gropi chiar în apropierea Primăriei. Asta este marea problemă a Aradului, lipsa unei adevărate liste a priorităților. Prioritar este să avem străzi bune, transport în comun decent și ca prestație și ca preț și abia apoi să facem un pas mai departe, spre alte proiecte.

A.R.C.D. trage semnale de alarmă, identifică probleme dar, practic, ce poate face o asociație civică pentru a împinge lucrurile spre făgașul lor normal?

S.C. Sfera civilă nu mai este de mult doar un moft. Și noi, prin activitatea noastră, dovedim constant acest adevăr. A.R.C.D. trage semnale de alarmă, cum ați spus, identifică probleme dar face mai mult decât atât. Propune și soluții, reunește la dialog cetățenii cu decidenții pe probleme identificate în viața noastră de zi cu zi, monitorizează și atenționează. Și, mai ales, nu încetează de a fi un adevărat barometru al modului cum este gospodărit Aradul. Am primit deja recunoașteri ale meritelor noastre, suntem invitați la dezbateri, workshop-uri, se ține cont de propunerile și soluțiile noastre. Asta ne încurajează și ne dă energia de a continua pe același drum de până acum. Și, mai ales, promitem arădenilor că nu ne vom opri din demersurile noastre, oricâte piedici vom întâlni și indiferent de presiunile la care putem fi supuși. Aradul merită mai mult și noi vom avea grijă să îi ajutăm pe arădeni să fie tratați cu demnitate de autoritați, indiferent de culoarea politică a acestora.

PNL a anunțat fuziunea cu PACT!

Conducerea PACT a anunțat la Arad că fuzionează prin absorbție cu PNL, mișcarea fiind una de unitate pe partea de centru-dreapta.

ARAD. În cadrul conferinței de presă de luni, 22 aprilie, susținută la Arad, membrii Partidului Acțiunea Civică a Tinerilor (PACT - platforma civică de centru-dreapta) au confirmat că fuzionează cu Partidul Național Liberal. Prin această fuziune echipa PNL se întărește. La Arad a venit Sebastian Burduja, liderul PACT, care a vorbit despre încrederea în PNL, ca alternativă la guvernarea PSD.

„PNL este partidul care oferă românilor un viitor european, care poate aduna în jurul său forțe politice și civice care să scape România de PSD. Faptul că PACT vine alături de noi, cu o echipă de tineri profesioniști, cu legături solide în rândul tinerilor români plecați în străinătate, arată că PNL este partidul care va relansa România. Suntem preocupați să dăm un semnal la alegerile europarlamentare, cu privire la un nou raport de forțe în România, care să pregătească o altă guvernare. Vrem o guvernare a oamenilor competenți, o guvernare centrată pe dezvoltare, care să ofere o șansă tinerilor din România”, a declarat Sergiu Bîlcea, președintele PNL Municipiul Arad. „Am venit la Arad pentru a continua procesul de fuziune cu PNL și a face opoziție unită. Ne-am dorit să vedem cu ochii noștri ce înseamnă o administrație liberală performantă, de aceea am ales să venim la Arad. Rezultatele vizibile ale administrațiilor liberale din vestul țării au fost principalele motive pentru care am ales să fuzionăm cu PNL”, declară Sebastian Burduja, președinte PACT.

Conferința de prezentare a fuziunii PACT – PNL FOTO: A.P.

Pe de altă parte, Geanina Pistru, vicepreședinte PNL Arad, a punctat: „Această fuziune reprezintă un plus pentru Partidul Național Liberal. De la bun început strategia PNL a fost una de deschidere pentru oamenii care vor să se implice în politică, pentru noi colaborări și parteneriate cu cei care gândesc la fel ca noi. Acesta este motivul pentru care am pornit campania Aradul Liberal. Așa a apărut la nivel național ideea fuziunii cu PACT. Sunt convinsă că vom fi din ce în ce mai mulți. Împreună, vom construi o guvernare responsabilă și eficientă”. **JA-A.P.**

„Succes major în bătălia pe standardele duble”

ARAD. Senatorul PSD Arad, Mihai Fifor, consideră că „Parlamentul European a adoptat cu sprijinul total al europarlamentarilor PSD un nou mecanism comercial care sancționează dur practica vânzării de produse identice, dar cu ingrediente, calități și prețuri diferite, în funcție de piața pe care sunt vândute”.

„Începe să devină realitate un angajament esențial pe care l-am asumat în fața românilor, acela de avea la noi acasă exact aceleași alimente ca oriunde în Europa. Din nefericire și de această dată europarlamentari români au votat împotriva țării și a intereselor românilor. Pe lista celor care au spus nu sancționării dublului standard sunt sunt liberalii Daniel Buda, Theodor Stolojan, Mihai Țurcanu, Adina Vălean, dar și soția lui Victor Ponta - Daciana Sârbu.

Mihai Fifor FOTO: JA

Noi vom continua să ținem cu România și să apărăm interesele tuturor concetățenilor noștri în Uniunea Europeană. România merită să fie un partener egal în UE, merită mai mult respect și doar un mare partid precum PSD are expertiza, resursele și determinarea de a obține acest rezultat”, a subliniat Mihai Fifor. **JA-A.P.**

USR: locul gunoaielor nu este în natură!

ARAD. În urma avertizărilor primite de la cetățeni, USR Vladimirescu a sesizat prin intermediul cabinetului parlamentar al deputatului Sergiu Vlad, „abandonarea gunoiului menajer colectat din comună în pădurea din apropiere”.

„La finele săptămânii trecute au fost surprinse două persoane care descărcau ilegal gunoaie la marginea pădurii, folosind un utilaj identic cu cel achiziționat de primăria comunei Vladimirescu. Ulterior, viceprimarul comunei Vladimirescu a recunoscut că el este cel care a decis ca acele gunoaie să fie transportate acolo. Având în vedere că nu este un caz izolat, în pădurea Vladimirescu fiind transportate frecvent gunoaie, am sesizat Garda de Mediu, pentru a investiga dacă într-adevăr acele gunoaie au fost transportate în pădure la cererea autorităților locale din comună. Nu este normal ca un serviciu de utilitate publică, precum cel de salubritate, să încaseze banii de la cetățeni, iar gunoaiele să fie abandonate în natură. Nu înțelegem de ce ar vrea să economisească Primăria Vladimirescu sau oricare altă primărie niște bani dar să polueze grav mediul în același timp. USR se angajează ferm să facă ordine, să impună respectarea legii, indiferent că este vorba de mediu sau orice altă problemă aflată în competența autorităților. Este singura cale de a trăi mai bine pe termen lung. Atunci când se va opri hoția, vom avea bani pentru toate”, a punctat Artur Brădean, președinte USR Vladimirescu. **JA-A.P.**

Gunoaiele din pădure FOTO: FAN

Mișcarea Populară Arad, la donat de sânge

ARAD. Organizația arădeană a Partidului Mișcarea Populară a organizat luni, 22 aprilie, o acțiune de donare de sânge. Membrii PMP s-au mobilizat pentru acest demers umanitar, conștienți de faptul că orice donator voluntar de sânge, prin gestul său, poate salva o viață. „Am răspuns împreună cu membri ai organizației noastre la un apel pentru viață. PMP este întotdeauna alături de oameni și de problemele lor reale. Am demonstrat, membri de partid și candidata Aradului la Parlamentul European - Marioara Junjan, că politica nu este doar o înșiruire de bune intenții, ci că ea poate coborî și la nivelul celor mai stringente cerințe ale cetățenilor. Donarea de sânge este un act de solidaritate umană la care suntem mândri că ne-am alăturat”, a declarat Florin Remețan, președintele PMP Arad.

JA-A.P.

Travestiţii tâlhari au ajuns în arest preventiv

Tinerii travestiţi care au electrocutat şi tâlhărit un bărbat în parcarea unui mall au ajuns în arestul IPJ Arad.

ARAD. De menționat este faptul că tinerii erau îmbrăcați în femei în timpul comiterii infracțiunii. Bărbatul tâlhărit nu a anunțat Poliția că fusese victima unei infracțiuni, ci personalul de pază al mall-ului a făcut-o după ce a vizualizat imaginile surprinse de camerele de supraveghere. Acestea au surprins comiterea infracțiunii. „În data de 15 aprilie polițiștii Secției nr. 1 Vlaicu au fost sesizați de personalul de pază al unui centru comercial de pe Calea Aurel Vlaicu despre faptul că pe camerele de supraveghere a fost surprinsă o tâlhărie. În urma vizionării înregistrărilor, polițiștii au constatat că este vorba de infracțiunea de tâlhărie calificată săvârșită asupra unui bărbat care a fost deposedat de un portofel. În noaptea de 14 spre 15 aprilie, un bărbat identificat ulterior, în vârstă de 43 de ani, din Arad, a fost deposedat prin lovire și utilizarea unui aparat de electroșocuri de un portofel care conținea suma de 150 de lei și documente personale. Autorii faptei, la momentul identificării victimei, au fost descriși ca fiind trei persoane de sex feminin. În urma investigațiilor efectuate de polițiști s-a stabilit că autorii infracțiunii sunt trei tineri cu vârste cuprinse între 19-22 de ani, din Arad. Aceștia, deghizați în femei - având peruci pe cap, machiaj pe față și purtând elemente de îmbrăcăminte specifice femeilor -, sub pretextul neachitării de către victimă a unor servicii, au deposedat-o prin violență de bunurile pe care le avea asupra sa”, au declarat reprezentanții IPJ Arad la data comiterii faptei. **JA-I.C.**

Conduși în arest FOTO: JA

Recunoaşte, dar nu regretă

Bărbatul care şi-a omorât vecinul în duminica Floriilor a fost prezentat în faţa judecătorilor cu propunere de arestare preventivă.

Grădina, locul faptei FOTO: V.OBŞITOŞ

ARAD. Reținut după crima de duminică dimineața, bărbatul în vârstă de 65 de ani, din Cuvin, a fost prezentat luni, 22 aprilie, de către procurorul de caz, în fața judecătorului de drepturi și libertăți din cadrul Tribunalului Arad cu propunere de arestare preventivă pentru omor calificat prin cruzimi. Judecătorul a admis propunerea, astfel că autorul crimei a fost arestat preventiv pentru 30 de zile. „L-am prezentat cu propunere de arestare preventivă, instanța admițând propunerea. De asemenea, voi dispune efectuarea unei expertize medico-legală în cauză”, a precizat Pavel Palcu, procuror criminalist în cadrul Parchetului de pe lângă Tribunalul Arad.

Aflat luni în fața judecătorului, bărbatul și-a recunoscut fapta. Pe lângă recunoașterea crimei, autorul acesteia a declarat că nu regretă ce a făcut și că victima „și-a căutat-o”. După ce și-a pus victima la pământ, bărbatul i-a introdus parul într-unul din ochi și a răsucit, la fel a procedat și în zona buricului.

În evidenţe, fără manifestări

Bărbatul - fost învățător - era luat în evidențele medicale, suferind de afecțiuni psihice, însă până la episodul din duminica Floriilor nu s-a manifestat. El locuia împreună cu fratele său și era cunoscut ca un om muncitor, care își îngrijea grădina. Între criminal și victimă exista un conflict mai vechi, cauzat de găinile și câinii bărbatului decedat care intrau în grădina fostului învățător și îi distrugeau munca. Conflictul a escaldat duminică dimineața când scos din minți că animalele victimei pătrunseseră iar în grădina lui, agresorul a pus mâna pe un par și și-a lovit vecinul în cap. Soția victimei a ieșit din casă în momentul în care vecinul îi lovise soțul în cap, femeia declarând „am auzit că i-a pocnit capul”. Speriată, soția victimei a fugit pe stradă, la vecini strigând către aceștia să sune la 112. **JA-I.C.**

Weekend plin de muniţie pentru pirotehniştii ISU

ARAD. Proiectilul de 82 mm se afla în stare bună, fiind ridicat și transportat la depozitul unității. Duminică, în pădurea Ceala, un tânăr cu un detector de metale a descoperit mai multe cartușe de infanterie și a anunțat prin intermediul serviciului 112 dispeceratul ISU Arad. Echipa pirotehnică deplasată la fața locului a asanat terenul în zona respectivă, găsind, în total, 30 de cartușe infanterie, calibrul 7,62, produse în anul 1933. Și acestea au fost ridicate și transportate la depozit în vederea distrugerii. „Mulțumim populației că răspunde pozitiv apelurilor noastre și anunță autoritățile în momentul în care descoperă muniție sau elemente de muniție, evitând astfel producerea unor evenimente ce pot avea consecințe tragice”, a precizat maiorul George Pleșca, purtătorul de cuvânt al ISU Arad. **JA-I.C.**

Muniţia, depozitată FOTO: ISU ARAD

Pentru mai multe fotografii intră pe www.jurnalaradean.ro

Ordine de protecţie pentru ameninţări şi bătăi, în judeţul Arad

Trei femei cu domiciliile pe raza judeţului Arad au solicitat ordine de protecţie faţă de concubini după ce au fost lovite şi ameninţate.

ARAD. Polițiștii arădeni au emis, la sfârșitul săptămânii trecute, trei ordine de protecție provizorii în comuna Vladimirescu și în satele Cuvin și Vânători. La Vladimirescu, oamenii legii au emis un ordin de protecție provizoriu, pe o perioadă de 5 zile, pe numele unui bărbat de 45 de ani, din aceeași comună, care și-a agresat fosta concubină, lovind-o cu un obiect contondent în zona capului, în plină stradă. Bărbatul are interdicție de a se apropia la mai puțin de 50 de metri de victimă și de a comunica cu aceasta sub orice formă. La Cuvin, o arădeancă în vârstă de 37 de ani a reclamat că fostul ei concubin, un bărbat de 42 de ani, ar fi pătruns prin folosirea de chei potrivite în locuința acesteia și ar fi amenințat-o cu moartea. De asemenea, în urma agresării, femeia ar fi căzut și și-ar fi rupt mâna. În satul Vânători, un bărbat în vârstă de 44 de ani, fiind sub influența băuturilor alcoolice, și-a lovit soția cu pumnul în zona feței, iar pe fiul lor minor cu un obiect din lemn. Polițiștii au dispus evacuarea bărbatului din locuința comună, fiind emis un ordin de protecție provizoriu pe o perioadă de 5 zile. Bărbații sunt cercetați pentru săvârșirea infracțiunii de violență în famile, cel de-al doilea bărbat fiind cercetat de polițiștii Biroului de Ordine Publică și pentru violare de domiciliu. **JA-I.C.**

Bătute şi ameninţate FOTO: FAN

Alcoolemie record în trafic, la Chişineu Criş

ARAD. Polițiștii orașului Chișineu Criș au depistat, la sfârșitul săptămânii trecute, un arădean care conducea un autoturism pe raza orașului Chișineu Criș, iar la testarea cu aparatul etilotest a rezultat o valoare de 1.58 mg/l alcool pur în aerul expirat. Arădeanul nu este singurul șofer prins sub influența alcoolului la volan. La Hălmagiu, polițiștii Serviciului Rutier au oprit în trafic un bărbat de 38 de ani, din aceeași localitate, în timp ce conducea un autovehicul, având o alcoolemie de 0,81 mg/l alcool pur în aerul expirat. De asemenea, polițiștii orașului Sântana au depistat un tânăr de 29 de ani, din localitatea Caporal Alexa, aflat la volanul unei mașini, pe raza aceleiași localități, având o alcoolemie de 0,77 mg/l alcool pur în aerul expirat. Cu aceeași alcoolemie și fără permis de conducere a mai fost depistat un alt tânăr de 29 de ani, din Caporal Alexa, în timp ce conducea un moped neînmatriculat pe raza orașului Sântana. Totodată, la Ineu, polițiștii au prins un bărbat în vârstă de 48 de ani, aflat la volanul unei mașini, iar în urma testării cu aparatul etilotest rezultând valoare de 0,76 mg./l. alcool pur în aerul expirat. Pe raza municipiului Arad, polițiștii Secției nr. 2 Micălaca, au depistat un tânăr de 21 de ani în timp ce conducea un autoturism pe Aleea Abrud, cu o alcoolemie de 0,43 mg/l alcool pur în aerul expirat. Potrivit IPJ Arad, în toate cazurile s-a dispus recoltarea de probe biologice în vederea stabilirii cu exactitate a alcoolemiei, pe numele tuturor celor în cauză fiind întocmite dosare de cercetare penală sub aspectul săvârșirii de infracțiuni la regimul circulației rutiere. **JA-I.C.**

Valoare record la etilotest FOTO: ARHIVĂ

Şase irakieni şi un sirian, depistaţi la frontieră

TURNU. Polițiștii de frontieră de la Turnu, împreună cu polițiști din cadrul IPJ Arad, au depistat șase cetățeni irakieni și un sirian, care intenționau să treacă ilegal frontiera în Ungaria, cu sprijinul unui cetățean român. Cetățenii străini au fost depistați de polițiști pe raza localității Iratoșu, într-un autoturism marca VW Sharan, înmatriculat în România, condus de un cetățean român în vârstă de 35 de ani, cu domiciliul pe raza județului Arad. Potrivit reprezentanților Serviciului Teritorial al Poliției de Frontieră Arad, străinii nu au prezentat documente de identitate și nu își justificau prezența în zonă, astfel că aceștia au fost conduși la sediul Sectorului Poliției de Frontieră Turnu pentru cercetări. Aici, în urma verificărilor preliminare, s-a stabilit că grupul de cetățeni străini era format din șase irakieni și un sirian, dintre care cinci bărbați cu vârste cuprinse între 21 și 38 de ani, o femeie în vârstă de 21 de ani și un minor în vârstă de 6 ani. În urma verificărilor efectuate de polițiștii de frontieră s-a constatat că cei șapte erau solicitanți de azil în România și doreau să ajungă într-un stat din vestul Europei, sens în care intenționau să treacă frontiera ilegal în Ungaria. Șoferul autoturismului este cercetat penal pentru trafic de migranți, în timp ce cei șapte sunt cercetați pentru tentativă de trecere ilegală a frontierei de stat. **JA-I.C.**

Prinşi înainte de a ajunge la frontieră FOTO: PFR

USR Arad, filială nouă

ARAD. Procesul de extindere a Uniunii Salvați România continuă în județul Arad. O nouă filial locală a USR s-a constituit în comuna Vinga. Evenimentul s-a desfășurat în comuna din partea de sud a județului și a beneficiat de prezența vicepreședintelui USR Arad, Ion Stan, însoțit de colegi din organizația municipală. Ioana Nyamcsuk, cea care a condus grupul de inițiativă, a fost aleasă președintă a USR Vinga. „Am venit alături de USR din dorința de a schimba în bine locul unde trăiesc. Vreau condiții mai bune pentru copiii noștri, școli și grădinițe sigure, spitale curate și drumuri de calitate. În același timp îmi doresc întoarcerea românilor care muncesc peste granițe. Familiile noastre trebuie să stea împreună dar pentru aceasta e nevoie să schimbăm felul în care sunt conduse comunitățile, felul cum sunt cheltuiți banii. USR își propune să oprească hoția”, a punctat Ioana Nyamcsuk, președinte USR Vinga. **JA-A.P.**

Haine contrafăcute, de vânzare pe centru

ARAD. Polițiștii Serviciului de Investigare a Criminalității Economice au confiscat peste 100 de pantofi sub suspiciunea că erau contrafăcuți. Astfel, în urma unui control efectuat la un magazin situat pe Bulevardul Revoluției din municipiu, polițiștii economici au depistat mai multe articole de încălțăminte oferite spre comercializare, purtând însemnele unor mărci înregistrate, existând suspiciunea că ar fi contrafăcute. Polițiștii au indisponibilizat 102 articole de încălțăminte în valoare de aproximativ 5.590 de lei, fiind întocmit un dosar de cercetare penală pentru săvârșirea infracțiunii de contrafacere. De asemenea, au mai fost aplicate patru sancțiuni contravenționale în valoare de 50.000 de lei, fiind indisponibilizate și alte articole de îmbrăcăminte susceptibile de a fi contrafăcute, în valoare de 3.000 de lei. **JA-I.C.**

Sport

„Nu avem nimic de pierdut, mergem să ne jucăm șansa

Bogdan Bulj, antrenor FCC ICIM Arad

9

eseuri au fost reușite în confruntarea de rugby ce a opus CSM Galați și CS UAV Arad, opt dintre ele fiind trecute în contul gazdelor, care s-au impus clar, scor 52-8. Arădenii au punctat prin Marinca (eseu) și Szucs (lovitură de pedeapsă) și așteaptă ultimul duel al sezonului, unul facil, pe terenul „lanternei roșii" din Sibiu.

Antrenorul Tudor mai rămâne un sezon la Crișul

CHIȘINEU CRIȘ. Divizionara secundă de handbal feminin Crișul Ch. Criș, calificată la turneul semifinal, va continua cu antrenorul Sebastian Tudor și în sezonul viitor. „Vreau să mulțumesc tuturor celor care mi-au fost alături în acest sezon. Am activat timp de 9 ani la echipe de băieți, însă vara trecută am acceptat o provocare interesantă... să antrenez la fete, o echipă frumoasă dintr-un oraș mic, dar cu ambiții mari", a spus Tudor. **JA-D.L.**

Cei mici câștigă, cei mari pierd

CLUJ. Echipele de Under 19 și Under 17 ale UTA-ei au dat piept, în deplasare, cu juniorii de la Ardealul Cluj. Ca și runda precedentă, cu Ciucul, formațiile „roș-albe" au obținut rezultate diametral opuse, de această dată „puștii" lui Aslău și Petcuț ieșind pe plus.

În formula: Opric - Pătlăgică, Cocriș, Vidican, Mohaci, Rădulescu, A. Gavrilă, Sfârlea, Oroian, Răzban, Nistor (a mai jucat: Borce), la Elite Under 19, elevii lui Adi Ungur au controlat partida de la un capăt la altul, dar punctele au rămas pe Someș, după 1-3 (gol Nistor).

După o secetă prelungită, UTA Under 17 a bifat a treia victorie din acest sezon, scor 1-0 (gol Uzum) și speră să scape de „lanterna roșie". Antrenorul Mircea Aslău a mizat pe: Manea - Căciulă, Găină, Nădăban, Cleuță, Merca, Uzum, Gădărici (Maier), Mercioiu, Rotea (Palea), Aslău (Irimia).

Etapa viitoare, penultima, miercuri, 1 mai, UTA primește vizita celor de la CFR Cluj. **JA-D.S.**

Utiștii au dovedit că se poate

Meciul contra Chindiei, dar și al Snagovului, au arătat că fotbaliștii arădeni pot.

ARAD. UTA a făcut, din nou, un meci bun, aproximativ ca și cel cu Sportul Snagov, sau chiar repriza secundă cu Pandurii. Chindia a fost la un pas să plece înfrântă de la Arad, doar gafa monumentală a portarului Bodea a făcut ca băieții lui Cristi Păcurar să nu aibă două puncte în plus. Contează și rezultatul, e clar, dar parcă mai important e jocul în acest moment (când locul 8 pare acontat), arădenii arătând că pot, că au valoare. Asta, în contradicție cu alte meciuri, în care aceiași jucători păreau moi, blazați, fără chef, împiedicați, chiar. Câteva exemple sunt elocvente: Șeroni, Copaci sau Ciucur, care au făcut destule meciuri slabe, iar acum au fost cei mai buni. Se vorbește mult și despre pariuri, dar parcă se merge prea departe. Nu poți să spui la fiecare meci, indiferent care e rezultatul final, că se știa scorul dinainte, deoarece s-a pariat pe el sau pe goluri.

Ciucur începe să confirme așteptările noastre FOTO: FAN

Ce ne facem cu portarii?

„Călcâiul lui Achile" în ultimele trei meciuri au fost portarii. De două ori, Bodea (cu Pandurii și Chindia) și o dată Orlic (la Metaloglobus) au gafat incredibil. Pe acest fond, spectatorii de pe „Motorul" au început să-și piardă răbdarea, să-i ceară primului să plece, că nu e bun de nimic. Alți, în schimb, păreau siguri că necuratul și-a băgat coada, gen pariurile. Unii spun că ar fi ideal, acum, că nu mai sunt probleme cu retrogradarea, să se dea liber juniorilor Opric sau Zamfir. Un cuvânt greu de spus, chiar dacă nu hotărâtor, îl va avea și Dan Țapoș, care probabil e sătul și el de gafele elevilor săi. Chiar când Bodea a scăpat mingea din mână și a marcat Chindia, antrenorul cu portarii de la UTA era „stană de piatră", tot era „negru". **JA-L.S.**

În vizorul fanilor

Un alt jucător de la care se tot așteaptă să confirme e „Bodo" Kanda. Acesta a ratat exasperant în partida cu târgoviștenii, din poziții clare de gol, el având o vină poate la fel de mare ca și Bodea că UTA nu a câștigat. De atlfel, Kanda a intrat în vizorul fanilor, care l-au huiduit în momentul schimbării, deoarece mergea în „pas de melc" spre marginea terenului, ca și când ar fi dorit să tragă de timp, în timp ce suporterii voiau victoria.

Dumbrava Roșie e campioană în Gai!

În organizarea AJF Arad a demarat o nouă ediție a Campionatului străzilor la fotbal.

ARAD. În cadrul evenimentelor dedicate celor 120 de ani de fotbal în Arad și în România, AJF Arad, împreună cu partenerii săi în acest proiect - Primăria Arad, Consiliul Județean Arad, Universitatea Aurel Vlaicu Arad și Inspectoratul Școlar Județean Arad - a demarat o nouă competiție juvenilă - Campionatul străzilor!

Astfel, zece echipe înscrise, fiecare alcătuite din elevi ai claselor 0-8, purtând numele unei străzi din cartier, au luptat pentru supremația cartierului Gai, timp de patru ore, pe terenul de sport al Liceului cu Program Sportiv Arad (director George Mandache).

Rezultate: Finala piticilor (clasele 0-4): General Doda - Hatman Arbore 2-0; Finala mică: Faurilor - Nouă 3-2; Finala mare: Dumbrava Roșie - Izvor 6-4. Echipa câștigătoare, Dumbrava Roșie, i-a avut în componență pe: Apetrei Alexandru, Gogea Marius și Covaci Bogdan. Premii speciale: Cel mai bun jucător - Gogea Marius (Dumbrava Roșie); Golgeter - Sterciuc Marcus (Izvor). Festivitatea de premiere a fost oficiată de Adrian Lucaci, președintele AJF Arad, Gabriel Hărduț, șef al Comisiei de Copii și Juniori a AJF Arad și de Bogdan Drecin, fotbalist și unul din sponsorii competiției.

Fotbaliștii de pe străzile cartierului Gai FOTO: JA

Pe lângă AJF Arad, care a oferit medalii fiecărui jucător, dar și cupe, diplome, dulciuri și răcoritoare, au mai contribuit la reușita competiției: ONG-ul Alt-Arad, 500 de lei; Piroș Security, trei mingi Joma și trei fanioane mari; fotbalistul Bogdan Drecin, echipament și fular cu Valencia; Berenz Travel, 9 rucsacuri sportive.

Echipa campioană a cartierului Gai (responsabil de proiect, Ioan Hamza) va participa la turneul final alături de celelalte campioane de cartiere din municipiul Arad.

„Ne bucurăm că am reușit să demarăm și în acest an o competiție rezervată copiilor din cartierele Aradului. Privindu-le strălucirea din ochi, dragostea pentru sportul rege, avem speranțe că fotbalul are nu doar trecut, ci și prezent și viitor" - a spus președintele AJF Arad, Adrian Lucaci. **JA-D.S.**

În căutarea surprizei

SF. GHEORGHE. Calificate după patru ani de așteptare în semifinalele Ligii Naționale de baschet feminin, baschetbalistele de la FCC ICIM Arad sunt în fața unei noi provocări. Mâine și joi, de la orele 19, elevele pregătite de Bogdan Bulj susțin, în deplasare, primele două jocuri din cadrul semifinalei cu Sepsi Sf Gheorghe. Pentru celălalt loc în marea finală se întâlnesc CSM Satu Mare și Olimpia CSU Brașov.

Și chiar dacă pornesc drept favorite certe, având avantajul unui joc în plus pe teren propriu, dar și ascendentul moral al unor performanțe importante în ultimii ani, Sepsi nu se poate considera deja în finală. Pentru că Brankica Hadzovic și coechipierele ei nu au nimic de pierdut și vor încerca să producă surpriza. O victorie galben-albastră în Secuime ar „dinamita" semifinala, care s-ar prelungi minim în patru acte, cu o dublă în „Polivalenta" arădeană, pe 30 aprilie și 2 mai. **JA-D.S.**

Merg la turneul final al Gimnaziadei de volei

DEVA. Echipa de volei băieți a Școlii Gimnaziale „Avram Iancu" Arad (Generală 18) a reușit calificarea la turneul final al Gimnaziadei.

Dacă în 2018 au ratat locul întâi „la mustață", în acest an echipa arădeană s-a prezentat la faza zonală într-o formulă nouă, bine pregătită fizic, tactic și psihic, iar succesul nu a întârziat să vină. Arădenii profesorului Radu Sabău au învins cu scorul de 2-0 campioanele județene din Caraș Severin, Timiș și Hunedoara. Echipa a fost formată din următorii elevi: Popovici Sergiu, Șullei Adrian, Grecu Raul („Cel mai complet jucător al turneului"), Dobre Daniel, Bilțiu Andrei, Lupu Adrian, Ianculescu Eduard, Izbașa Adrian, Busa Fabian și Danci Valentin. **JA-D.L.**

Calificați în finala națională a Gimnaziadei de volei FOTO: JA

Fotbal - Liga 5, etapa 21

Seria A. Rezultate: Viitorul Pereg – Foresta Oli Sp German 2-0, Șoimii Livada – Gloria Secusigiu 0-0, Olimpia Bujac – Șoimii 2 Lipova 1-2, Luceafărul Munar – Aqua Vest Arad 4-2, Mureșul Zădăreni – Atletico Arad 3-1, Voința Macea – CS Dorobanți 2-2, Înfrățirea Iratoșu – Semlecana Semlac 5-2, CS Aluniș – Unirea Șeitin 3-0.

Clasamentul

1. SEMLAC	21	14	4	3	82-36	46
2. ZĂDĂRENI	21	13	5	3	72-40	44
3. SECUSIGIU	21	13	4	4	60-29	43
4. IRATOȘU	21	12	6	3	76-39	42
5. LIPOVA 2	21	11	6	4	65-34	39
6. ALUNIȘ	21	11	2	8	40-29	35
7. PEREG	21	11	1	9	34-39	34
8. LIVADA	21	10	3	8	51-47	33
9. BUJAC	20	9	4	7	49-37	31
10. ȘEITIN	21	9	3	9	49-50	30
11. MUNAR	21	9	1	11	46-52	28
12. AQUA VEST	20	7	2	11	42-52	23
13. MACEA	21	7	2	12	45-62	23
14. SP GERMAN	21	3	3	15	37-66	12
15. DOROBANȚI	21	2	4	15	34-82	10
16. ATLETICO	21	0	2	19	22-110	2

Etapa viitoare: Semlac – Livada, Atletico – Munar, Șeitin – Iratoșu, Secusigiu – Pereg, Sp German – Macea, Dorobanți – Bujac, Aqua Vest – Aluniș, Lipova 2- Zădăreni.

Seria B. Rezultate: Viitorul Satu Nou – Crișul Alb Buteni 7-1, Olimpia Bocsig – Flacăra Țipari 2-3, Podgoria Șiria – FC Sântana 7-8, Avântul Târnova – CS Beliu 5-1, Viitorul Sepreuș – FC Zimandu Nou 3-2, Victoria Seleuș – Unirea Gurahonț 6-1, Frontiera Pilu – Podgoria Ghioroc 1-3, Cetate Dezna – a stat.

Clasamentul

1. TÂRNOVA	20	14	4	2	75-19	46
2. BELIU	20	14	3	3	75-32	45
3. GHIOROC	19	12	2	5	66-39	38
4. SEPREUȘ	20	10	3	7	67-43	33
5. PILU	20	8	7	5	42-32	31
6. SATU NOU	20	9	4	7	57-51	31
7. BOCSIG	20	9	4	7	47-47	31
8. ȘIRIA	20	9	3	8	56-38	30
9. SELEUȘ	20	8	2	10	39-49	26
10. SÂNTANA	19	8	1	10	57-77	25
11. ZIMANDU	20	7	2	11	38-50	23
12. ȚIPARI	19	6	3	10	28-55	21
13. BUTENI	19	6	2	11	44-73	20
14. DEZNA	19	5	3	11	37-48	18
15. GURAHONȚ	19	0	1	18	27-102	1

Etapa viitoare: Ghioroc – Satu Nou, Buteni – Șiria, Sântana – Bocsig, Țipari – Sepreuș, Zimandu Nou – Târnova, Beliu – Seleuș, Gurahonț – Dezna, Pilu – stă.

JURNAL ARĂDEAN

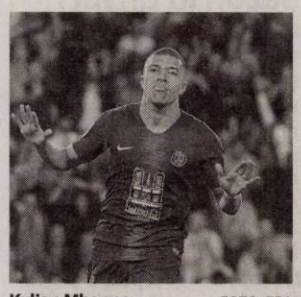

Kylian Mbappe FOTO: EPA

Are şanse la „Gheata de Aur”

FOTBAL. Internaţionalul francez Kylian Mbappe, autorul unui hat-trick pentru Paris Saint-Germain în partida cu AS Monaco (3-1), disputată duminică seara, rămâne în cursa pentru câştigarea trofeului Gheata de Aur, acordat celui mai prolific marcator al sezonului în campionatele din Europa. În urma acestei triple, Mbappe s-a apropiat la trei goluri de argentinianul Lionel Messi (FC Barcelona), liderul clasamentului Ghetei de Aur 2018-2019. Cei doi sunt urmaţi, la mare distanţă, de italianul Fabio Quagliarella, atacantul echipei Sampdoria Genova şi golgheterul la zi din Serie A.

Messi a cucerit de cele mai multe ori acest trofeu (5).

SURSA: AGERPRES

Spania revine în Grupa Mondială

TENIS. Echipa feminină de tenis a Spaniei şi-a asigurat revenirea în Grupa Mondială a Fed Cup, după ce a reuşit să învingă în deplasare, cu 3-2, formaţia Belgiei. Eroina oaspetelor a fost Carla Suarez Navarro, care s-a impus în ambele partide de simplu, cu Alison Van Uytvanck (6-3, 6-2) şi Yanina Wickmayer (6-2, 6-1), iar apoi a câştigat şi meciul de dublu, în care a făcut pereche cu Garbine Muruguza, jucătoare învinsă în cele două partide simplu.

În celelalte meciuri de baraj, Cehia a învins cu 4-0 Canada, iar SUA a dispus cu 3-1 de Elveţia, învingătoarele asigurându-şi astfel menţinerea în grupa de elită a competiţiei. **SURSA: AGERPRES**

Zeiţa Fortuna le-a zâmbit altora

Florin Segărceanu: „A fost un vis frumos pentru noi, dar nu s-a terminat”.

Halep şi Niculescu au încercat să ducă România în finala FED Cup FOTO: EPA

TENIS. Florin Segărceanu, căpitanul nejucător al echipei României de Fed Cup, a declarat după eşecul cu Franţa (2-3), din semifinala disputată la Rouen, că fetele s-au dăruit total pentru victorie şi că visul nostru de a juca finala nu s-a încheiat.

Simona Halep şi Monica Niculescu s-au bătut până la ultimul strop de energie fizică şi mentală pe teren, pentru fiecare minge, punct şi ghem. Ar fi meritat să câştige partida decisivă de dublu, dar câteva mingi au făcut diferenţa. Zeiţa Fortuna, dintr-un capriciu, a zâmbit Franţei, care va juca finala Fed Cup contra Australiei.

Florin Segărceanu a făcut după meci o scurtă sinteză a celor două zile de meciuri disputate la Rouen în semifinalele Fed Cup şi susţine că visul României de a juca finala nu s-a risipit: „Concluziile sunt foarte frumoase. A fost un vis frumos pentru noi, nu s-a terminat . Am avut o semifinală cu Franţa, o atmosferă incredibilă, un eveniment cum eu nu am trăit încă. Le mulţumesc fetelor pentru cum s-au dăruit, iar în rest ce putem să facem decât să ne reîncărcăm bateriile, eu personal să mă rog pentru fete să aibă un sezon bun şi s-o luăm de la capăt la anul. Nu îmi reproşez nicio decizie. Pot să spun că sunt foarte mulţumit şi dacă ar veni cineva să mă întrebe dacă încă o dată aş merge pe aceeaşi formulă, aş face-o la fel”.

Segărceanu a precizat că varianta de dublu cu Halep şi Niculescu a fost discutată sâmbătă seara după primele partide de simplu: „Aveam acest plan făcut cu o seară înainte, am discutat aceste aspecte şi în primul rând după accidentarea nefericită a Irinei, am întrebat dacă totul este ok cu ea şi ea a transmis că doreşte să joace. Că este obosită puţin, dar că va da totul şi îşi doreşte să joace. Şi s-a şi văzut, a jucat foarte bine, a dat totul, Un meci care se pierde la câteva puncte, nu ai ce să spui. În mod normal, prima noastră opţiune la dublu era Begu şi Niculescu, iar a doua opţiune Halep cu Niculescu”. În decisivul meci de dublu, Mladenovic şi Garcia au învins perechea Halep/Niculescu cu 5-7, 6-3, 6-4.

SURSA: AGERPRES

Mitriţă a marcat în liga americană

FOTBAL. Mitriţă a marcat pentru New York City FC! Internaţionalul român Alexandru Mitriţă a marcat un gol pentru New York City FC, care a obţinut prima sa victorie din actualul sezon al ligii profesioniste nord-americane de fotbal (MLS), 2-0 cu DC United, duminică, la Washington.

Mitriţă a reuşit al doilea său gol în şapte partide pentru formaţia newyorkeză, în min. 35, din pasa brazilianului Heber. Fostul jucător al Universităţii Craiova a fost înlocuit în min. 48. Al doilea gol al oaspeţilor a fost înscris de Heber (56), aceasta fiind prima reuşită a atacantului venit de la Rijeka.

Oaspeţii au ratat şi un penalty, în min. 45, prin Maximiliano Moralez.

La DC United, fostul internaţional englez Wayne Rooney a fost integralist.

În clasamentul Conferinţei de Est, continuă să conducă DC United, cu 14 puncte (8 jocuri), urmată de Toronto FC, 13 puncte (7 j), Philadelphia Union, 13 puncte (8 j), Columbus Crew, 13 puncte (8 j), etc. New York City FC se află pe locul 8, cu 8 puncte (7 j). Primele şapte clasate se califică în play-off. **SURSA: AGERPRES**

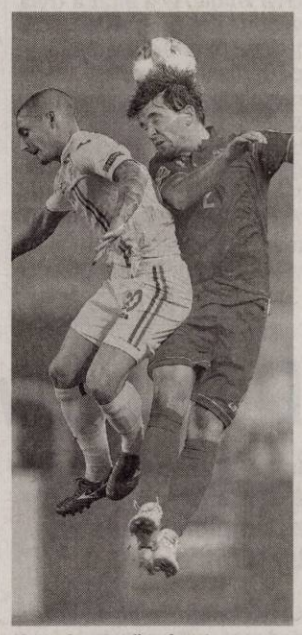

Alexandru Mitriţă (stânga) FOTO: EPA

Suporteri „uriaşi” FOTO: EPA

Tecău: „Mai mult decât tenis”

Horia Tecău: „Ce am văzut la Rouen a fost mai mult decât tenis”.

TENIS. Tenismanul Horia Tecău, fost campion la Wimbledon şi US Open în proba de dublu, a afirmat, luni, pe pagina sa de Facebook, că la Rouen, în meciul Franţa - România din semifinalele Fed Cup, a fost „mai mult decât tenis” şi consideră performanţa tricolorelor „o mare victorie”, deşi România a ratat calificarea în finală.

„Ce am văzut în weekend la Rouen a fost mai mult decât tenis. A fost suflet, pasiune, atitudine, dăruire, asumare, responsabilitate. Asta este deja o mare victorie! Ca sportiv, sunt inspirat de dăruirea acestei echipe, de efortul Simonei, care şi-a luat rolul de lider şi a luptat cu tot ce a avut! De efortul întregii echipe!”, a scris Tecău.

Tecău, numărul 36 mondial la dublu în prezent, a avut cuvinte de laudă şi despre căpitanul Florin Segărceanu, în timp ce despre suporterii români a spus că sunt „uriaşi”: „Antrenorul din mine e inspirat de calmitatea, asumarea şi prezenţa lui Florin Segărceanu! Ce echipă a format! Unele înlocuite, altele accidentate, trăind momentul şi susţinându-se până la capăt. Îşi doreau să fie acolo una pentru cealaltă. Mare lucru! Şi, nu în ultimul rând, ca suporter, am fost inspirat de susţinerea neobosită, necondiţionată a unui grup de suporteri ‘uriaşi’, la Rouen şi peste tot în lume”. „Aţi ridicat standardul! Noi, restul, ce hotărâm să facem? Ce luăm din această experienţă? Cu ce atitudine continuăm? E doar alegerea noastră!”, a concluzionat componentul echipei de Cupa Davis a României.

SURSA: AGERPRES

Boston Celtics, calificată în semifinalele Estului

BASCHET. Boston Celtics este prima echipă care a reuşit să se califice în turul secund al play-off-ului ligii profesioniste nord-americane de baschet (NBA), după ce a obţinut a patra sa victorie consecutivă în confruntarea cu Indiana Pacers, impunându-se cu 110-106 în partida programată la Indianapolis.

Cel mai bun jucător al învingătorilor a fost Gordon Hayward, născut chiar la Indianapolis, autorul a 20 de puncte pentru Celtics. Gruparea din Boston, cea mai titrată din istoria NBA, va avea însă o misiune dificilă în semifinalele Conferinţei de Est, urmând să o înfrunte, aproape sigur, pe Milwaukee Bucks, cea mai bună echipă a sezonului regulat, care conduce cu 3 victorii la 0 în duelul cu Detroit Pistons.

Golden State Warriors, dubla campioană en titre a NBA, a învins în deplasare, cu 113-105, formaţia Los Angels Clippers, şi mai are nevoie de o singură victorie pentru a se califica în turul următor al play-off-ului.

Rezultate: Conferinţa de Est: Indiana Pacers - Boston Celtics 106-110 (Boston s-a calificat în turul următor cu 4 victorii la 0); Orlando Magic - Toronto Raptors 85-107 (Toronto conduce cu 3 victorii la 1); Conferinţa de Vest: Oklahoma City Thunder - Portland Trail Blazers 98-111 (Portland conduce cu 3 victorii la 1); Los Angeles Clippers - Golden State Warriors 105-113 (Golden State conduce cu 3 victorii la 1).

Întâlnirile din play-off-ul NBA se dispută după sistemul „cel mai bun din 7 meciuri”.

Duel spectaculos FOTO: EPA **SURSA: AGERPRES**

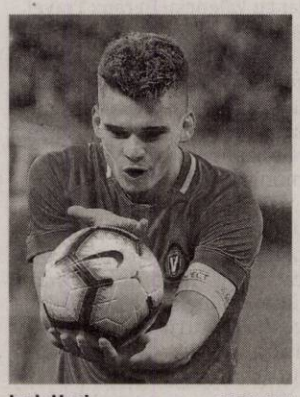

Ianis Hagi FOTO: FAN

Ianis Hagi ajunge la Galatasaray

FOTBAL. Ianis Hagi (20 de ani) e din ce în ce mai aproape de plecarea de la Viitorul! Puştiul „Regelui” va încerca o nou experienţă în străinătate, după cea mai puţin reuşită de la Fiorentina.

Cu Sevilla, AS Roma, Anderlecht sau Standard Liege pe urmele sale, Hagi junior poate ajunge, în cele din urmă, la Galatasaray. Urmează să aibă loc discuţiile decisive. Presa din Turcia anunţă că Gică Hagi va avea întâlnirea decisivă cu Fatih Terim pentru transferul lui Ianis Hagi la Galatasaray. „Legendarul Gheorghe Hagi se va întâlni, la finalul acestui sezon, cu Fatih Terim, pentru a discuta transferul fiului său la Galatasaray. Ianis Hagi este primul nume de pe agenda clubului galben-roşu. Fiul lui Gheorghe Hagi, care i-a câştigat pe suporteri cât timp a jucat la Galatasaray, ar putea îmbrăca tricoul purtat de tatăl său. Românul a fost transferat o perioadă de Fiorentina, dar s-a întors la Viitorul. Acum, vrea o nouă provocare în carieră. Şi vrea să-i calce pe urme tatălui său”, scriu jurnaliştii de la Aksam. „Doi prieteni vechi îşi dau mâna”, mai scriu turcii, care dau ca sigură mutarea.

SURSA: MEDIAFAX

S-a semnat contractul drepturilor de televizare

FOTBAL. La sediul LPF a avut loc luni, conferinţa de presă în care a fost anunţat parteneriatul media cu societatea EAD.

Conform acordului, cluburile din Liga 1 Betano vor primi anual 28 de milioane de euro fără TVA pentru drepturile TV, suma totală pentru cei cinci ani de contract urcând la 140 de milioane de euro. „Contractul drepturilor TV pe următorii 5 ani s-a aprobat în Adunarea Generală. Suma este de 28 de milioane fără TVA. Firma respectivă o să vândă celor care sunt interesaţi, ca şi până acum. E şi un interes din străinătate, dar acele societăţi trebuie să ia legătura cu firma care deţine exclusiv drepturile TV... Nu am vândut către televiziuni pentru că nu suntem specialişti. Dacă EAD obţine bani în plus, nu ne interesează. Noi vrem sa primim banii pe care i-am negociat”, a spus Gino Iorgulescu, preşedintele LPF.

„Am semnat pe 5 ani şi suntem responsabili pentru producerea de meciuri. Vrem să facem produsul mai atractiv, să creştem audienţa pentru TV dar şi pe stadioane. Nu e un simplu contract de drepturi TV. E un contract mai complex, inclusiv pe parte de marketing. Vrem profesionalizarea managementului. Ne interesează să creştem audienţele de pe stadioane şi să vină branduri importante alături de echipele din Liga 1. Ne interesează să digitalizăm”, a declarat şi reprezentantul companiei EAD. Vechiul contract, ce expiră în vară şi a fost semnat în 2014 cu firma ISB, din Malta, era pentru suma de 27,5 milioane de euro net pe an. **SURSA: MEDIAFAX**

Duelurile din Liga I, vândute pentru cinci ani FOTO: EPA

(9587)
Oftamed
Servicii oftalmologice complete
Oftalmologie | Optică | Chirurgie | Laser
Dr. Turlea Magdalena
Dr. Turlea Cristian
CONSULTAŢII ÎN CONTRACT CU CAS

- Sală operaţii pentru intervenţii chirurgicale Oftamologice
- Consultaţii oftamologice, terapie laser pentru retinopatie diabetică, glaucom, retinografie, OCT
- Intervenţii chirurgicale (pentru cataractă, glaucom si afecţiuni anexe oculare)
- Optică medicală (ochelari de vedere, soare, lentile de contact)

www.oftamed.ro
Arad, str. Miron Costin bl. 9 ap. 2-3
0257 253 523 0735 520 489

www.aradon.ro

NEVCOM INSOLVENCY I.P.U.R.L.
în calitate de lichidator judiciar ANUNŢĂ TOŢI CREDITORII
SC G.V.A. SECURITY S.R.L. vinde prin:

LICITAŢIE PUBLICĂ DESCHISĂ, CU STRIGARE :

1.AUTOTURISM DACIA LOGAN AR-03-GVA, an fabricaţie 2010, incepand la valoarea de 1.546,00 EURO+TVA; **Primele licitatii vor avea loc in zilele de marti si vineri, respectiv *07.05.2019 si 10.05.2019, ora 13:00*.** Urmatoarele licitatii vor fi organizate la sediul lichidatorului judiciar,*de doua ori pe saptamana in aceleasi zile, la aceeasi ora, respectiv ora 13:00, timp de 4 saptmani in care pretul se va diminua progresiv in fiecare saptmana cu 5%.*

***2.ECHIPAMENTE SI MOBILIER(copiator minolta si mobilier) incepand la valoarea de 3.161,00 lei+TVA*.** **Primele licitatii vor avea loc in zilele de marti si vineri, respectiv *07.05.2019 si 10.05.2019, ora 13:00*.** Urmatoarele licitatii vor fi organizate la sediul lichidatorului judiciar,*de doua ori pe saptamana in aceleasi zile, la aceeasi ora, respectiv ora 13:00, timp de 4 saptmani in care pretul se va diminua progresiv in fiecare saptmana cu 5%. Cei care doresc să participe la licitaţie trebuie să achite garanţia de participare de 10% din pretul de pornire la licitatie. Inscrierea la licitatie si achitarea garantiei se pot face pana cu 1 zi inainte de data licitatiei.* Regulamentul de organizare al licitatiei si Informaţii suplimentare se pot obtine la tel. 0727-704 201,e-mail: *office@nevcom.ro* sau la sediul profesional al lichidatorului judiciar situat in Arad, str. Praporgescu, nr. 29, ap. 2, jud. Arad.
(621 - H 211983)

romatsa R.A. ROMATSA – D.S.N.A.R. Arad

Cu sediul în Arad, str. Henri Coandă, nr. 29, organizează, în perioada **08.05.2019 – 09.05.2019,** începând cu **ora 10.00,** concurs în vederea ocupării a două posturi vacante de **Inginer Diplomat PNA/CNS.**

Condiţiile ocupării postului:

Nivel de studii: diplomă de inginer, absolvent de studii superioare de lungă durată, al unei facultăţi cu profil/specializare: electrică, electronică, telecomunicaţii, automatică şi calculatoare sau radionavigaţie.

Vechime ca inginer: minim 2 ani;

Cunoştinţe de limba engleză;

Permis de conducere cat B.

Înscrierile la concurs se fac prin depunerea dosarului de înscriere, la secretariatul DSNAR Arad, **până la data de 07.05.2019, ora 16.00.**

Relaţii suplimentare se pot obţine de luni până joi, între orele 09.00 -16.00 şi vineri, între orele 09.00 – 13.30, la sediul DSNAR Arad – Serviciul Resurse Umane sau pe site-ul **www.romatsa.ro.**

LICEUL NAŢIONAL DE INFORMATICĂ ARAD
organizează **concurs** pentru ocuparea a
1 post şi 1/2 posturi vacante de îngrijitor
Informaţii la ☎ **0257-253-968**.
(629 - H 212026)

CONVOCATOR

Administratorul unic al Societăţii Agromec Vinga SA, cu sediul în loc. Vinga, nr. 1326, jud. Arad având J02/156/1995 şi C.I.F. RO7179494, **CONVOACĂ ADUNAREA GENERALĂ ORDINARĂ A ACŢIONARILOR** pentru data de ***29.05.2019 respectiv 30.05.2019*** a doua convocare în cazul neîntrunirii cvorumului de prezenţă la prima convocare, ora 11,00, la sediul societăţii, pentru toţi acţionarii înregistraţi în Registrul acţionarilor, administrat de Societatea Registrul Miorita S.A., la data de referinţă 19.05.2019 care au dreptul de a participa şi de a vota în cadrul adunării generale, cu următoarea ordine de zi:

1. Discutarea, aprobarea sau modificarea situaţiilor financiare anuale pe 2018 pe baza rapoartelor Administratorului unic şi al Comisiei de cenzori.
2. Analiza şi aprobarea bugetului de venituri şi cheltuieli pentru anul 2019.
3. Descărcarea de gestiune a Administratorului unic pentru activitatea desfăşurată în exerciţiul financiar 2018.
4. Mandatarea unei persoane care să semneze hotărârea AGOA şi a unei persoane care să întreprindă, la ORC Arad, demersurile de înregistrare a hotărârii în registrul comerţului şi de publicare în Monitorul Oficial al României.

Documentele referitoare la problemele incluse pe ordinea de zi, pot fi consultate şi procurate de la sediul societăţii, începând cu data convocării.

Acţionarii se vor putea prezenta personal la adunarea generală sau îşi vor putea numi un reprezentant. Reprezentarea acţionarilor se poate face şi prin alte persoane decât acţionarii, pe bază de procuri speciale sau generale, care se vor depune în orginal la sediul societăţii până la data de 26.05.2019 inclusiv.

(631-212032) **Administratorul unic**

PARGEA SILVIA PFA cu sediul principal în Arad, localitatea Şepreuş, str. Hersilia Sturza, nr. 45, telefon nr. 0747.827.554 doreşte să obţină **autorizaţie de mediu** pentru sediul principal din Arad, localitatea Şepreuş, str. Hersilia Sturza, nr. 45, telefon nr. 0747.827.554 unde se desfăşoară activităţile (denumirea activităţii, cod CAEN)

- 4520 – Spălătorie auto

Avînd ca principale faze ale procesului tehnologic următoarele:

- Spălarea autovehicolelor

Măsurile de protecţie a factorilor de mediu*:

Apă: reţeaua comunală

Aer:

Sol: platformă betonată

Gestine deşeuri: conform legislaţiilor de mediu în vigoare

Substanţe periculoase: spumă şi detergenţi auto

Observaţiile publicului formulate în scris/informaţiile privind potenţialul impact asupra mediului se depun/pot fi consultate la sediul Agenţiei pentru Protecţia Mediului Arad, Splaiul Mureş, FN, telefon 0257280331; 0257280996 în timp de zece zile lucrătoare de la data publicării prezentului anunţ
(929)

COMUNICAT

În data de **25 aprilie 2019, la ora 10:30 va avea loc Adunarea Generală a Filialei Arad a Asociaţiei Cadrelor Militare în Rezervă şi Retragere din MAI,** unde se vor discuta probleme organizatorice şi alegeri. Adunarea se ve desfăşura la sediul I.P.J. a MAI Arad.

Comitetul Executiv
(625 - H 211988)

SOMAŢIE

Faur Elena, domiciliată în Minişul de Sus nr. 279, comuna Tauţ, judeţul Arad, prin avocat Căscăţău Nicolae Adrian, în calitate de apărător ales, cu sediul profesional în Ineu, jud. Arad, prin care solicită să se constate că a dobândit dreptul de proprietate prin prescripţia achizitivă asupra imobilului înscris în Cartea funciară 301531, nr. Top 118/b2 compus din curte şi grădină în suprafaţă de 719 mp, situat în Minişul de Sus, proprietarul tabular din C.F. 301531 (vechi 268) nr. Top 118/b2, Mureşan Iacob fiind decedat din data de 04.02.1924.
(627 - H 211999)

JURNAL ARĂDEAN
Aveti ceva de vanzare sau poate cumparati ceva, aveti servicii de nerefuzat ori pur si simplu va cautati sufletul pereche?

Arădenii trebuie să ştie!
JURNAL ARADEAN
MICA PUBLICITATE

PROGRAM
Luni - Joi: 8.00-17.00
Vineri: 8.00-16.00
Duminică: 9.00-13.00
Arad B-dul Revolutiei nr 81
Telefon: (+40) 0257-210.775

Publicitate 0257/210.775
0257/280.904

DECESE

În 19 aprilie o inimă mare a încetat să bată!
Un suflet nobil a ales să meargă la cer!
Mama, bunica, străbunica oricând capabilă de orice sacrificiu...
Prietena de suflet pentru toţi....
Educatoare de excepţie timp de 37 de ani,
VIORICA GACHE,
a trăit 87 de ani.
A fost şi va rămâne un mentor pentru mii de elevi.
O despărţire ireparabilă care lasă vii amintirile armonioase ale blândeţii şi înţelepciunii sale.
Cei ce doresc să îşi ia rămas bun de la ea şi să îi aducă un ultim omagiu sunt aşteptaţi la Capela cimitirului Micălaca. Slujba religioasă va avea loc astăzi, 23 aprilie ora 12:00, la Capela cimitirului Micălaca. Înmormântarea va avea loc ulterior la Cimitirul din Grădişte. Dumnezeu să o odihnească, să o ierte şi să o ţină de-a dreapta Sa!
Familia îndoliată

CONDOLEANŢE

Suntem alături de colega noastră, lect. univ. dr. Lorena Popa în aceste momente grele, pline de durere ale despărţirii pentru totdeauna de cea mai dragă fiinţă, mama şi transmitem sincere condoleanţe familiei îndoliate.
Dumnezeu să o odihnească în pace!
Colegii şi conducerea
Universităţii „Aurel Vlaicu" din Arad

Suntem alături de colegul nostru Ovidiu Lupuţ în greaua încercare pricinuită de moartea mamei sale.
Sincere condoleanţe din partea colegilor de la Serviciul juridic din cadrul A.J.F.P. Arad

Suntem alături de colegul nostru Ovidiu Lupuţ, la greaua încercare pricinuită de decesul mamei. Sincere condoleanţe familiei îndoliate!
Sindicatul Finanţe Arad

Colectivul S.C. Volanul S.A. Arad este alături de colegul Stan Zaharia în aceste momente grele pricinuite de pierderea tatălui. Sincere condoleanţe!

Transmitem sincere condoleanţe familiei îndoliate Stan în încercarea grea pricinuită de trecerea la cele veşnice a domnului
STAN MIHAI.
Dumnezeu să-l odihnească!
Patronatul ASTRA Vagoane Călători SA

Suntem alături de colegul nostru Stan Petrişor în momentele grele, când tatăl său
STAN MIHAI
a trecut în nefiinţă. Sincere condoleanţe familiei îndurerate.
Colegii de la ASTRA Vagoane Călători SA

Suntem alături de colega noastră Mirela Cosma şi familia îndurerată la trecerea în nefiinţă a mamei dragi,
MARIOARA HĂLMĂJAN.
Dumnezeu să o odihnească în pace!
Colectivul Palatului Copiilor Arad

MULŢUMIRI

Mulţumim rudelor, prietenilor şi cunoştinţelor celor care l-au cunoscut şi condus pe ultimul drum pe cel care a fost un om de aleasă omenie, soţ şi tată iubitor,
IVAŞCU GHEORGHE.
Familia îndoliată

COMEMORĂRI

Astăzi de Sfântul Gheorghe, ne amintim cu drag de cel ce a fost
ing. GHEORGHE NEDESCU.
Dumnezeu să-l ierte şi să-i fie ţărâna uşoară!
Camelia

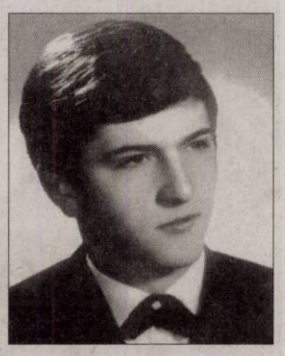

La timp de Sărbători Pascale, sub lacrima neştearsă a unei îndoliate Liturghii lăuntrice, reamintim întreruperea cursului vieţii cu 34 ani în urmă a fratelui şi cumnatului nostru,
ing. CIURDARIU SAVU MIHAI (UŢU)
din Şiria.
Îl păstrăm în suflet, aşezându-l sub candela aprinsă a neuitării. Dumnezeu să-i ocrotească veşnicia!
Sora Viorica şi cumnatul Marcel Priescu

Timpul trece, dar durerea din sufletele noastre a rămas aceiaşi ca în urmă cu 3 ani – 23 aprilie 2016 când a plecat draga noastră soţie, mamă, bunică, soacră şi soră,
RUS MARIA.
Gânduri pioase, preţuire, neuitare şi o rugăciune pentru odihna veşnică.
Familia

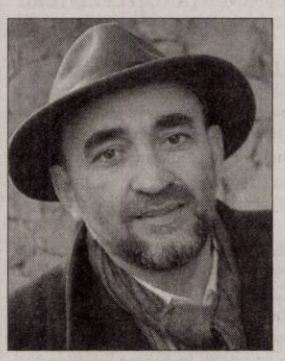

Amintim rudelor, prietenilor şi tuturor celor care l-au cunoscut şi iubit că astăzi, 23 aprilie 2019 se împlinesc 3 ani de când într-un mod tragic, ne-a părăsit cel care a fost soţ, tată, fiu, nepot,
POPŞA ADRIAN.
Îl vom iubi cât vom trăi şi-l rugăm pe Tatăl Ceresc să-l ierte şi să-l odihnească, iar nouă să ne dea pacea Lui! Slujba de pomenire va avea loc duminică, 5 mai la cimitirul Şofronea, la ora 15:00.
Familia

Anunţurile de deces se publică GRATUIT!

GARSONIERE

- **A A** achiziţionez garsonieră, apartament 1 cameră, cash, ☎0746.055.126, ☎0755.483.216. 179655
- **Cumpăr cu** banii jos garsonieră, apartament 1 cameră, 0742.781.651. 206120

AP.1 CAMERĂ

- **Vând apartament** în Arad, central, cameră, bucătărie, baie, la demisol, 10.000 Euro. Tel. 0751.965.847. 211982

AP.2 CAMERE-ARAD

- **A A** Achiziţionez apartament 2,3,4 camere cash, ☎0746.055.126, 0755.483.216. 178868
- **Cumpăr cu** plata pe loc apartament 2- 3 camere. Tel. 0721.670.839. 206109
- **Vând apartament** 2 camere, zona 300, Bl. 319, etaj 3, amenajat, 70 mp, mobilat, 48.500 Euro, ☎0744.849.390. 209661
- **Vând apartament** 2 camere, decomandat, zona Podgoria, etaj 2 din 4, 89mp locuibili, balcon spaţios şi boxă în pivniţă. Necesită renovare. Preţ: 47.000 euro, uşor negociabil. Tel. 0749.188.941.

CASE-ARAD

- **Vând casă** 2 camere, bucătărie, str. Independenţei nr. 4/2, Bujac, lângă stadion, 0751.354.376. 209401

CASE-JUDEŢUL ARAD

- **Vând casă** în Păncota str. G- ral Dragalina nr. 2. Tel. 0357- 445446, 0773.822.870. 205788

VILE-ARAD

- **Vilă 6** camere, Grădişte, 3 băi, teren 424 mp, ☎0722.257.409. 211747

SPAŢII COM-ARAD

- **Vând spaţiu** comercial 126 mp, demisol, centrală proprie, str. Ioan Georgescu (vis-a- vis de Liceul agricol). Preţ 33.000 Euro. Tel. 0744.849.390. 211405
- **Vând spaţiu** comercial 126 mp, demisol, centrală proprie, str. Ioan Georgescu (vis-a-vis de Liceul agricol). Preţ 33.000 Euro. Tel. 0744.849.390.

TERENURI LOCAL

- **Cumpăr pământ** agricol raza municipiului Arad. Telefon 0745.895.483. 205767

TERENURI JUDEŢ

- **Vând teren** agricol 2,54 ha- Frumuşeni, 25.000 Euro, negociabil, 0746.079.109. 203355
- **Vând 25** arii teren, sat Mănăştur, jud. Arad, ☎0748.546.847. 209673

IMOBILE CHIRII

- **Închiriez apartament** la casă, Pârneava. Telefon 0758.268.603. 201749
- **Închiriez o** cameră+ bucătărie, mobilate, la casă, cu intrare separată. Tel. 0771.464.120. 209048
- **Dau în** chirie (sau vând) casă cu etaj (265 mp utili), zonă centrală (Podgoria). Ideal sediu firmă. Tel: 0722.293738. 165090

OFERTE LOCURI DE MUNCĂ

- **Angajăm urgent** bucătăreasă, ajutor bucătar, experienţă (posibil pensionare) pensiune- restaurant Vladimirescu, 0745.245.715.
- **Angajez şofer-** 2.500, şef brutar- 2.500, necalificat, ambalator, Aradul- Nou, ☎0744.912.345.
- **Angajez femei** linie producţie program 7,00- 15,30. Telefon 0741.679.824.
- **Angajez tractorist.** Tel. 0749.617.531. 212002
- **Club noapte** Austria angajăm fete serioase, venituri substanţiale. Pentru detalii: 00436503921622.
- **Fast- food** angajează bucătar (bucătăreasă) experienţă, salariu 3.000 lei, 0744.320.321.
- **S.C. angajează** muncitori finisaje construcţii. Salar 2.500- 2.800 net. Tel. 0744.919.744.
- **Societate privată** angajează contabilă. Tel. 0752.441.411.

PRESTĂRI SERVICII

- **Executăm: zidărie,** tencuieli, zugrăveli, izolaţii acoperişuri, termoizolaţii, renovări, consolidări, ☎0740.696.157. 205456

CONSTRUCŢII

- **Aaduc balast,** nisip, sort, ridic moloz, pământ, piatră, mraniţă, 0747.206.371. 209390
- **Aduc la** domiciliul clientului nisip, balastru, sort, griblură. Tel. 0775.163.673. 198269

ANIMALE,PĂSĂRI

- **Vând miei** şi un porc de carne, 130- 140 kg, 0733.084.692. 212034
- **Vând pui** de carne şi rasă mixtă. Tel. 0748.322.489. 201033
- **Vând pui** de carne şi rasă mixtă de peste 2 săptămâni. Telefon 0741.391.909. 212025

PIERDERI

- **Pierdut Certificat** constatator aparţinând Dincă Mihai P.F.A., eliberat de O.R.C. Arad. Îl declar nul. 211979
- **Pierdut Certificat** constatator aparţinând S.C. Domeniile Trif S.R.L.; CUI: 37534520; J01/532/2017 eliberat de către ORC Alba. Îl declar nul. 211997
- **Pierdut Certificat** constatator nr. 8964/02.03.2016 eliberat de O.R.C. Arad, aparţinând S.C. Ferma Bio Dinamic S.R.L.; CUI: 27388860. Îl declar nul. 212027
- **S.C. J** Aladar 2018 S.R.L., CUI: 39708836, nr. ORC J2/1248/2018 declar pierdute certificatele constatatoare şi CUI ale societăţii. Le declarăm nule. 212007
- **S.C. Pensiunea** Vyk& Mary S.R.L., CUI: 31265741, nr. ORC J2/194/2013 declar pierdute certificatele constatatoare şi CUI ale societăţii. Le declarăm nule. 212004
- **SC Masgil** Pedro SRL, J2/2068/2008, pierdut certificat constatator original 61791/ 2008. Îl declar nul. 212030

MAŞINI,UTILAJE,INSTALAŢII

- **Vând tractor,** urgent. Telefon 0743.664.478. 209384

DIVERSE

- **Cumpăr maşini** pentru fier vechi- ofer radiere, baterii, pene, fier vechi, 0748.803.788. 209406
- **Vând mobilă** diversă, covoare, lemne, pene, lichidez gospodărie. Telefon 0744.623.459. 201736
- **Vând colţar** extensibil. Preţ: 500 lei. Tel. 0760.851.583.

EVIDENŢIAZĂ-TE!

Talon valabil până în 30 iunie 2019

Text: **DATA apariţiei:**.....

.....

.....

.....

.....

.....

.....

.....

Date personale:

Nume şi Prenume:

Telefon:

Buletin de identitate:

TALON + PREŢUL CATEGORIEI AFERENTE

Anunţurile se preiau zilnic, la ghişeu, până în ora 16[00], după această oră, se pot prelua doar prin intermediul sistemului online de preluare al anunţurilor disponibil pe www.jurnalaradean.ro . Anunţurile de mică publicitate din Jurnal Arădean se publică pe baza talonului din ziar
Redacţia nu îşi asumă responsabilitatea pentru conţinutul anunţurilor de mică publicitate!

JURNAL ARĂDEAN

Atentatele au lovit mai multe biserici şi hoteluri FOTO:EPA

O grupare islamistă, responsabilă de atentate

COLOMBO. O grupare islamistă locală este responsabilă pentru atentatele teroriste de duminică, soldate cu moartea a cel puțin 290 de persoane și rănirea altor câtorva sute, potrivit reprezentanților Guvernului din Sri Lanka, relatează Le Figaro.

Atentatele coordonate din duminica Paștelui care au lovit mai multe biserici și hoteluri, au fost comise de șapte atacatori sinucigași care fac parte dintr-o grupare islamistă locală denumită National Thowfeek Jamaath, a anunțat luni un oficial guvernamental.

Toți cei șapte atacatori sunt cetățeni din Sri Lanka, dar autoritățile suspectează că aceștia ar avea legături cu alte grupări islamiste din afara țării, a declarat ministrul Sănătății, Rajitha Senaratne, potrivit publicației Times. O analiză a cadavrelor suspecților indică în mod clar că aceștia erau atacatori sinucigași, a declarat Ariyananda Welianga, un anchetator guvernamental. Oficialul a precizat că majoritatea atentatelor cu bombă au fost comise de un singur atacator, doar la Hotelul Shangri-La din Colombo au fost doi teroriști. Poliția a comunicat că 24 de persoane au fost reținute în legătură cu atentatele, care încă nu au fost revendicate de nicio grupare. Cea mai mare parte a victimelor sunt din Sri Lanka, însă Ministerul de Externe de la Colombo a comunicat că cel puțin 27 de cetățeni străini se numără printre decedați.

SURSA:MEDIAFAX

Actorul Zelenski, noul preşedinte al Ucrainei

KIEV. Actorul Volodimir Zelenski se clasează pe primul loc în al doilea tur al scrutinului prezidențial din Ucraina, cu 73% din voturi, devansându-l pe președintele în funcție, Petro Poroșenko, potrivit rezultatelor parțiale după numărarea a peste 98% din voturi, informează agenția UNIAN.

Comisia Electorală Centrală de la Kiev a transmis că Zelenski a primit 73% din voturi, în timp ce oponentul său, Poroșenko, a obținut doar 24%, potrivit unui corespondent al agenției UNIAN.

Actorul de comedie Volodimir Zelenski a fost deja felicitat pentru victorie de numeroși lideri din întreaga lume, inclusiv de președintele american Donald Trump.

Rezultatele oficiale ale scrutinului urmează să fie anunțate pe data de 30 aprilie, a precizat Comisia Electorală Centrală. **SURSA.MEDIAFAX**

Volodimir Zelenski FOTO:EPA

Scandalul privind şefia Poliţiei Române

BUCUREȘTI. Vicepreședintele Comisiei de Apărare, deputatul PNL Ovidiu Raețchi, solicită audierea de urgență a șefului DGA, Cătălin Ioniță, și a ministrului de Interne, Carmen Dan, miercuri, în Comisia de Apărare pentru a lămuri acuzațiile lansate în spațiul public. „Având în vedere acuzațiile deosebit de grave formulate în spațiul public de șeful D.G.A., chestorul Cătălin Ioniță, la adresa ministrului de Interne, Carmen Dan, consider că se impune audierea de urgență a celor doi, miercuri, în cadrul Comisiei de Apărare, Ordine Publică și Siguranță Națională. În acest sens, am formulat o solicitare pe care am înaintat-o președintelui Comisiei, domnul Dorel Căprar: Stimate domnule președinte al Comisiei de Apărare, Ordine Publică și Siguranță Națională, Dorel Căprar,

Acuzațiile formulate de șeful Direcției Generale Anticorupție, chestorul Cătălin Ioniță, la adresa ministrului de Interne, Carmen Dan, nu pot fi trecute cu vederea. Este îngrijorător faptul că șeful unei structuri din cadrul Ministerului de Interne acuză organizarea de filaje la adresa sa. «Am aflat imediat de faptul că, față de șeful Poliției Române se desfășoară activități de supraveghere operativă, de asemenea și asupra familiei mele, existând martori și probe video în acest sens. Am înștiințat conducerea D.G.P.I., însă nu s-a întâmplat absolut nimic, din contră» - a spus chestorul Cătălin Ioniță.

SURSA:MEDIAFAX

Cătălin Ioniță FOTO:FAN

Carmen Dan răspunde acuzaţiilor şefului DGA

„E trist că un ofițer de carieră, care invocă onoarea, își pune uniforma în cap în modul ăsta".

BUCUREȘTI. Ministrul Afacerilor Interne, Carmen Dan, a caracterizat, luni, drept duplicitar comportamentul directorului DGA, Cătălin Ioniță, care a acuzat-o de minciună și că l-ar fi obligat să plece de la conducerea Poliției Române, tocmai acum, când a anunțat restructurarea Direcției Generale Anticorupție. „Cătălin Ioniță, în calitatea sa de director al Direcției Naționale Anticorupție, avea toate instrumentele să facă absolut toate verificările referitor la fapte pe care le-a considerat sau, mai nou, le consideră grave. Faptul că iese cu o astfel de poziție după ce eu am prezentat în activitatea de bilanț motivele pentru care eu consider că această structură importantă a ministerului trebuie să fie mai eficientă mi se pare cel puțin duplicitar. În aceeași notă, dacă-mi permiteți, privesc și faptul că acum consideră că este oportun să prezinte public un raport în care menționează că nu a fost de acord să preia funcția de șef al Poliției Române. Asta înseamnă că, probabil, aș putea să deduc, urmând firul logic al acțiunilor lui Ioniță, că a existat un raport după fiecare discuție cu mine sau cu premierul din acea dată", a declarat, luni, Carmen Dan, la sediul Ministerului Afacerilor Interne (MAI).

Ministrul a mai spus că raportul transmis de Cătălin Ioniță nu este înregistrat nici la Ministerul Afacerilor Interne și nici la Guvern, așa cum ar fi fost firesc, menționând că la Palatul Victoria sunt înregistrate doar două rapoarte ale acestuia, unul din 9 ianuarie și celălalt din 17 ianuarie.

„Este posibil ca domnul Ioniță să aibă foarte multe rapoarte după orice discuție pe care a avut-o în acea perioadă cu mine sau cu premierul de la acel moment. Cert este că la Guvern, la primul-ministru, sunt două acorduri, sper să nu greșesc, unul este din data de 9 ianuarie și altul din data de 17 ianuarie", a completat Carmen Dan. Ministrul a precizat că acum este de părere, mai mult ca oricând, că decizia de reorganizare a Direcției Generale Anticorupție (DGA) este una necesară. „I-am solicitat să vină dânsul, în calitate de director, cu o formulă de reorganizare. Nu am făcut altceva decât să respect o cale normală și firească", a completat Carmen Dan.

Referitor la declarațiile lui Cătălin Ioniță potrivit cărora el și familia sa ar fi fost supravegheați, Carmen Dan i-a adresat directorului DGA invitația de a face publice demersurile pe care le-a făcut, în mod oficial, către Direcția Generală de Protecție Internă (DGPI), structură din cadrul ministerului. **SURSA:MEDIAFAX**

Cu documente la DNA

BUCUREȘTI. Secretarul general al PSD Codrin Ștefănescu și trezorierul Mircea Drăghici au fost la DNA, pentru a depune documente în dosarul ce vizează finanțările din partid, la intrare Ștefănescu declarând că ancheta procurorilor e abuzivă.

„Ne-au cerut niște documente și depun un răspuns. Mă duc personal să înregistrez răspunsul partidului cu documente. Le atrag atenția că, potrivit articolului 25, alin. 3 din legea 334/2006 care spune că eficiența și oportunitatea cheltuielilor a unui partid politic se hotărăsc de către organele de conducere ale acelui partid, potrivit statutului și dispozițiilor legale. Orice relație din interiorul unui partid politic cu privire la oportunitatea și evidența cheltuielilor sau orice explicație cu privire la acestea intră în conflict atât cu legea cât și cu principiile democrației. Ceea ce face DNA cu noi astăzi este pur și simplu o hărțuire gigantică împotriva a celui mai mare partid politic din România și a celui mai mare partid socialist din Europa", a declarat Ștefănescu pentru MEDIAFAX.

Explozie controlată

COLOMBO. O explozie s-a produs luni după-amiază în apropierea unei biserici din Sri Lanka, în momentul în care geniștii dezamorsau o presupusă bombă aflată într-un vehicul utilitar parcat lângă lăcașul de cult, a anunțat poliția, potrivit cotidianului The Guardian. Un martor ocular, citat de agenția de știri Reuters, a transmis că „vehiculul utilitar a explodat atunci când echipa de geniști a STF (Grupul Special de Forțe) și forțele aeriene încercau să dezamorseze bomba".Poliția a confirmat ulterior că a fost vorba de detonarea în mod controlat a unui pachet suspect descoperit într-un vehicul utilitar. Incidentul a avut loc la doar o zi după seria de atentate care a vizat hoteluri și biserici din Sri Lanka. Atacurile teroriste s-au soldat cu cel puțin 290 morți și sute de răniți. **SURSA:MEDIAFAX**

ARAD ONLINE www.aradon.ro

Confruntări FOTO:EPA

Intervenţie în forţă în Georgia

TBILISI. Autoritățile din Georgia au folosit gaze lacrimogene și gloanțe de cauciuc pentru a dispersa mulțimea de protestatari care participau la o manifestație împotriva construirii unei centrale hidroelectrice. Aproximativ 300 de georgieni au protestat în apropierea localității Birkiani față de construirea unei centrale hidroelectrice, despre care consideră că ar putea afecta mediul și i-ar putea forța să își părăsească locuințele.

Unii dintre protestatari au aruncat cu pietre în ofițerii de poliție. Oficialii din cadrul Ministerului de Interne și purtătorii de cuvânt nu au dat încă declarații. **SURSA:MEDIAFAX**

JURNAL ARĂDEAN

Anders Holch Povlse cu soția FOTO: EPA

Le-au murit trei copii în atentatul din Sri Lanka

COLOMBO. Trei dintre cei patru copii ai miliardarului danez Anders Holch Povlsen au murit în atacurile cu bombă din Sri Lanka, informează BBC. Familia se afla în vizită în Sri Lanka cu ocazia Sărbătorilor Pascale. Numele copiilor nu au fost făcute publice.

Anders Holch Povlsen deține lanțul internațional de îmbrăcăminte Bestseller, fiind, de asemenea, cel mai mare acționar unic al companiei de retail online de îmbrăcăminte și cosmetice Asos. Holch Povlsen are un portofoliu vast de proprietăți în Scoția, unde deține inclusiv Castelul Aldourie, achiziționate prin compania sa Wildland, care se descrie ca fiind un proiect de conservare peisagistică.

Numărul morților în urma atacurilor din Sri Lanka a ajuns la 290, în urma unei serii de explozii ce au avut loc la biserici și hoteluri de lux duminică. Atentatele au fost comise de șapte atacatori sinucigași care fac parte dintr-o grupare islamistă locală denumită National Thowfeek Jamaath **SURSA: MEDIAFAX**

Seism de 6,1 în Filipine

MANILA. Mai multe persoane au decedat în urma unui seism cu magnitudinea de 6,1 grade pe scara Richter care s-a produs luni după-amiază la nord-vest de orașul Manila din Filipine, informează agenția de știri Reuters, citând presa locală. Cutremurul a avut epicentrul la o adâncime de 20 kilometri, fiind localizat la aproximativ un kilometru de localitatea Bodega, la 26 de kilometri de orașul San Fernando și la aproximativ 60 de kilometri nord-vest de Manila, a comunicat Institutul american de geofizică (USGS). Cutremurul s-a resimțit și la Manila, unde mai multe clădiri s-au clătinat, astfel că numeroase persoane și-au părăsit locuințele și birourile, iar mai multe școli au fost evacuate, au transmis martori oculari, potrivit The Daily Mirror. Guvernatorul provinciei Pampanga, din zona centrală a insulei filipineze Luzon, a declarata că mai multe persoane au decedat. **SURSA. MEDIAFAX**

Sărbătoare
Puii de găină stau în duminica de Paște în cuibul lor de la Muzeul Naturii din Lucerna, Elveția. FOTO: EPA

Alunecări în Columbia

BOGOTA. Cel puțin 14 persoane au murit în urma unor alunecări de teren în Columbia, iar echipele de salvare încearcă să ajungă la alte 25 de persoane îngropate în noroi, potrivit presei locale, citată de Al Jazeera. Alunecarea de teren s-a petrecut în localitatea Rosas, aflată la 630 de kilometri sud-vest de capitala Bogota și a fost provocată de ploile puternice din ultimele zile. O porțiune din Șoseaua Panamericană a fost închisă ca urmare a acestui eveniment.

Armata columbiană intervine pentru salvarea persoanelor afectate. Președintele țării, Ivan Duque, a anunțat pe Twitter că serviciile de urgență se află la fața locului și intervin pentru eliberarea căilor de acces, astfel încât autoritățile să poată trimite ajutoare umanitare în regiune. „Ne exprimăm solidaritatea față de familiile victimelor", a scris acesta.

Caută supraviețuitori FOTO: EPA

SURSA: MEDIAFAX

S-a despărțit după un an

LOS ANGELES. Actrița americană Michelle Williams s-a despărțit de soțul ei, muzicianul Phil Elverum, la nici un an de la căsătorie. Cunoscută pentru discreția privind viața sa privată, Williams (38 ani) s-a căsătorit în secret, la începutul lunii iulie 2018, cu muzicianul Phil Elverum, în vârstă de 40 de ani. Însă cei doi s-au despărțit la începutul acestui an, potrivit unor surse citate de publicația People. „A fost o despărțire pe cale amiabilă și au rămas prieteni", a declarat sursa.

Michelle Williams FOTO: EPA

Confirmând căsătoria pentru revista Vanity Fair, Michelle Williams descria anul trecut relația cu Elverum, a cărui primă soție a murit din cauza unui cancer pancreatic, drept „foarte specială și sacră". Williams are o fiică, Matilda, în vârstă de 12 ani, cu regretatul actor Heath Ledger, dar cei doi au rupt relația, care a durat trei ani, în 2008, cu câteva luni înainte ca acesta să moară, la vârsta de 28 de ani, din cauza unei supradoze de medicamente.

SURSA: MEDIAFAX

Fără copii în mediul online

LOS ANGELES. Pink spune că nu va mai publica imagini cu cei doi copii ai ei pe rețelele de socializare online, după ce a primit o serie de comentarii negative privind o fotografie în care fiul ei nu purta lenjerie intimă. Fotografia în care apăreau Pink, Jameson (2 ani) și fiica ei, Willow (7 ani), a fost publicată pe platforma Instagram pe 31 martie și se voia a fi o ilustrare a modului în care starul se amuza în familie într-o zi de duminică. Băiețelul era îmbrăcat într-un tricou și nu purta scutec, dar Pink s-a folosit de un program de editare foto pentru a-i acoperi zona intimă. „Trăim la o fermă. Copiii mei sunt dezbrăcați. Este ceea ce se întâmplă. Și eu stau dezbrăcată câteodată", a declarat Pink, invitată în emisiunea actriței Ellen DeGeneres. „Am plâns mult după (aceste comentarii, n.r.), pentru că îmi place să public fotografii cu familia mea... ", a adăugat artista.

Pink cu familia FOTO: EPA

SURSA: MEDIAFAX

Larisa
Este manechin MModels Romania și poartă o ținută semnată Adina Junc FOTO: EMIL KASA

www.aradon.ro
Mai multe poze cu Larisa

„Protejați-ne speciile"

Ziua Planetei Pământ s-a sărbătorit pe 22 aprilie pentru cea de-a 50-a oară.

Specii de păsări se află în pericol FOTO: EPA

BUCUREȘTI. Ziua Pământului se sărbătorește pe 22 aprilie din 1970, în urma unei inițiative care și-a propus să aducă în discuție protejarea mediului. În prezent, 193 de țări fac parte din rețeaua care marchează aniversarea planetei noastre.

Tema Zilei Pământului 2019 este „Protejați-ne speciile" (Protect Our Species), în încercarea de a atrage atenția asupra animalelor aflate pe cale de dispariție. Organizatorii acțiunii globale spun că 40% dintre cele 11.000 de specii de păsări din lume înregistrează scăderi ale populației, iar 75% din recifele de corali sunt în pericol.

Ziua a fost marcată în primele două decenii de după declararea ei numai în Statele Unite ale Americii. Abia în anul 2009, Organizația Națiunilor Unite (ONU) a declarat ziua de 22 aprilie ca sărbătoare oficială a planetei Pământ și ca expresie comună a dorinței tuturor de a construi o societate stabilă, pentru un viitor mai curat și mai verde.

Ziua Pământului a avut un rol important în popularizarea problemelor de mediu. De altfel, a fost înființată și o organizație - Earth Day Organization, care are în prezent filiale în peste 190 de țări.

În prezent, aproximativ un miliard de oameni din toată lumea sărbătoresc Ziua Pământului pe 22 aprilie, numeroase comunități organizând chiar o săptămână întreagă de manifestări dedicate mediului înconjurător. În 2020, aniversarea va fi orientată spre nevoile globale de acțiuni climatice transformatoare.

SURSA: MEDIAFAX

Beyonce, contract cu Netflix

LOS ANGELES. Beyonce a încheiat un contract de 60 de milioane de dolari cu platforma Netflix, care presupune realizarea a trei producții, scrie variety.com. Primul dintre cele trei proiecte a fost documentarul „Homecoming", lansat pe 17 aprilie. Acesta conține imagini filmate în timpul prestației susținute de artistă la festivalul Coachella din SUA, în 2018. Surse din industria cinematografică afirmă că documentarul - pentru care Beyonce a fost producătoare executivă, regizoare și scenaristă - a fost realizat în schimbul a 20 de milioane de dolari. Informația nu a fost confirmată. Potrivit platformei online Vulture, reprezentanții HBO au fost și ei interesați de proiectul „Homecoming", dar au renunțat după ce Netflix i-a oferit un onorariu mai mare cântăreței.

SURSA: MEDIAFAX

Beyonce FOTO: EPA

Fost șef CIA, apariție în GOT

LOS ANGELES. David S. Cohen, fost director adjunct al CIA în perioada președintelui american Barack Obama, a avut o apariție specială în sezonul al optulea al serialului de succes „Urzeala tronurilor/ Game of Thrones", în rolul unui cetățean al Winterfell. Cel de-al doilea episod al sezonului final al serialului „Game of Thrones", intitulat „A Knight Of the Seven Kingdoms", a fost difuzat pe postul american HBO duminică seară.

Informația despre apariția specială a lui Cohen - în rolul unui țăran care stătea la coadă la supă - a fost făcută publică pe contul de pe platforma de micro-blogging Twitter al CIA, alături de o fotografie a acestuia, îmbrăcat ca cetățean al Winterfell, reședința casei Stark. **SURSA: MEDIAFAX**

FONDAT 1989, APARE LA ARAD, TEL. 0257/041.151, E-MAIL: REDACTIA.JURNALARADEAN@INFORMMEDIA.RO; PUBLICITATE.JURNALARADEAN@INFORMMEDIA.RO

Un nou titlu naţional pentru „studenta" Roxana Bîrcă
PAGINA 7

JURNAL ARĂDEAN

Teatrologul Claudiu Groza a întocmit selecţia festivalului de teatru
PAGINA 5

MIERCURI
24 APRILIE 2019
ANUL XXXI, NR. 8308
12 PAGINI - 1,99 LEI

23° Temperaturile se vor situa între 11 şi 23 grade. Vântul va sufla cu 1-18 km/h.

DIMINEAŢA | AMIAZA | SEARA

Fuşeresc sesizările arădenilor

În aplicaţia MyArad, o mare parte dintre sesizări apar „rezolvate", deşi reclamanţii susţin că nu s-a intervenit efectiv pe teren.

ARAD. Aplicaţia online „MyArad", lansată de municipalitate în urmă cu un an, a devenit locul în care arădenii sesizează probleme de tot felul ce intră în competenţa municipalităţii. Zeci de sesizări se află postate în permanenţă pe aplicaţia accesibilă pe pagina web a Primăriei Arad. Numai că multe dintre acestea îşi găsesc rezolvarea doar cu vorba, pentru că pe teren nu se îmbunătăţesc lucrurile.

În foarte multe cazuri, Primăria etichetează drept „soluţionate" sesizări care abia au fost preluate, răspunzând astfel: „Situaţia semnalată de dumneavoastră va fi verificată în teren şi vom anunţa operatorul economic responsabil pentru remediere". „Apare ca soluţionată în aplicaţie. Serios? Trimiteţi pe cineva, vă rog, să verifice!", scrie un arădean, care reclamase că „trecerea la nivel cu linia de tramvai este impracticabilă pe alocuri", pe Calea Timişorii. O altă problemă semnalată de utilizatori este aceea că funcţionarii şterg efectiv sesizările, fără să ofere un răspuns.

„Sesizarea făcută anterior aţi şters-o, dar şuruburile din trotuar sunt tot acolo. Numai bune de împiedicat în ele", a scris un bărbat din Aradul Nou. /P.3

Ore în şir la frontiere

Şoferii de camioane au aşteptat marţi, 23 aprilie, ore în şir pe sensul de ieşire din ţară la frontiera României cu Ungaria. S-a ajuns aici după ce circulaţia s-a reluat în cursul nopţii de luni spre marţi, în condiţiile în care luni aceasta a fost închisă ca urmare a Paştelui Catolic. De luni de la ora 23.00, când s-au ridicat restricţiile, în primele ore, prin punctele de trecere de la frontiera de vest a României aflate pe raza judeţelor Arad, Bihor şi Satu Mare, au ieşit din ţară circa 3.800 de camioane şi 1.400 au intrat în România. /P.6 FOTO: VASILE OBŞITOŞ

Prinşi la cerşit FOTO: JA

„Război" contra cerşetorilor!

ARAD. Poliţia Locală a sesizat Parchetul de pe lângă Judecătoria Arad pentru a identifica indivizii care sunt în spatele celor puşi să cerşească în oraş. Vorbim de un fenomen care a pus stăpânire de câţiva ani de zile peste mica Vienă. /P.6

Solicitări pentru treceri de pietoni

SÂMBĂTENI. Useriştii din Păuliş au solicitat, prin deputatul Sergiu Vlad, ca la Sâmbăteni să fie marcate noi treceri de pietoni, dar şi să fie redusă limita de viteză în localitate. /P.4

Au votat salariile FOTO: E.C.

Salarii majorate la Primăria Arad

ARAD. Creşterile salariale sunt mai mari pentru funcţionarii cu salarii mici şi mai mici pentru cei cu salarii mari. Votul pentru majorare a fost dat ieri în CLM. /P.3

Situl de la Frumuşeni FOTO: FAN

Mănăstirea Bizere trece la Muzeu

ARAD. Situl arheologic de la Frumuşeni, aflat la 12 kilometri distanţă de municipiu, ar urma să treacă în patrimoniul public al Judeţului Arad. /P.5

17212
9 771220 748034

Ordine de protecţie cât pentru un an întreg

În primele luni din 2019 au fost înregistrate cereri de ordine de protecţie cât aproape pentru întreg anul 2018.

ARAD. Datele statistice cu privire la cererile pentru emiterea ordinelor de protecţie înregistrate pe rolul judecătoriilor aflate în circumscripţia teritorială a Tribunalului Arad pentru primele trei luni ale acestui an, cât şi pe întreg anul 2018, arată că cifrele sunt aproape egale. Adică numărul ordinelor de protecţie emise de la începutul anului 2019 până acum sunt aproape la egalitate cu cele emise pe întreg anul trecut. Şi asta se datorează, în mare parte, faptului că începând cu 28 decembrie 2018 - conform Ordinului nr. 146/2578/2018 din data de 11 decembrie 2018, privind modalitatea de gestionare a cazurilor de violenţă domestică de către poliţişti, emis de Ministerul Afacerilor Interne şi Ministerul Muncii şi Justiţiei Sociale - organele de poliţie pot emite ordin de protecţie provizoriu pentru 5 zile. În cursul anului 2018, pe rolul Judecătoriei Arad au fost înregistrate 67 cereri pentru emitere ordin de protecţie, toate formulate de către victime, din care un număr de 40 de cereri au fost admise, 18 cereri au fost respinse, iar în 9 cauze instanţa a luat act de renunţarea la judecată. /P.6

Fără căldură FOTO: FAN

CET Hidrocarburi opreşte căldura!

ARAD. Gata cu căldura în calorifere. Furnizarea energiei termice pentru încălzire în sistem centralizat se întrerupte miercuri, 24 aprilie, începând de la ora 9.00. Acest lucru se va întâmpla cu toate că marţi am dârdâit un pic de frig din cauza temperaturilor care nu au reuşit să ajungă nici la 15 grade. De astăzi se anunţă din nou zile însorite. Aşa că încălzirea locuinţelor nu mai pare prea justificată. La fel consideră şi CET Hidrocarburi. /P.3

Cu Jurnalul în Germania!

Cei mai norocoşi abonaţi din luna aprilie au fost recompensaţi, ieri, cu câte 200 de lei. „Premiile de fidelitate Jurnal arădean" au fost pretextul unei întâlniri plăcute între cititori şi redactori ai ziarului. Am aflat cu această ocazie că Jurnal arădean se citeşte chiar şi în afara ţării, pentru a-i menţine pe arădeni conectaţi la... obiceiul de acasă. /P.3

FOTO: ANDREEA PINTEA

Constatare amiabilă FOTO: I.C.

Maşină de poliţie lovită în Vlaicu

ARAD. O maşină de Poliţie a fost avariată marţi dimineaţa după ce şoferul unui autoturism nu s-a asigurat la ieşirea dintr-o parcare. Conducătorul auto a dat cu spatele şi a intrat în maşina Poliţiei. /P.6

Top trei afecţiuni medicale în Arad

ARAD. Am fost curioşi să aflăm care sunt primele trei afecţiuni care îi determină pe arădeni să sune la ambulanţă pentru a cere ajutorul. Am tras cu coada ochiului peste statistica SJA Arad pentru primele trei luni ale acestui an şi am găsit care sunt afecţiunile cele mai frecvente. /P.4

Zona Liberă, pe profit

ARAD. Mai puţin de 25 la sută din cifra de afaceri a Zonei Libere Curtici-Arad reprezintă profitul pe 2018. În cifre exacte vorbim de 899.810 lei, adică aroximativ 200.000 de euro. /P.3

Bucuria golului FOTO: FAN

Şoimii speră, Cermei are derby

ARAD. Echipele arădene din C4 vor juca în Vinerea Mare. Şoimii Lipova are meci greu la Giarmata, cu Millenium, iar Naţional Sebiş merge pe terenul Metalurgistului Cugir. Crişul şi LT Cermei vor încinge un derby local, fără miză. /P.7

Remember: 24 aprilie

1731 A murit scriitorul britanic Daniel Defoe (n. 1660)

1911 S-a născut poetul Eugen Jebeleanu (d. 1991)

1919 S-a născut Mihu Dragomir (Mihail G. Dragomirescu), poet (d. 1964)

1934 S-a născut actrița americană Shirley MacLaine

1942 S-a născut actrița americană **Barbra Streisand**

1943 S-a născut Florin Medeleț, istoric, arheolog român (d. 2005)

1953 A murit în detenție, istoricul și omul politic liberal Gheorghe Brătianu (n. 1898)

1967 Cosmonautul rus V.M. Komarov moare în timp ce naveta „Soiuz-1" s-a prăbușit la aterizare

Barbra Streisand FOTO: FAN

1995 A murit Gilda Marinescu, actriță română (n. 1933)

1996 A murit Mircea Ciobanu, poet și prozator (n. 1940)

2008 A murit artistul plastic Marcel Chirnoagă

Citire apometre

Joi, 25 aprilie 2019. Oituz, Gheorghe Doja, Pădurii, Bodrogului, Condurașilor, Clujului, Liviu Rebreanu, Andrei Șaguna, Zona Industrială Vest.

Piețe și târguri

Azi este zi de piață la Pâncota, Beliu, Buteni, Șiclău, Macea, Vânători, Pecica, Șiria și **zi de târg la** Beliu și Buteni.

Mâine, joi, este zi de târg săptămânal la Curtici, Sebiș, Cermei, Săvârșin, Secusigiu, Zerind.

Sănătate

• **CABINET GINECOLOGIC:** Cabinet ginecologic Arad, B-dul Decebal 11 (lângă Hotel Aradul), chiuretaj medicamentos, eco 4 D, test PAP.TEL: 0770823850, 0723643581

• **Policlinica DR. TURCIN, oferă:** Cardiologie (EKG, Ecografie cardiacă, Doppler vascular, Holter EKG si TA, Test de efort), Oftalmologie **(NOU - chirurgie pol anterior; CV computerizat; optică medicală),** ORL (videoendoscopie), pneumologie, gastroenterologie, neuropsihiatrie, medicină de familie, ecografii generale, Ginecologie. **Telefon: 0257/285510, www.policlinica-turcin.ro**

• **Farmacia GLYKON - UTA**, Bl U 6 (vis-a-vis de biserica în construcție). Deschis zilnic: luni-vineri 07.00 -21.00 sâmbătă și duminică 08.00-18.00. **Telefon: 0257/241197.**

Sudoku

REGULI: În fiecare bloc sunt câteva cifre între 1 și 9, stabilite dinainte. Acestea trebuie completate cu cifrele lipsă, în așa fel încât fiecare număr să figureze o singură dată. De asemenea, cifrele de la 1 la 9 trebuie să figureze o singură dată atât pe rândurile orizontale cât și pe coloanele verticale ale celor nouă blocuri luate împreună.

ÎNCEPĂTORI

						9		
		8			4		1	
3		9	1		8			6
	4	6			9		8	7
7	2						5	
					6	1		
		4				3	6	
				9				
						5		4

AVANSAȚI

		8			7	4		1
				4	1		6	
								2
			2	7				
			9			7	8	
							3	6
	2		3	8		5		7
5	7							
9					2			

Soluțiile jocurilor din numărul precedent:

ÎNCEPĂTORI

7	4	8	5	3	1	6	9	2
9	1	2	7	6	8	4	3	5
5	3	6	9	2	4	1	7	8
2	6	7	1	5	3	8	4	9
3	8	1	2	4	9	5	6	7
4	9	5	8	7	6	2	1	3
8	7	4	6	9	2	3	5	1
1	5	3	4	8	7	9	2	6
6	2	9	3	1	5	7	8	4

AVANSAȚI

1	3	2	9	4	5	6	8	7
7	4	8	3	1	6	5	9	2
9	6	5	7	8	2	3	1	4
5	1	6	4	3	9	7	2	8
8	7	3	6	2	1	4	5	9
2	9	4	8	5	7	1	6	3
3	5	9	1	7	8	2	4	6
4	8	1	2	6	3	9	7	5
6	2	7	5	9	4	8	3	1

UNDE MERGEM în Arad

Cinema

CINEMA CITY ATRIUM

- **Beach bum. Regele plajei, ora 19:10**
- **Blestemul femeii care plânge, oele 12:30, 14:40, 16:30, 18:30, 20:30, 22:30**
- **Captain Marvel, orele 18:00, 20:40**
- **Cimitirul animalelor, orele 17:30, 19:50, 22:20**
- **Corgi: cățeii reginei, orele 11:40, 13:40, 15:50**
- **Drumul unui câine către casă, ora 11:00**
- **Dumbo, orele 11:10, 13:30, 16:00, 18:30**
- **După ce ne-am întâlnit, orele 12:40, 15:00, 17:20, 19:40, 22:00**
- **Faci sau taci, ora 16:50**
- **Haios și blănos, orele 11:50, 14:30, 16:40**
- **Hellboy, orele 12:00, 14:30, 17:00, 19:20, 21:50**
- **Hotel Mumbai, ora 21:10**
- **Jack și figurinele fermecate, orele 13:10, 15:20**
- **Noi, ora 22:10**
- **Oh, Ramona!, ora 12:20**
- **Parcul de distracții, orele 11:30, 13:30, 15:30, 17:30**
- **Șefa a intrat la apă, orele 12:50, 15:20, 17:40, 20:00, 22:20**
- **Shazam!, orele 14:00, 19:00, 21:00, 21:40**

Teatre

TEATRUL „IOAN SLAVICI"

- **Totul despre femei** (distribuția 2; regia Felix Crainicu), 25 aprilie, ora 19:00, Sala Studio

Filarmonica

- **Concert simfonic** (dirijor – Dorin Frandeș), 25 aprilie, ora 19:00, Palatul Cultural

Întreruperi de curent

Joi, 25 aprilie 2019. În județ, h 9 – 16: Chișineu-Criș - Stația de epurare nouă; Stația de epurare veche; PFI Crețu Gavrilă, PTA Lada Dombih; **h9 – 17:** Bonțești, Mustești, Șicula (p).

Telefoane utile

☎ INFORMAȚII TELEFONICE: 118.932; ☎ROBOT: 1958; ☎ APEL UNIC DE URGENȚĂ (SALVARE, POLIȚIE; Pompieri): 112; ☎ PRIMĂRIA MUNICIPIULUI ARAD: Program de relații cu publicul (camera 5) luni-joi între 8-18; vineri între 8-16. Tel. centrală: 0257/281.850; ☎ Delgaz Grid (fost E.ON) - Dispecerat de urgențe: 0800.800.928 și 0265.200.928; ☎ DERANJAMENTE CURENT ELECTRIC: 0257/929; ☎ INFORMAȚII CFR: 0257/231.777; ☎ PROTECȚIA CONSUMATORULUI: B-dul Revoluției, nr. 50. Telefon: 0257/257.049; ☎ POLIȚIA LOCALĂ: 0257/939.

Horoscop

BERBECUL (III.21.-IV.20.)
Dimineața luați o hotărâre prin care vă schimbați tot programul zilei. Este posibil să vă întâlniți cu câțiva prieteni și să începeți pregătirile pentru o petrecere.

TAURUL (IV.21.-V.20.)
Sunteți plin de entuziasm și pus pe schimbări. Acum este momentul să vă faceți planuri de viitor. Este o zi prielnică pentru investiții, afaceri și călătorii.

GEMENII (V.21.-VI.21.)
Vă îmbunătățiți considerabil situația financiară. Luați bani atât de la serviciu, cât și dintr-o afacere. Aveți ocazia să faceți o investiție rentabilă.

RACUL (VI.22.-VII.22.)
Aveți încredere în forțele proprii și dați dovadă de spirit de aventură. Vă sfătuim să nu riscați prea mult. Este o zi favorabilă călătoriilor.

LEUL (VII.23.-VIII.23.)
Astăzi dați dovadă de mult curaj în afaceri. Vă sfătuim să țineți seama de sfaturile unei rude mai în vârstă. S-ar putea ca partenerul de viață să vă reproșeze că nu vă ocupați destul de problemele casei.

FECIOARA (VIII.24.-IX.23.)
Aveți tendința de a fi impulsiv. Vă sfătuim să vă calculați bine fiecare pas, în special în afaceri și pe plan sentimental. Ar fi bine să evitați călătoriile în interes personal.

BALANȚA (IX.24.-X.23.)
Dimineața s-ar putea să fiți indispus și să nu vă purtați corect cu persoană iubită. Nu este exclus ca de aici să înceapă o ceartă în toată regula. Vă sfătuim să evitați afacerile și întâlnirile cu prietenii.

SCORPIONUL (X.24.-XI.22.)
Vă sfătuim să acordați mai multă atenție celor apropiați, pentru că s-ar putea să vi se reproșeze că sunteți indiferent. Astăzi sunteți predispus la greșeli și există riscul să pierdeți bani!

SĂGETĂTORUL (XI.23.-XII.21.)
Dimineața, lipsa banilor vă determină să amânați o călătorie în interes personal, ceea ce vă afectează relațiile cu partenerul de viață.

CAPRICORNUL (XII.22.-I.20.)
Starea de melancolie vă poate afecta relațiile sentimentale. Aveți șanse de reușită în activități casnice: curățenie, reparații, etc.

VĂRSĂTORUL (I.21.-II.20.)
Dorința de a vă întâlni cu prietenii vă face să lipsiți cam mult de acasă. Nu este exclus să aveți o discuție cu partenerul de viață.

PEȘTII (II.21.-III.20.)
Dimineața sunteți apreciat pentru entuziasmul de care dați dovadă. Vă simțiți bine la o întâlnire cu prietenii și este posibil să fiți invitat la o petrecere.

„Jurnal arădean" vă ascultă

De luni până joi, între orele 11.00-13.00, la telefonul 0257.212.055, redactorul nostru vă stă la dispoziție.

ARAD. Cititorul nostru **Ioan Ungureanu** vorbește în numele mai multor arădeni care locuiesc în zona blocurilor Y, situate pe Aleea Ulise. „Vrem să îl invităm pe primarul orașului, Gheorghe Falcă, pe străduța noastră dintre blocuri. Au venit cei cu regenerarea urbană în urmă cu o lună de zile. Au spart aleea, la aproximativ un metru adâncime și când au terminat de spart au dispărut. Mașina de gunoi nu mai poate ajunge la platformă. Domnule primar, vi se pare normală o astfel de situație? Să stăm cu gunoiul la geam?", ne spune arădeanul.

Arădeanul **A.M.** este supărat pe mai marii orașului și ne spune: „Credeam că bustul lui Ioan Rusu Șirianu, cel care a dispărut de ani de zile din fața Filarmonicii din Arad va fi pus înapoi. Nu a fost să fie de Sfintele Paști, însă, poate va fi la «Sfântul așteaptă». Păcat de acest oraș odată atât de frumos, care acum pare că nu e condus de nimeni. Totul este o indiferență totală față de toți contribuabilii. Vai și amar de noi". **JA-V.G.**

Curs valutar

Denumirea valutei	BNR	BCR		BRD		Intesa Sanpaolo Bank		Banca Românească		Patria Bank		Alpha Bank		Casa de schimb LUXOR		Casa de schimb TRESOR	
		C	V	C	V	C	V	C	V	C	V	C	V	C	V	C	V
Euro	4,75	4,69	4,83	4,68	4,82	4,70	4,79	4,73	4,80	4,71	4,79	4,73	4,78	4,72	4,75	4,72	4,74
Dolar SUA	4,22	4,14	4,32	4,15	4,30	4,19	4,26	4,20	4,26	4,17	4,28	4,19	4,26	4,19	4,22	4,20	4,23
Forint	0,0148	0,0142	0,0154	0,0145	0,0151	00146	0,0151	-	-	0,0146	0,0151	-	-	0,0147	0,0149	0,0148	0,01485
Gram aur	173,07																

Vremea

Miercuri, 24 aprilie

www.aradon.ro

11° LA ORA 6 — temperaturile se vor situa între 10 și 11 grade. Vântul va sufla cu 1-18 km/h dinspre S.

23° LA ORA 18 — temperaturile se vor situa între 22 și 23 grade. Vântul va sufla cu 1-13 km/h dinspre SE.

Ziua precedentă

Arad	9-16	Umiditate:	62 %
Lipova	9-16	Presiune:	1018 mb
Chișineu-Criș	9-16	Precipitații:	62%
Săvârșin	8-15	Vânt:	28 km/h
Sebiș	8-15	Direcție vânt:	SE

Azi

Temperaturile se vor situa între 11 și 23 grade. Vântul va sufla cu 1-18 km/h, dinspre S-SE.

Soarele

Răsare: 06:33
Apune: 20:33

FAZELE LUNII

5.04 · 12.04 · 19.04 · 27.04

MIERCURI	JOI	VINERI	SÂMBĂTĂ
11° 23° mai cald	12° 27° nori și soare	13° 28° nori și soare	8° 22° câteva averse

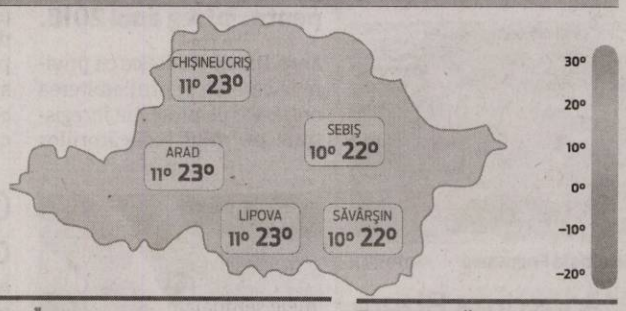

Calendar

Biserica ortodoxă: Sf. și Marea Miercuri; †) Sf. Ier. Mărt.: Ilie Iorest, Sava Brancovici și Simion Ștefan, Mitr. Transilvaniei; Sf. Ier. Iosif Mărt. din Maramureș; Sf. Mc. Pasicrat și Valentin din Durostorum; Sf. Cuv. Elisabeta (Denia Sf. și Marii Joi) (Numai seara, pâine și apă)
Biserica greco-catolică: Sf. m. Sava Stratilat (sec. IV); Sf. cuv. Elisabeta Taumaturga
Biserica romano-catolică: Ss. Fidel din Sigmaringen, pr. m.; Maria a lui Cleofa și Salomea; Egbert, călugăr

Prognoză pentru trei zile

Temperaturile minime vor fi cuprinse între 8 și 13 grade, iar cele maxime între 22 și 28 grade.

Temp.minime: 8–13°C
Temp.maxime: 22–28°C

JURNAL ARĂDEAN
B-dul Revoluției nr. 62, Arad
BRAT Auditat de BRAT
Reclamații difuzare: 0257.241.151

Șef departament publicitate și departament difuzare: Cristian Sulințan
Secretariat: 0257.212.090 (centrala), fax - 0257.212.012
Marea publicitate: 0257.280904
Mica publicitate: 0257.210775; B-dul Revoluției, nr. 81
Tiparul executat la: Tipografia Inform Média Lapkiadó Kft

Redactor șef: Adriana Barbu (8416) Responsabil de număr: Diana Duțu
Secretar general de redacție: Gabriela Groza (8423); Departamente: Eveniment: Alin Gherasim (8417), Ioana Costaș (8414); Valentin Goran (8405); Economic: Andreea Pintea (8415); Social: Diana Duțu (8413); Sport: Daniel Scridon (8424), Leo Sfâra (8422), Dan Lazăr (8406); Cultură: Eugen Rogojan.
Tehnoredactare: Ghizela Șerban (8409), Munteanu Daniel (8411).
REDACȚIE: tel. 0257.212.090 (centrala); fax 0257.212.012, 0257.228.592; e-mail: redactia.jurnalaradean@informmedia.ro, adevaruldearad@informmedia.ro, publicitate.jurnalaradean@informmedia.ro, publicitate.adevarul@informmedia.ro

Zona Liberă, profit de 200.000 de euro

Mai puţin de 25 la sută din cifra de afaceri a Zonei Libere Curtici-Arad reprezintă profitul pe 2018.

ARAD. Zona Liberă Curtici-Arad a tras linie şi îşi prezintă parcursul din punct de vedere financiar pe anul 2018. Un raport a ajuns la consilierii judeţeni care vor trebui să îl aprobe prin vot. Potrivit documentului, cifra de afaceri a Zonei Libere a fost, în 2018, de 4,3 milioane de lei. Cele mai mari cheltuieli au fost cele cu personalul, un total de 1,9 milioane de lei, cu peste 300.000 de lei mai mult decât în anul 2017. Alţi aproape 1,3 milioane de lei au fost reprezentaţi de cheltuielile de exploatare, în timp ce 872.000 de lei au fost plătiţi către stat, cu titlu de impozite, taxe şi alte astfel de vărsăminte. După ce au tras linie, cei de la Zona Liberă Curtici-Arad au rămas cu un profit de aproape un milion de lei. Numai că 98.000 de lei au mers către stat, cu titlu de impozit pe profit. Aşadar, profitul net al regiei a fost de 899.810 lei.

Cum se împarte?

Ţinând cont de faptul că este o societate aflată în subordinea Consiliului Judeţean Arad, Zona Liberă va trebui să trimită 83 la sută din profit către bugetul Judeţului Arad. Alţi 10 la sută vor rămâne în vistieria regiei cu titlu de surse proprii de finanţare a investiţiilor. În sfârşit, un procent de 7 la sută din întreg profitul va fi împărţit salariaţilor Zonei Libere Curtici-Arad pentru participarea acestora la realizarea profitului. **JA-A.G.**

La vot

Atât raportul financiar, cât şi propunerile de împărţire a profitului Zonei Libere vor fi supuse votului consilierilor judeţeni.

O zonă care face profit an de an FOTO: JA

Sesizările arădenilor sunt ignorate de autorităţi

În aplicaţia MyArad, o mare parte dintre sesizări apar „rezolvate", deşi reclamanţii susţin că nu s-a intervenit efectiv pe teren.

ARAD. Mulţi dintre arădenii care folosesc aplicaţia online se plâng că sesizările făcute nu şi-au găsit rezolvarea. Unii, mai insistenţi, au revenit cu postările, astfel că probleme semnalate anul trecut pot fi citite şi astăzi, fiind readuse periodic la cunoştinţa administraţiei locale, pentru că în teren nu şi-au găsit rezolvarea.

„A mai trecut un an în care nu s-a făcut nimic, revin cu aceeaşi postare! Lipsa oricărui trotuar în porţiunea semnalizată de mine. Nici pistă de biciclete nu există în acea zonă, care face legătura între trei cartiere. S-au făcut lucrări edilitare la stradă anul trecut în aceea porţiune, nimeni nu a văzut starea de fapt, pietonii şi bicicliştii nu contează, după cum se vede!", scrie un arădean, cu referire la strada Ştefan cel Mare (Aradul Nou), în zona trecerii spre Sânicolau Mic şi Subcetate.

„Am revenit cu problema ce am raportat-o în iarnă. Luminile de pe stradă se sting şi se aprind intermitent", scrie un locuitor de pe strada Imaşului.

„Aici au mai fost făcute sesizări despre o groapă mare în care s-a aruncat doar o lopată de asfalt şi nu s-a reparat complet. Vă rog redeschideţi sesizarea şi cereţi soluţionarea de calitate a problemei", scrie şi un locuitor din Gai.

Peste 50 de nemulţumiri online

Aplicaţia poate fi accesată de pe orice computer, telefon mobil sau tabletă la adresa http://mycity.primariaarad.ro. În momentul accesării, apare o hartă a oraşului, pe care sunt marcate problemele semnalate de arădeni, iar din meniu se poate selecta adăugarea unei sesizări. Conform responsabililor Primăriei, reclamaţiile au termen de soluţionare 30 de zile, timp în care sunt marcate pe hartă cu roşu. Cele rezolvate, marcate cu verde, rămân vizibile doar cinci zile de la data soluţionării. În fiecare moment, cel puţin 50 de astfel de marcaje apar pe harta oraşului, dar sunt zile în care există peste o sută de reclamaţii active, semn că arădenii vor să pună la treabă administraţia locală. Mai rămâne ca şi responsabilii locali să iasă efectiv din birouri şi să rezolve problemele semnalate. **JA – M.B.**

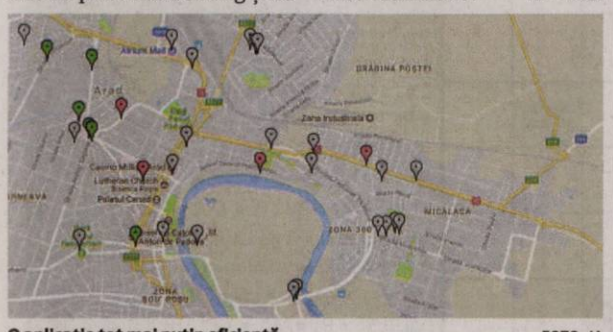

O aplicaţie tot mai puţin eficientă FOTO: JA

Cu Jurnalul în Germania!

Ziarul nostru se citeşte chiar şi în afara ţării, pentru a-i menţine pe arădeni conectaţi la... obiceiul de acasă.

Fidelii lunii, în vizită cu premii, la Jurnal arădean FOTO: A.P.

ARAD. Jurnal arădean i-a premiat, marţi, pe cei mai norocoşi dintre abonaţii lunii aprilie. În valoare de câte 200 de lei fiecare, premiile de fidelitate au picat numai bine acum, cu doar câteva zile înaintea sărbătorilor pascale. Sunt cadoul pe care zece cititori fideli l-au primit din partea ziarului lor preferat.

Dependenţă

„Sunt dependent de Jurnal arădean. Dacă nu îl am dimineaţa, la ora 5, toată ziua nu mai sunt bun. Dar am ziarul sub preş la ora 4, aşa că atunci când mă trezesc îl iau, beau cafeaua şi îl citesc. Până la ora 8 sunt gata" - povesteşte arădeanul Sabin-Augustin Chintoan. „Sunt abonat de foarte mult timp la Jurnal arădean. Sunt mulţumit de ziar, cuprinde informaţii din toate domeniile pe care un om le doreşte" - opinează Mihai Jamboc din Zimandu Nou.

„Am azi-mâine 74 de ani, iar la ziar sunt abonată de vreo 40 de ani. Am mai participat de mult la Premiile de fidelitate dar nu am câştigat. Acum am încercat din nou şi am câştigat. Mulţumesc lui Dumnezeu, că banii sunt foarte bine-veniţi" - mărturiseşte Irina Zimmerman din Pâncota. Deşi îi face o mare plăcere să lucreze în grădină, ea recunoaşte că „atunci când vine ziarul, nimic nu fac până nu îl citesc".

„Sunt foarte mulţumit de Jurnal arădean, îmi place să aflu din ziar ştirile de la noi din judeţ" - zice Anton Păşcuţ din Cermei.

Multipli câştigători

Arădeanul Constantin Dudău a câştigat pentru a treia oară la Fidelitate. Crede că „ziarul e foarte bun, cuprinde în mare cam toate zonele de activitate". Şi Elena Ionel este triplă câştigătoare la concursul destinat abonaţilor Jurnal arădean, anul ei norocos fiind 2017, când a câştigat două premii de fidelitate. „Sunt abonată din 1970 la ziar, de pe vremea când se numea Flacăra Roşie. Sunt mulţumită de ziar, de aceea mă şi abonez de atâţia ani" - explică arădeanca. Mihai Szabo a câştigat pentru prima oară la Fidelitate deşi e abonat la ziar dinainte de Revoluţie. Jurnal arădean îi oferă toate informaţiile de care are nevoie: „Îl citesc de la început până la capăt - şi ştirile şi publicitatea" - spune fidelul norocos.

Elena Meszaros merge periodic în Germania şi mărturiseşte că de fiecare dată „duc cu mine jumătate de sacoşă de ziare, ca să am «de lucru» acolo". Iar pe perioada de 2-3 luni, cât lipseşte din ţară, continuă să îşi facă abonament la Jurnal arădean astfel încât „atunci când mă întorc acasă, am şi aici «de lucru»". Nu putem decât să îi fim recunoscători şi să ne bucurăm că am prins-o acasă şi a putut veni să îşi ridice premiul. **JA-D.D.**

Ce fac cu banii

Pentru Mihai Jamboc e de la sine înţeles ce face cu premiul de fidelitate: „Azi e ziua nevestei, împlineşte 50 de ani şi îi dau ei banii." Şi Irina Zimmerman ştie exact ce face cu cei 200 de lei: „Îmi iau un furtun şi sorb ca să pot uda grădina, că aşa frumos a răsărit tot şi, pentru că mi s-a stricat furtunul, nu am putut uda până acum". Anton Păşcuţ va direcţiona premiul spre nepoţica sa Mara, în vârstă de şase ani, căreia îi va cumpăra un cadou de Paşti. Şi Constantin Dudău se gândeşte la nepoatele sale de 8 şi 9 ani, dar o parte din bani o va folosi pentru a face mai îmbelşugată masa de Paşti. Pentru Sabin-Augustin Chintoan administrarea celor 200 de lei pare ceva mai dificilă. „E greu: trebuie să-i dau la nevastă! Ea ce face nu mă întrebaţi, că nu ştiu" - spune în glumă abonatul fidel. „O să petrec weekend-ul cu nepoţelul, deci probabil că aici o să meargă o bună parte din premiu" - zice Elena Meszaros.

Pentru mai multe fotografii intră pe www.jurnalaradean.ro

CET Hidrocarburi opreşte căldura în municipiu!

Furnizarea energiei termice pentru încălzire va fi întreruptă miercuri, 24 aprilie, începând de la ora 9.00.

Gata cu căldura în calorifere FOTO: JA

ARAD. Chiar dacă marţi am dârdâit un pic de frig din cauza temperaturilor care nu au reuşit să ajungă nici la 15 grade, de miercuri încolo se anunţă din nou zile însorite. La fel cum au fost şi săptămâna trecută. Aşa că încălzirea locuinţelor nu mai pare prea justificată. La fel consideră şi CET Hidrocarburi, furnizorul de energie termică.

„Având în vedere evoluţia temperaturilor exterioare din ultimele zile, precum şi Regulamentul pentru furnizarea şi utilizarea energiei termice, anunţăm utilizatorii racordaţi la sistemul centralizat de termoficare al Municipiului Arad că vom întrerupe furnizarea energiei termice pentru încălzire, miercuri 24 aprilie 2019, începând cu ora 9.00" - spune Victor Ciulean, director general al SC CET Hidrocarburi SA Arad. Reamintim, potrivit Hotărârii Consiliului Local Municipal 223/2008, „întreruperea furnizării energiei termice pentru încălzire se va face după înregistrarea timp de trei zile consecutive, între orele 18.00-6.00, a unor valori medii ale temperaturii aerului exterior mai mari de +10°C, dar nu înaintea datei de 15 aprilie".

Conducerea CET Hidrocarburi atrage atenţia consumatorilor că reţelele de termoficare rămân sub presiune, iar pentru intervenţii sau modificări la instalaţiile de încălzire este necesară anunţarea furnizorului la Dispeceratul de termoficare la telefon 0257/231367, 0357/412233, acesta având program permanent. **JA-D.D.**

Salarii majorate la Primăria Municipiului Arad

Creşterile salariale sunt mai mari pentru cei cu salarii mici şi mai mici pentru cei cu salarii mari.

Unanimitate „pentru" FOTO: E.C.

ARAD. Majorarea salariilor funcţionarilor din Primărie a fost principalul motiv al convocării şedinţei extraordinare de marţi a Consiliului Local Municipal. Patru proiecte de hotărâre vizând această chestiune s-au aflat pe masa aleşilor. Unul s-a referit la salarizarea personalului din aparatul de specialitate al Primarului Municipiului Arad, iar celelalte trei au vizat salarizarea personalului administrativ de la Direcţia de Asistenţă Socială, Cantina Municipală şi Centrul Municipal de Cultură. Toate cele patru proiecte au fost aprobate, în unanimitate, de consilierii locali.

Desigur, rezultatul votului i-a mulţumit în primul rând pe beneficiarii majorărilor salariale. „Doresc, în numele funcţionarilor din Primărie şi din instituţiile de sub autoritatea Consiliului Local, să aduc mulţumiri domnului primar, domnilor viceprimari şi Consiliului Local pentru vot" - a precizat Lilioara Stepănescu, secretarul municipiului Arad.

Printre cei satisfăcuţi de vot s-a numărat şi consilierul Marin Lupaş care, în repetate rânduri, s-a erijat în avocat al funcţionarilor din Primărie şi a solicitat creşterea salariilor acestora.

La finalul şedinţei, viceprimarul Călin Bibarţ a făcut următoarele precizări: „Într-un clasament naţional, Primăria Arad era pe unul din ultimele locuri, dacă nu chiar pe ultimul, în ceea ce priveşte salarizarea personalului. Au fost multe discuţii referitoare la aşezarea în anumiţi parametri a salariilor angajaţilor. S-a aşteptat să avem buget, ulterior votului pe buget s-a ajuns la această formă care - spun eu - este decentă pentru un funcţionar. Noi ne-am străduit să avem o perspectivă normală pe un buget al Aradului văduvit an de an cu 12-15 milioane de euro, din pix, de către Guvern. Datoria noastră este să avem funcţionari bine pregătiţi şi corespunzător plătiţi. Cei care au avut salariile mici şi foarte mici vor avea un procent de creştere a salariului substanţial, iar în cazul celor care le-au avut la un nivel mai mare, procentul de creştere este mai mic" - a explicat Călin Bibarţ. **JA-D.D.**

ALBE ŞI NEGRE

Daniel Scridon

Ipocrizia, viciul care nu poate fi acceptat

Departe gândul de a ridica în slăvi activitatea Direcției Naționale Anticorupție. Instituție care a provocat frisoane multora dintre cei care se credeau intangibili. Fie ei politicieni, oameni de afaceri sau reprezentanți ai diferitelor structuri (de)militarizate din România. DNA a avut și, poate, mai are uscăciunile ei. Procurori cocoșați, care ne-au prezentat un spectacol al cătușelor de prost gust, cu victime colaterale și abuzuri condamnabile. De aici însă și până la eticheta de „stat paralel", e o cale prea lungă. E urletul de disperare al unor politicieni, care nu mai pot dormi liniștiți, uitându-se în urmă. Și cărora le este teamă să-și mai servească clientela politică, precum odinioară.

Unul dintre ei este actualul președinte al Senatului, Călin Popescu Tăriceanu. Care nu scapă niciun prilej pentru a face pe lupul moralist. „Dosarul deschis cu mare tam-tam, mediatizat, rostogolit, generator de oprobriu public și acuzații, pentru ca mai apoi să fie închis pe șest, fără să se comunice asta nimănui. Clasare ultrasecretă" - spune ipocritul Tăriceanu, cu referire la dosarul în care i se imputa o șpagă de un milion de euro de la Sorin Vîntu pentru a-l numi, în calitate de premier, pe ziaristul Liviu Mihaiu drept guvernator al Deltei Dunării.

> Uităm un lucru esențial, faptele sunt mai importante ca vorbele

„Singurii demoni cu care trebuie să luptăm sunt cei dinlăuntrul nostru" - spunea Mahatma Gandhi, părintele independenței Indiei. Vorbe de care fostul deputat de Arad pe listele PNL, între 1990 și 1992, ar face bine să țină cont. Să înceteze cu ipocrizia, câtă vreme, susținut de coaliția PSD-ALDE împiedică, de aproape jumătate de an, activitatea procurorilor DNA. Chiar zilele trecute, juriștii din Senat au amânat, din nou, raportul pe cererea DNA privind începerea urmăririi penale pentru Călin Popescu Tăriceanu, solicitând - culmea impertinenței - audierea procurorilor, pentru a le fi explicat dosarul. Unul care datează din 7 noiembrie 2018, procurorii susținând că Tăriceanu ar fi primit indirect, în perioada 2007 - 2008, pe vremea când era prim-ministru, foloase materiale de aproximativ 800.000 de dolari de la o firmă austriacă.

În tot acest circ al tergiversării, ipocrit nevoie mare, Tăriceanu le solicită, în fața camerelor de luat vederi, senatorilor din Comisia Juridică să urgenteze elaborarea avizului în privința cererii DNA de începere a urmării penale în cazul său. Motiv de a ne a aminti cuvintele autorului de citate, David Luceac: „Omul ipocrit este precum un vânzător de iluzii pentru cei neputincioși. El trăiește într-o lume în care el însuși devine treptat ținta propriei înșelăciuni". Trist, dar adevărat!

daniel.scridon@informmedia.ro

Solicitări pe treceri de pietoni

Useriștii din Păuliș au solicitat, prin deputatul Sergiu Vlad, ca la Sâmbăteni să fie marcate noi treceri de pietoni.

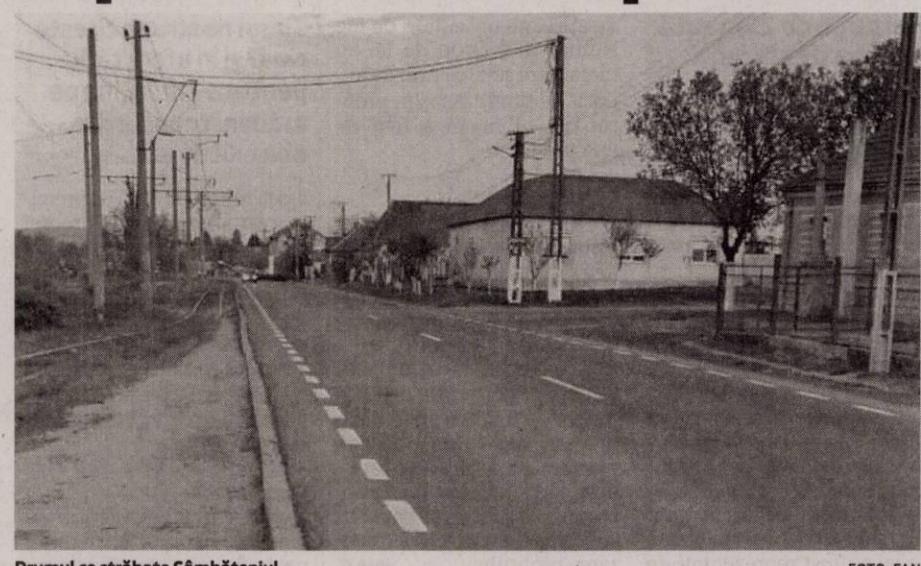

Drumul ce străbate Sâmbăteniul FOTO: FAN

PĂULIȘ. Filiala USR Păuliș a depus în luna noiembrie a anului trecut, prin deputatul USR Arad, Sergiu Cosmin Vlad, o interpelare adresată Ministerului Transportului prin care solicita înființarea unor noi treceri de pietoni în localitatea Sâmbăteni și reducerea vitezei de deplasare în comuna Păuliș.

Ionuț Roman, președinte USR Păuliș, declară: „Dat fiind faptul că în localitatea Sâmbăteni există doar două treceri de pietoni (situate în centrul localității), am solicitat Ministerului Transporturilor și Consiliului Județean Arad înființarea unor noi treceri de pietoni, pe DN7 precum și pe DJ708C. În urma interpelării, CNADNR Timișoara și Consiliul Județean Arad vor înființa treceri de pietoni în localitatea Sâmbăteni: o trecere nouă pe DN7 la intrarea în Sâmbăteni dinspre Arad, o trecere de pietoni nouă pe DN7 la intersecția cu drumul care duce spre Ghioroc și o trecere de pietoni pe drumul care duce spre Ghioroc în dreptul stației de tramvai. Pentru că în vecinătatea viitoarelor treceri de pietoni nu există trotuare prin care pietonii să ajungă în siguranță la traversări, am depus la Consiliul Local al comunei Păuliș o sesizare prin care solicităm construcția trotuarelor respective. Pentru siguranța copiilor dar și a tuturor participanților la trafic, am solicitat CNADNR Timișoara reducerea vitezei de deplasare a tuturor autovehiculelor care tranzitează comuna Păuliș, la 50km/h, primind un răspuns pozitiv în acest sens. Ținând cont de extinderea ca și suprafață a localității Sâmbăteni, am solicitat Consiliului Județean Arad precum și Consiliului Local al comunei Păuliș prin intermediul deputatului USR Arad, Sergiu Cosmin Vlad, înființarea în dreptul primei străzi din Sâmbăteni a unei noi stații de tramvai. Din răspunsul primit de la Consiliul Județean Arad, rezultă faptul că sunt de acord cu acest proiect, doar că de amenajarea propriu zisă trebuie să se ocupe Consiliul local Păuliș. Am solicitat acest lucru Consiliului Local al comunei Păuliș și vom urmări îndeaproape ca acest lucru să se realizeze."

JA-A.P.

Top trei afecțiuni medicale în Arad

Cu ajutorul statisticilor de la Ambulanță pentru anul 2019, am identificat primele trei afecțiuni pentru care arădenii cheamă echipajele medicale.

ARAD. Am fost curioși să aflăm care sunt primele trei afecțiuni care îi determină pe arădeni să sune la ambulanță pentru a cere ajutorul. Am tras cu coada ochiului peste statistica Serviciului Județean de Ambulanță Arad pentru primele trei luni ale acestui an și am găsit care sunt afecțiunile cele mai frecvente.

10.000 de solicitări, în trei luni

În total, în primele trei luni ale lui 2019, echipajele medicale ale Ambulanței au intervenit la peste 10.000 de solicitări. În medie (realitatea din teren poate fi alta), ar fi aproximativ 3.500 de intervenții pe lună, respectiv peste 115 în fiecare zi. De asemenea, au mai fost realizate și 3.735 de transporturi, în medie câte 41 în fiecare zi. În total, autospecialele din cadrul SJA Arad dar și din substațiile din județ au parcurs peste 490.000 de kilometri. Adică, în medie, peste 5.500 de kilometri zilnic.

Top trei afecțiuni

Revenind la topul afecțiunilor, pentru primul trimestru al acestui an, de departe, primul loc este ocupat de stările febrile la adulți. Au fost înregistrate 1.016 astfel de cazuri. În medie câte 340 în fiecare lună, respectiv 12 în fiecare zi. Pe locul doi, în acest top se află insuficiența respiratorie acută, fiind înregistrate 270 de cazuri. În medie câte 90 de cazuri, lunar, respectiv câte trei în fiecare zi. Tot pe „podium", pe locul trei se află accidentul vascular cerebral cu 182 de pacienți care au chemat ambulanța. În medie vorbim de 60 de cazuri lunar, adică câte două în fiecare zi din primele trei luni ale lui 2019.

JA-V.G.

Primul câștig după două decenii de abonare

ARAD. De mai mult de două decenii Aurel Moraru este abonat la Jurnal arădean și de când a fost înființat concursul „Cuvinte norocoase", arădeanul a participat sperând la un câștig. Iată că a venit și momentul câștigului, atunci când spera mai puțin. „Nu mi-a venit să cred când mi-am văzut numele în ziar. Sunt un abonat vechi al ziarului, dar până acum nu am avut noroc de vreun câștig. M-am bucurat foarte mult. Știți cum e, orice câștig contează", ne-a mărturisit arădeanul, vizibil emoționat.

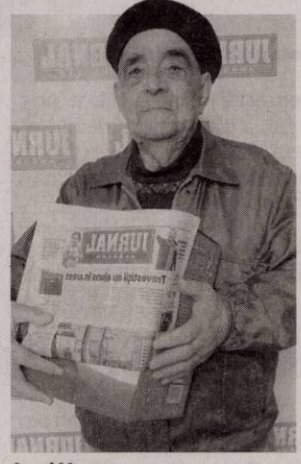

Aurel Moraru FOTO: A.P.

Aurel Moraru ne-a mai spus că citește zi de zi Jurnal arădean, din pagină în pagină și când termină de lecturat știrile se apucă de careurile cu integrame. „Este o activitate care mă ține activ, îmi ocupă și o parte din timp și îmi face plăcere să dezleg integrame. Am această pasiune de foarte mulți ani", a mai spus cititorul nostru. Aurel Moraru a câștigat un obiect de uz casnic la tragerea la sorți din cadrul concursului „Cuvinte norocoase" din această lună, premiul venind chiar în pragul sărbătorilor pascale.

JA-A.P.

Rețeta zilei

Iahnie de fasole – de post

INGREDIENTE: 400 g fasole, 3 cepe roșii, 3-4 căței usturoi, boia dulce și iute, cimbru,1 foaie dafin, 4 linguri pastă de roșii, 3-4 linguri ulei.

MOD DE PREPARARE: Fasolea se alege, se spală în câteva ape și apoi se lasă de seara până dimineața să se înmoaie. Dimineața se scoate și se pune să fiarbă în 2-3 ape, pentru a elimina toate toxinele. După ce a fiert și bobul este moale, dar întreg, se pune să se scurgă în sită.

În acest timp, se taie ceapa solzișori, usturoiul se pisează și se pun să se călească într-o cratiță cu ulei. Când ceapa a devenit sticloasă, se adaugă fasolea și puțină apă.

Separat, se pregătește pasta de roșii cu sare, piper, cimbru și boia, iar dacă pasta este prea groasă, se adaugă puțină apă călduță și se toarnă peste fasole. Se adaugă și o foaie de dafin și se lasă să scadă, la foc potrivit, la cuptor. Se servește cu murături și se ornează cu pătrunjel verde. **Poftă bună!**

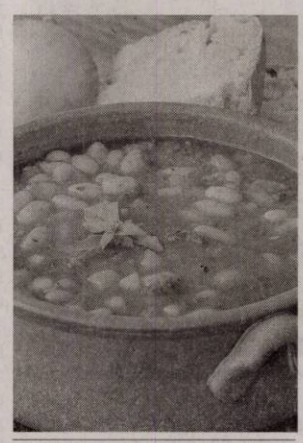

Pentru mai multe rețete intră pe www.culinar.ro

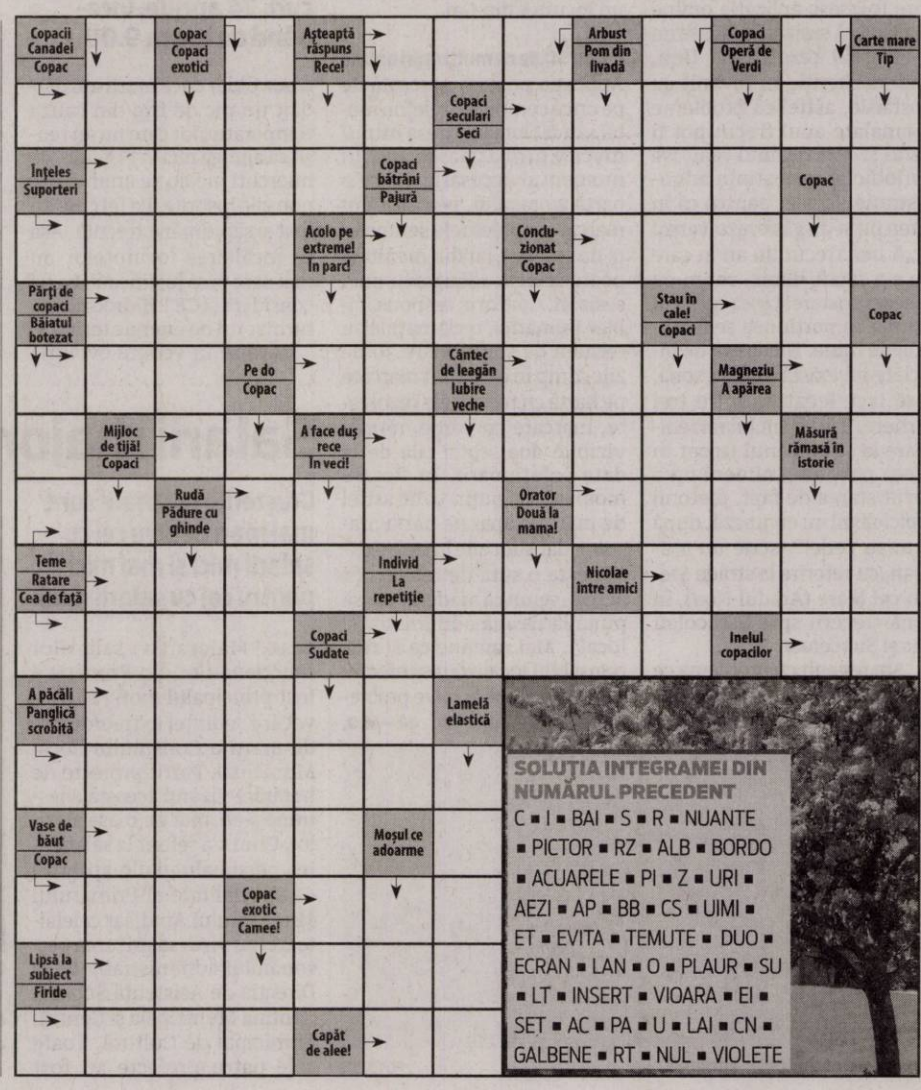

Bizere trece la Muzeu

Muzeul Judeţean vrea să preia situl arheologic Frumuşeni – Mănăstirea Bizere.

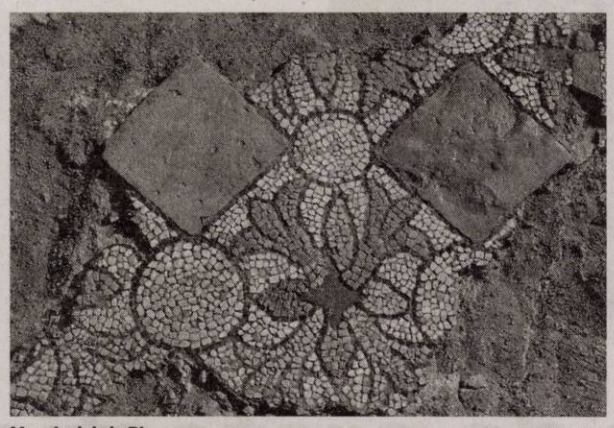

Mozaicul de la Bizere FOTO: CMI

ARAD. Situl arheologic de la Frumușeni, aflat la 12 kilometri distanță de municipiu, ar urma să treacă în patrimoniul public al Județului Arad. Cei de la Complexul Muzeal Arad au depus o adresă prin care cere Consiliului Județean să preia obiectivul, considerând că zona ar putea fi pusă în valoare mult mai bine de autoritățile județene decât de cele locale, din Frumușeni. „Complexul Muzeal Arad consideră oportună trecerea din patrimoniul Comunei Frumușeni în patrimoniul public al Județului Arad a sitului arheologic Mănăstirea Bizere, având în vedere unicitatea în România a acestuia și potențialul arheologic și turistic al zonei, care poate fi mult mai bine conservată și promovată odată cu trecerea acesteia în patrimoniul Județului Arad", se arată într-un proiect de hotărâre al CJA.

Consiliul local din Frumușeni și-a dat deja acordul de principiu pentru această mutare, dar este nevoie de o hotărâre prin care situl arheologic să treacă din domeniul privat al comunei în domeniul public al acesteia, după care poate fi preluat de Consiliul Județean. Teoretic, în perioada imediat următoare, mutarea va fi făcută, așa că Mănăstirea ar putea intra în patrimoniul județului și în administrarea Complexului Muzeal Arad în câteva luni de zile. Asta dacă alești județeni își vor da votul în acest sens.

Despre Bizere

Situl arheologic Frumușeni - Mănăstirea Bizere se află amplasat la un kilometru nord-est de localitatea Frumușeni (12 kilometri est de Arad), în lunca Mureșului, pe malul stâng al râului, în punctul numit „Fântâna Turcului". În anul 1183 a fost atestată pentru prima dată abația care avea hramul Sfintei Fecioare Maria, pentru ca la sfârșitul secolului al XII-lea Mănăstirea Bizere să funcționeze ca lăcaș benedictin, aflat sub patronaj regal. Abația controla transportul de sare pe râul Mureș. În secolul al XIII-lea mănăstirea, cu un număr de 23 călugări, avea un venit anual de 4.000 bolovani de sare (produs greu de procurat în acele timpuri). Din secolul al XIV-lea, mănăstirea benedictină a cunoscut o constantă decădere, iar la 1557 (după invazia turcească în părțile Aradului și datorită Reformei religioase) mănăstirea nu mai era consemnată ca fiind funcțională. Cercetările arheologice, care au demarat în anul 2001, au relevat palatul abațial, cimitirul, iar în anul 2003 au fost descoperite mozaicurile din biserica mănăstirii - de tradiție bizantină și romanică, unice în România și Sud-Estul Europei. În anul 2009 arheologii au continuat investigațiile arheologice de la Bizere, în paralel desfășurându-se conservarea preventivă in situ a mozaicurilor și realizarea primelor reconstituiri virtuale a unor părți din mănăstire: capela funerară, turnul-fântână, porticul claustrului și curtea interioară cu fântână. Situl arheologic „Mânăstirea Bizere" - punct Fântâna Turcului este situat în extravilanul comunei Frumușeni, județul Arad, pe o parcelă de teren în suprafață de 52.527 mp și este clasat în Lista monumentelor istorice, categoria sit, grupa valorică A, fiind o zonă cu potențial arheologic și turistic unică în județul Arad și România. **JA-A.G.**

Bacalaureatul special se va organiza în luna mai

Sesiunea specială a examenului de bacalaureat, pentru elevii olimpici, va avea loc între 16 mai şi 5 iunie.

ARAD. Înscrierea candidaților la sesiunea specială a examenului de bacalaureat național 2019 va avea loc pe 16 și 17 mai, urmând ca evaluarea competențelor lingvistice de comunicare orală în limba română și în limba maternă să aibă loc pe 20, respectiv 21 mai 2019. Pe 22 vor fi evaluate și competențele lingvistice într-o limbă de circulație internațională, iar pe 23 și 24 mai cele digitale.

Probele scrise vor începe pe 27 mai, cu cea la Limba și literatura română, pe 28 mai va avea loc proba obligatorie a profilului, pe 29 cea la alegere a profilului și specializării și pe 30 mai proba scrisă la Limba și literatura maternă. Rezultatele inițiale vor fi afișate pe data de 31 mai 2019, până la ora 12, contestațiile putând fi depuse până la ora 14, în aceeași zi. Soluționarea contestațiilor și afișarea rezultatelor finale vor fi efectuate în perioada 31 mai-5 iunie.

De regulă, la sesiunea specială a bacalaureatului participă elevii aflați în pregătire sau în etapele de selecție pentru alcătuirea echipelor care vor reprezenta România atât la olimpiadele internaționale pe discipline, cât și la diverse competiții sportive europene sau mondiale. **JA-E.R.**

Pentru olimpici FOTO: FAN

Filmul „Cyrano Mon Amour" FOTO: FAN

Cinci filme franceze pe ecran, la Arta

Festival du Film Francais, ce va avea loc (şi) la Arad pe 9, 10 şi 11 mai. „Cyrano Mon Amour" va deschide programul filmelor franceze.

ARAD. „Cyrano Mon Amour", „Le genou de Claire", „Amanda", „Funan" și „Joueurs" sunt filmele ce vor fi proiectate, între 9 și 11 mai, la Cinema Arta. „Cyrano Mon Amour" va deschide programul filmelor franceze de la Arad, pe 9 mai, de la ora 20. În regia lui Alexis Michalik, pelicula are o durată de 110 minute.

„Le genou de Claire" va continua programul, vineri, de la ora 17:30. Parte a selecției „Cahiers du Cinema", filmul a fost regizat de Eric Rohmer și are o durată de 105 minute. În aceeași zi, de la ora 20, „Amanda" va rula pe ecranul Sălii Mari. În regia lui Michael Hers și cu o durată de 107 minute, filmul va fi subtitrat în română, la fel ca celelalte pelicule din program.

Ultimele două filme vor fi proiectate sâmbătă, 11 mai. De la ora 18, la Arta va rula filmul lui Denis Do, „Funan", film de animație din 2018, iar de la ora 20 va rula „Joueurs", în regia Mariei Monge.

Festivalul Filmului Francez este organizat de Institutul Francez din România, în cadrul Sezonului România-Franța 2019.

Parteneri locali ai evenimentului sunt cei de la Centrul Municipal de Cultură Arad. **JA-E.R.**

Maraton teatral în Arad

Ediția cu numărul 7 a Festivalului Internațional de Teatru Nou de la Arad se va desfășura sub semnul „oglinzii sinelui".

ARAD. Claudiu Groza, curatorul festivalului, a selecționat pentru a fi prezentate la mijlocul lunii mai, în Arad, 21 de spectacole de teatru produse de companii de stat sau independente din România, precum și un spectacol invitat din străinătate, al companiei franceze Malka, Grenoble: Têtes d'Affiche - un spectacol de dans contemporan unic ce poartă semnătura coregrafică a artistului Bouba Landrille Tchouda.

„Am decis ca FITN 2019 să nu aibă un focus, ci o temă simbolică: NOI. Asta pentru că multe din spectacolele pe care le veți vedea vorbesc - mai intim, mai ironic, mai metafizic, mai brutal, mai sincer sau mai cinic, mai crud sau mai implicat - despre destine și provocări personale, despre demoni interiori și victorii - sau înfrângeri - ce rămân adesea, poate pentru totdeauna, necunoscute altora", spune curatorul.

Biletele au fost puse în vânzare pe data de 23 aprilie, atât la agenția de bilete a Teatrului Clasic, cât și pe site-ul biletmaster.ro. Agenția teatrală funcționează după programul marți-vineri: 10-14 și 17-19; sâmbătă și duminică: 10-12 și 17-19. Luni, 13 mai: 10-14 și 17-19. „Sperăm să vă bucurați de spectacole de teatru, care să vă rămână întipărite în minte multă vreme și, dacă doriți, să schimbe ceva în voi înșivă", spun reprezentanții Teatrului Clasic „Ioan Slavici". Programul celor zece zile de festival este următorul:

Vineri, 10 mai

19.00 – Sala Mare
Navigatorul de Conor McPherson
Regia: Cristi Juncu. Producător: Teatrul Național Târgu-Mureș, Compania „Liviu Rebreanu". Durata: 2h 30min. (cu pauză) | 16+

21.30 – Sala Studio
Noi, nu, niciodată
Un spectacol de: Alexandra Caras, Radu Dogaru, Olivia Grecea, Petro Ionescu, Paula Rotar și Cosmin Stănilă. Producător: Reactor de creație și experiment, Cluj. Durata: 1h 15min. | 16+

Sâmbătă, 11 mai

19.00 – Sala Mare
Frați de Dave Williams
Regia: Florin Piersic Jr. Producător: Teatrul Național „Mihai Eminescu" din Timișoara. Durata: 3h (cu pauză) | 14+

22.00 – Sala Studio
Pisica lui Schrödinger
de Alexa Băcanu. Regia: Alexandru Berceanu. Coproducție: unteatru, București& Proiect 2 | Durata: 1h

Duminică, 12 mai

19.00 – Sala Mare
Dansul Delhi de Ivan Vîrîpaev
Regia: Radu Afrim
Producător: Teatrul Național „Vasile Alecsandri" Iași. Durata: 2h

21.30 – Sala Studio
Lumea dinăuntru de John Elsom
Regia: Catinca Drăgănescu
Producător: unteatru, București
Durata: 1h 15min.

Luni, 13 mai

19.00 – Sala Mare
Avalanșa de Tuncer Cücenoğlu
Regia: Petru Vutcărău. Producător: Teatrul „Regina Maria" Oradea
Durata: 1h 40 min. | 15+

21.30 – Sala Studio
Crud de Daniel Chirilă
Regia: Ștefan Lupu și Daniel Chirilă
Producător: Platforma culturală Frilensăr, București
Durata: 1h 10 min. | 14+

Marți, 14 mai

16.00 – Sala Studio
Jurnal de România. Timișoara spectacol colectiv. Textul și regia: Carmen Lidia Vidu. Producător: Teatrul German de Stat Timișoara
Durata: 1h 15min. | 12+

18.00 – Sala Mare
Triburi de Nina Raine
Regia: Vlad Cristache. Producător: Teatrul „Nottara" București
Durata: 2h 30min. (cu pauză) | 14+

21.30 – Sala Studio
Monstrul nisipurilor
de Székely Csaba. Regia: Andi Gherghe. Producător: Teatrul Dramatic „Fani Tardini" Galați. Durata: 1h 45min. | 15+

Miercuri, 15 mai

19.00 – Sala Mare
153 de secunde

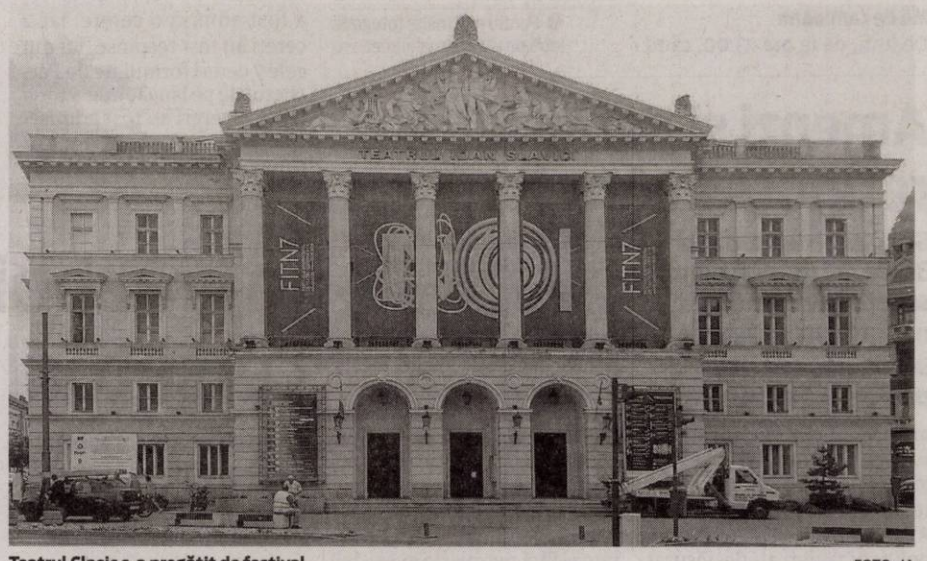

Teatrul Clasic s-a pregătit de festival FOTO: JA

de Svetlana Cârstean. Regia: Ioana Păun. Producător: Biatrice Cozmolici
În parteneriat cu: ARCUB și CNDB
Durata: 1h 40min. | 12+

21.30 – Sala Studio
Schneider și Schuster
de Joshua Sobol. Regia: Lucian Pavel
Producător: ARCUB – Centrul Cultural al Municipiului București
Durata: 1h 15min.

Joi, 16 mai

19.00 – Sala Mare
In a Forest Dark and Deep
de Neil LaBute. Regia: Iarina Demian
Coproducție: unteatru, București& ArtEst Foundation. Durata: 1h 30min. | 16+

21.00 – Sala Studio
Taximetriști
de Bogdan Theodor Olteanu și Adrian Nicolae. Regia: Bogdan Theodor Olteanu. Coproducție: TETA și Apollo111 Teatrul, București
Durata: 1h 45min. | 16+

Vineri, 17 mai

19.00 – Sala Mare
Rețeta perfecțiunii în foarte mulți pași care nu duc nicăieri
Un teatru fizic de: Andrea Gavriliu
Producător: Teatrul de Nord Satu Mare. Durata: 1h

20.30 – Sala Studio
OST (Organic Sound Twist)
Un concept de: Andrea Gavriliu
Producător: Teatrul Național Cluj-Napoca. Durata: 45min. | 12+

Sâmbătă, 18 mai

19.00 – Sala Mare
Amintiri
Spectacol-concert de Ada Milea, după Ion Creangă. Producător: Teatrul Tineretului Piatra Neamț
Durata: 1h | 7+

20.00 – Sala Studio
Ultima bandă a lui Krapp
de Samuel Beckett
Regia: Toma Dănilă. Producător: unteatru, București. Durata: 1h 30min. 14+

21.30 – Sala Mare
Just Push Play
spectacol interactiv de improvizație
Durata: 1h 30min. | 12+

Duminică, 19 mai

19.00 – Sala Mare
Têtes d'Affiche
Coregrafia: Bouba Landrille Tchouda
Producător: Compagnie Malka, Grenoble (Franța).
Durata: 1h | 12+

20.30 – Sala Studio
Emigranții de Slawomir Mrozek
Regia: Dan Glasu. Producător: Teatrul Național „Radu Stanca" Sibiu
Durata: 1h **JA-E.R.**

Identificat FOTO: FAN

Minor din Sântana, cercetat pentru furt

ARAD. Polițiștii din Sântana cercetează un minor de 17 ani care, în noaptea de 21 spre 22 aprilie, prin escaladarea unui gard, ar fi pătruns în grădina unui imobil de pe raza orașului, de unde ar fi furat o hidropompă electrică și un topor. Ulterior, bunurile sustrase ar fi fost comercializate. Prejudiciul, în valoare de 450 lei, a fost recuperat, pe numele tânărului fiind întocmit un dosar penal pentru furt calificat. **JA – I.C.**

493

de amenzi în valoare de 240.000 de lei au aplicat polițiștii rutieri în urma controalelor efectuate. 311 sancțiuni au fost date pentru nefolosirea centurii de siguranță, neacordare de prioritate și efectuarea de depășiri neregulamentare, în timp ce restul de 182 de amenzi au fost aplicate pentru depășirea vitezei legale de deplasare. Polițiștii rutieri au mai reținut și 24 de permise auto.

Pagube materiale FOTO: I.C.

Mașină de poliție implicată într-o tamponare

ARAD. O mașină de Poliție a fost avariată marți dimineața după ce șoferul unui autoturism nu s-a asigurat la ieșirea dintr-o parcare.

Evenimentul rutier a avut loc pe Calea Aurel Vlaicu. Autospeciala de Poliție, marca Dacia Logan, care aparține Secției de Poliție nr. 1 Vlaicu, la al cărei volan se afla un agent de poliție, se deplasa pe banda a II-a de circulație când a fost acroșată de un autovehicul. Acesta a ieșit cu spatele din parcarea diagonală - din partea dreaptă -, fără să se asigure și a acroșat mașina de Poliție care se deplasa regulamentar. Din fericire, evenimentul rutier s-a soldat doar cu pagube materiale. Potrivit reprezentanților Inspectoratului de Poliție Județean Arad, conducătorii celor două autoturisme au încheiat o constatare amiabilă în ceea ce privește incidentul rutier. **JA-I.C.**

Ordine de protecție cât pentru un an întreg

Trei luni cât un an! În primele luni din 2019 au fost înregistrate cereri de ordine de protecție cât aproape pentru întreg anul 2018.

Se solicită tot mai multe ordine de protecție FOTO: FAN

ARAD. În acest an, pe rolul Judecătoriei Arad au fost înregistrate deja 44 de cereri pentru emitere ordin de protecție, din care 17 cereri formulate de persoane fizice, iar 27 de cereri formulate de Parchetul de pe lângă Judecătoria Arad. La Judecătoria Ineu, pe parcursul anului trecut au fost înregistrate 11 cereri pentru emiterea de ordin de protecție, toate formulate de către victime, din care 6 cereri au fost admise și 5 cereri au fost respinse. În acest an, pe rolul aceleiași instanțe au fost înregistrate deja 10 cereri pentru emitere ordin de protecție, 3 dintre cereri fiind formulate de persoane fizice, iar 7 întocmite de Parchetul de pe lângă Judecătoria Ineu. Din cele 3 cereri formulate de persoane fizice, a fost admisă o cerere, iar 2 cereri au fost respinse, iar din cele 7 cereri formulate de Parchetul de pe lângă Judecătoria Ineu, 4 cereri au fost admise, o cerere a fost respinsă și în 2 cauze instanța a luat act de renunțarea la judecată.

Niciuna pe rol la Gurahonț

Pe rolul Judecătoriei Chișineu Criș au fost înregistrate, în 2018, 10 cereri pentru emitere de ordin de protecție, toate formulate de către victime, din care 7 cereri au fost admise și 3 cereri au fost respinse. În acest an, pe rolul Judecătoriei Chișineu Criș au fost înregistrate 7 cereri pentru emitere ordin de protecție, din care 2 au fost formulate de persoane fizice - ambele admise și 5 cereri formulate de Parchetul de pe lângă Judecătoria Chișineu Criș, din care 2 au fost admise și 3 cereri respinse. La Judecătoria Gurahonț au fost înregistrate anul trecut 5 cereri pentru emitere ordin de protecție, toate formulate de către victime, din care niciuna nu a fost admisă, 3 cereri fiind respinse, iar în 2 cauze instanța luând act de renunțarea la judecată. În acest an, la aceeași judecătorie s-au înregistrat deja 6 cereri pentru emitere ordin de protecție, toate formulate de Parchetul de pe lângă Judecătoria Gurahonț, 3 cereri fiind admise, în timp ce în 3 cauze instanța a luat act de renunțarea la judecată. În una din cele trei cauze admise s-a formulat apel, care a fost admis de Tribunalul Arad, în sensul că instanța a luat act de renunțarea la judecată. **JA – I.C.**

19 la 1, la Lipova

În 2018, la Judecătoria Lipova au fost înregistrate cele mai multe cereri pentru emiterea de ordine de protecție, comparativ cu celelalte instanțe din județ: 19. Toate cererile au fost formulate de către victime. Din totalul de 19 cereri, 14 au fost admise, o cerere a fost respinsă și în 4 cauze instanța a luat act de renunțarea la judecată. În acest an, la Judecătoria Lipova a fost înregistrată o singură cerere pentru emitere ordin de protecție, formulată de Parchetul de pe lângă Judecătoria Lipova, care a fost admisă.

Ore în șir la frontiere

Șoferii de camioane au așteptat marți, 23 aprilie, ore în șir pe sensul de ieșire din țară la frontiera României cu Ungaria.

NĂDLAC. S-a ajuns aici după ce circulația s-a reluat în cursul nopții de luni către marți, în condițiile în care luni a fost închisă ca urmare a Paștelui Catolic. Conform aplicației Poliției de Frontieră, cel mai mult se așteapta la Borș, în Bihor, 330 de minute, unde se lucra pe două artere. În cel mai mare punct de trecere a frontierei, Nădlac II, de pe autostrada Nădlac-Arad, se aștepta 210 minute, dar se lucra pe patru benzi de ieșire din țară. La Nădlac I, aflat pe DN 7, la câțiva km de Nădlac II, se așteapta doar 10 minute. Tot în județul Arad, la Vărșand, se așteapta 120 de minute, iar la Petea, în Satu Mare, 250 de minute. Poliția de Frontieră a luat măsuri speciale pentru a face față situației - a adus mai mulți agenți la lucru și a deschis numărul maxim de artere de control în funcție de configurația fiecărui punct - însă a fost vorba despre un număr mare de camioane.

Mii de camioane

De luni, de la ora 23.00, când s-au ridicat restricțiile, în primele ore, prin punctele de trecere de la frontiera de vest a României aflate pe raza județelor Arad, Bihor și Satu Mare, au ieșit din țară circa 3.800 de camioane și 1.400 au intrat în România. Poliția de Frontieră menționează că timpul prevăzut pentru efectuarea controlului unui automarfar, de polițiștii de frontieră români, se păstrează în media de 2-5 minute/camion. Traficul mașinilor mici și al autocarelor nu a fost afectat, deși confrom cititorilor noștri s-a stat la vama Nădlac II, marți, mai bine de o oră. Acesta a fost poate și motivul pentru care polițiștii de frontieră recomandă să se folosească toate punctele rutiere de trecere a graniței din vestul țării. **JA – V.O.; I.C.**

Cozi interminabile FOTO: V.O.

Pentru mai multe fotografii intră pe www.jurnalaradean.ro

Amenzi și permise reținute în Arad

Sancțiuni de aproape 30 de mii de lei și permise reținute în cadrul unei acțiuni rutiere ce s-a desfășurat pe parcursul a patru ore.

ARAD. Acțiunea rutieră a avut loc marți, 23 aprilie, între orele 12.00 și 14.00 pe principalele artere ale municipiului Arad. „Între orele 12:00-14:00, polițiștii rutieri au desfășurat o acțiune pe raza municipiului, pentru impunerea unui climat de ordine și siguranță rutieră, depistarea și sancționarea conducătorilor auto care nu respectă regimul legal de viteză, nu acordă prioritate de trecere pietonilor, nu respectă semnificația culorii roșu a semaforului electric și săvârșesc orice alte abateri de la prevederile O.U.G 195/2002", au precizat reprezentanții IPJ Arad scopul acțiunii.

Astfel, pe lângă cele 96 de sancțiuni contravenționale aplicate conducătorilor auto pentru depășirea vitezei legale de deplasare, a nepurtării centurii de siguranță, a folosirii telefonului mobil în timpul condusului, polițiștii rutieri au sancționat și pietoni și bicicliști pentru abateri în trafic. În urma acțiunii, cinci șoferi au rămas fără permisele auto, doi dintre ei fiind surprinși de aparatul radar amplasat pe Bulevardul Nicolae Titulescu, unul deplasându-se cu o viteză de 103 km/h - fiind vorba de o tânără șoferiță în vârstă de 25 de ani, din Arad -, iar celălalt - un bărbat de 66 de ani, din județul Bihor - cu 82 km/h. Conducătoarei auto i-a fost reținut permisul de conducere pentru 90 de zile, primind și o amendă în valoare de 1.305 lei, în timp ce bărbatul a rămas fără permis pentru următoarele 30 de zile, fiind sancționat și cu 1.450 de lei. De asemenea, șoferul nu a acordat prioritate de trecere unui pieton. Potrivit IPJ Arad „aceste acțiuni vor continua și în perioada Sărbătorilor Pascale și de 1 mai". **JA – I.C.**

Control FOTO: I.C.

Pentru mai multe fotografii intră pe www.jurnalaradean.ro

În „război" cu cerșetorii arădeni!

Poliția Locală a sesizat Parchetul de pe lângă Judecătoria Arad pentru a identifica indivizii din spatele celor puși să cerșească în orașul Arad.

Cerșetorii, prinși de polițiștii locali FOTO: JA

ARAD. Primăria Municipiului Arad spune că „acțiunile privind eradicarea fenomenului cerșetoriei continuă la nivelul Direcției Generale Poliția Locală Arad, cu sprijinul Direcției de Asistență Socială Arad". Vorbim de un fenomen care a pus stăpânire de câțiva ani de zile peste mica Vienă. Se pare că Poliția Locală Arad vrea să facă curățenie. Dacă vor reuși rămâne de văzut. Cert este că ceva a început să se miște în acest sens.

„Operațiunile comune vizează identificarea persoanelor care apelează la mila publicului, precum și a locațiilor în care obișnuiesc să se adăpostească, fie că este vorba despre imobile abandonate și ocupate abuziv de aceștia, sau imobile puse la dispoziția oamenilor străzii de către terțe persoane", spune pentru Jurnal arădean/Aradon, Ralu Cotrău, purtătorul de cuvânt al Primăriei Municipiului Arad.

Care sunt zonele în care se cerșește?

Acțiunile ce se vor derula în mod sistematic, pe raza municipiului Arad, sunt actualmente concentrate în „punctele fierbinți" ale cerșetoriei: zona Gării CFR, Calea 6 Vânători, Centru, zona Mănăstirii Gai.

Cine sunt „șefii" din spatele cerșetorilor?

În ultimele luni, Poliția Locală Arad a procedat la sesizarea Parchetului de pe lângă Judecătoria Arad în situații în care au fost identificați indivizi ce condiționează persoane cu handicap sau minori să apeleze la mila publică. Acest proiect va continua, concomitent cu luarea victimelor în evidența Direcției de Asistență Socială Arad, în vederea acordării prestațiilor și serviciilor sociale conform legii.

Ce se întâmplă cu cei prinși?

Identificarea de către polițiștii locali se realizează la sediul serviciilor de ordine, liniște publică și parcări. Ulterior, oamenii străzii sunt conduși la Adăpostul de noapte, din subordinea Direcției de Asistență Socială Arad. Persoanele identificate care nu au domiciliul în județul Arad pot beneficia în regim de urgență de serviciile Adăpostului de noapte, pe o perioadă de 7 zile, într-un an calendaristic.

O mână de ajutor!

Direcția Generală Poliția Locală Arad, ne mai spune Ralu Cotrău, apelează la spiritul civic al arădenilor pentru realizarea unei „hărți" cuprinzătoare a habitatelor ocupate de către astfel de persoane și inițierea măsurilor legale necesare eliberării locațiilor ce reprezintă un mediu propice de perpetuare a actelor de natură contravențională sau penală.

„Orice informație legată de locații care adăpostesc oameni ai străzii poate fi transmisă Poliției Locale Arad prin intermediul următoarelor canale de comunicare: e-mail secretariat@politialocalaarad.ro, aplicația mobilă «My Arad», respectiv site-ul oficial al DGPL Arad (pentru situații ce impun intervenția de urgență a echipajelor mobile, recomandăm numărul de apel al dispeceratului Poliției Locale 0257-939)", au declarat reprezentanții Poliției Locale Arad. **JA – V.G.**

Sport

„Avem moral bun după prima victorie, mergem încrezători la Cugir

Cristi Todea, antrenor Naţional Sebiş

4

a fost locul ocupat de doi dintre cei trei atleţi legitimaţi la CSŞ Gloria Arad participanţi la faza finală a Campionatului Naţional de copii. Mihai Motorca s-a clasat pe acest loc la aruncarea greutăţii (rezultat 11,97 m), iar Robert Matus la lungime (4,90 m), în timp ce Raul Lavric s-a oprit în faza seriilor în proba de 60 de metri.

Copil a ratat o întâlnire cu Rafael Nadal!

BARCELONA. Tenismanul arădean a fost învins de Leonardo Mayer, scor 3-6, 7-6 (3), 5-7, în runda inaugurală a turneului ATP de la Barcelona, argentinianul urmând a juca în turul secund cu spaniolul Rafael Nadal. Mayer (31 ani, 63 ATP) a dispus de Copil (28 ani, 80 ATP) după două ore şi 37 de minute, arădeanul suferind a cincea înfrângere consecutivă în circuitul ATP. Copil va primi pentru participare un cec de 9.920 euro. **JA-D.L.**

UTA-ASU „Poli", sâmbătă, 4 mai!

ARAD. FRF, împreună cu DigiSport, au stabilit programul etapei a XXXIII-a a Ligii a II. Derbyul Vestului, dintre UTA şi ASU „Poli" a fost stabilit să se desfăşoare sâmbătă, 4 mai, de la ora 13,30. Evident, meciul va fi transmis în direct pe DigiSport 1. Acum, singura problemă care se arată la orizont e legată de prezenţa suporterilor la meciul din Aradul Nou. Şe ştie, anul trecut, galeria oaspeţilor a fost izolată pe un câmp din Şiria, interzicându-i-se prezenţa pe stadion. Acum două campionate, fanii timişorenilor au mărşăluit prin centrul Aradului, iar în zona stadionului „Motorul" au fost incidente grave. De asemenea, ei nu au intrat la meci. Ce va fi acum? **JA-L.S.**

Suporteri la datorie FOTO: FAN

Şoimii speră, Cermei merge la Criş

Deşi a căzut din fotoliul de lider, Lipova încă se gândeşte la promovare. „Sămădăii" au derby cu Crişul.

ARAD. Sărbătoarea de Paşte face ca toate meciurile din Liga a III-a să se desfăşoare în aceeaşi zi, în Vinerea Mare, de la ora 17. Va fi o rundă în care Şoimii Lipova o să încerce să stea aproape de liderul Şcolar Reşiţa, deoarece nu e totul jucat. Cealaltă echipă arădeană care a dat impresia că se va bate la promovare, LT Cermei are un derby zonal, la Chişineu Criş, cu Crişul. Naţional „va încerca marea cu degetul" pe terenul unei echipe care e destul de departe de obiectiv, adică locul I.

După victoria cu FC Hunedoara, aşteptăm încă trei puncte în contul „şoimilor" FOTO: FAN

Giarmata – Şoimii Lipova

Un meci de totul sau nimic pentru oaspeţi, dar extrem de important şi pentru gazde, care sunt în „hora retrogradării". Giarmata e echipa care nu s-a dat bătută nicio clipă şi visul rămânerii în Liga a III-a a devenit realitate, deoarece a reuşit să urce deasupra lini-ei roşii. Aşadar, Lipova va avea un adversar care va da totul, se va agăţa de orice minge, partida anunţându-se extrem de dificilă. Elevii lui Flavius Sabău, la rândul lor, nu au altă variantă decât victoria, dacă mai doresc să promoveze. Asta, în aşteptarea meciului cu Şcolar Reşiţa.

Cugir - Sebiş

După ce a „spart gheaţa", Naţional merge la Cugir, pentru meciul cu Metalurgistul. Echipa gazdă are obiectiv promovarea, dar e destul de departe de ea, fiind la şase puncte de primul loc. Oricum, elevii lui Cristi Todea au meci greu, deoarece trupa din Cugir va merge până la capăt, bazându-se şi pe faptul că Şcolar Reşiţa mai are câteva deplasări dificile, una dintre ele chiar la Lipova.

Crişul Ch. Criş – LT Cermei

Un derby judeţean fără miză, poate doar ambiţii şi orgolii. Cele două echipe aveau, nu cu mult timp în urmă, alte aspiraţii, însă parcursul sinuos a făcut ca ele să iasă total din lupta pentru locul 1. Oricum, e de lăudat că o echipă mică, dar cu suflet mare, plus o nou-promovată, care şi-a depăşit limitele, au ţinut aprinsă - destulă vreme - flacăra speranţei. Aşteptăm un joc plăcut ochiului, între două echipe bune din C4.

LEO SFÂRA
leo.sfara@informmedia.ro

A trecut de calificări la „Mondiale"

BUDAPESTA. Două victorii din tot atâtea confruntări a înregistrat arădeanca Daniela Dodean-Monteiro într-una din grupele de calificare ale Campionatului Mondial de tenis de masă care se desfăşoară în Ungaria. Dodean a câştigat, scor 4-0 (2, 5, 6, 3), cu azera Maryam Imanova, şi cu slovaca Ema Labosova, scor 4-0 (4, 8, 4, 11), ambele partide făcând parte din grupa cu numărul 12. Astfel, ea a avansat pe tabloul principal, însă s-a înclinat în chiar prima partidă, în faţa Matildei Ekholm din Suedia, scor 2-4 (11-7, 10-12, 11-5, 10-12, 7-11, 8-11).

Dana Dodean-Monteiro FOTO: EPA

Reprezentanta CSM Arad joacă şi pe tabloul principal de dublu la a 55-a ediţie a „Mondialelor", unde face pereche cu Adina Diaconu, viitoarea sa colegă de club de la Metz (Franţa). **JA-D.L.**

Fotbal - Liga 6, etapa 15

Seria A. Rezultate: Academia Brosovszky – Voinţa Mailat 2-0, Athletico Vinga – Real Horia 1-3, Mureşana Măndruloc – Voinţa Zărand 3-3, Viitorul Tisa Nouă – Victoria 2 Zăbrani 0-4, Viitorul Arad – Crişul 2 Chişineu Criş 3-2. Jocul Sporting Şagu – Lunca Teuz Sînpaul nu s-a disputat, echipa oaspete nu s-a prezentat.

Clasamentul

1. ACADEMIA	15	12	0	3	60-22	36
2. VIITORUL	14	11	2	1	47-15	35
3. ZĂBRANI 2	15	10	2	3	53-37	32
4. LT SÎNPAUL	14	9	2	3	52-23	29
5. ZĂRAND	15	8	3	4	41-32	27
6. HORIA	15	8	0	7	41-39	24
7. CRIŞUL 2 CRIŞ	15	7	1	7	50-56	22
8. ŞAGU	14	6	1	7	36-38	19
9. MĂNDRULOC	15	4	1	10	37-54	13
10. VINGA	15	3	0	12	27-41	9
11. TISA NOUĂ	15	2	1	12	19-62	7
12. MAILAT	14	1	1	12	18-62	4

Etapa viitoare (4-5 mai): Horia – Viitorul, Mailat – Măndruloc, Crişul 2 – Tisa Nouă, Zăbrani 2 – Şagu, LT Sînpaul – Academia, Zărand – Vinga.

Seria B. Rezultate: Spicul Olari – CS Şicula 9-3, Vulturul Chereluş – Naţional Sintea Mare 3-2, Villa Gurba – Victoria Berechiu 5-2, Progresul Dieci – AS Hălmagiu 8-1, Viitorul Caporal Alexa – Speranţa Chier 3-2, Recolta Apateu – AS Firfurile 4-1.

Clasamentul

1. OLARI	15	12	1	2	42-16	37
2. APATEU	14	10	1	3	40-16	31
3. GURBA	13	8	5	0	43-17	29
4. CHERELUŞ	15	8	3	4	34-24	27
5. DIECI	15	7	3	5	58-30	24
6. CHIER	15	7	1	7	46-28	22
7. VÎRFURILE	15	6	2	7	28-34	20
8. SINTEA MARE	14	6	1	7	32-29	19
9. CAPORAL ALEXA	15	5	2	8	36-37	17
10. ŞICULA	15	4	0	11	26-53	12
11. HĂLMAGIU	15	3	2	10	19-51	11
12. BERECHIU	15	1	1	13	18-87	4

Etapa viitoare (5 mai): Hălmagiu – Gurba, Sintea Mare – Olari, Şicula – Caporal Alexa, Chier – Apateu, Vîrfurile – Dieci, Berechiu – Chereluş.

Bîrcă şi Simion, medalii pe pistă!

BUCUREŞTI. În Capitală a avut loc, la finele săptămânii trecute, ediţia 2019 a Campionatului Naţional de Alergare pe şosea 10 kilometri, două componente ale CS Universitatea Arad încheind pe primele două locuri! Competiţia a fost organizată de către Asociaţia Club Sportiv „Constantina Diţă", împreună cu Federaţia Română de Atletism, şi a avut la start 98 de sportivi de la cluburi din întreaga ţară. La senioare, prima a trecut linia de sosire Roxana Bîrcă (CS Universitatea Arad - CSA Steaua Bucureşti), cu timpul de 32:15.00, iar argintul a revenit unei alte sportive legitimate la cele două cluburi, Cristina Simion.

Titlul la masculin i-a revenit lui Nicolae Soare (Ştiinţa Bacău - timp 29:07.00), emisarul CSU Arad, Nicolae Coman, încheind cursa pe locul nouă.

Campionatul Naţional a fost şi criteriu de selecţie pentru Balcaniadă, dar şi pentru Campionatul Mondial de Atletism de la Doha. **JA-D.L.**

SISTEMUL MEDICAL MedLife

CENTRUL DE PROCTOLOGIE MEDLIFE GENESYS

Afecţiunile din sfera proctologică produc un disconfort intens, uneori de lungă durată, intim, pe care pacientul de multe ori se fereşte să îl expună medicului.

Deşi nu sunt în categoria bolilor grave, simptomele acestora se pot intrica cu ale unor boli cu mult mai periculoase. Astfel, durerea, sângerarea, apariţia unei umflături în regiunea anală sau constipaţia reprezintă simptome ce obligă pacientul să se adreseze medicului de specialitate, pentru elucidarea diagnosticului.

În cadrul MedLife Genesys se regăseşte **singurul centru de proctologie din Arad**, unde toate problemele specifice sunt tratate cu delicateţe şi profesionalism. Suntem singurul centru de profil, integrat din Arad, astfel încât consultul şi orice tip de intervenţie se fac în acelaşi loc.

Pentru programări, apelează
Call Center 0257 960.

(265)

JURNAL ARĂDEAN

Simona Halep FOTO: EPA

S-a retras de la Stuttgart

TENIS. Simona Halep (27 de ani, 2 WTA) a decis să se retragă de la turneul de la Stuttgart, Germania, primul în care ar fi trebuit să evolueze în sezonul de zgură. Accidentată la șold în timpul meciului cu Caroline Garcia, din Fed Cup, constănțeanca a făcut deplasarea în Germania, dar, după o discuție pe care a avut-o cu staff-ul său medical, a luat decizia de a nu participa la turneul pe care l-a câștigat în 2015.

De altfel, decizia era ușor de anticipat, în contextul în care Halep a depus un efort fizic uriaș de-a lungul celor trei meciuri pe care le-a jucat la Rouen în decursul a doar două zile. „M-am lovit la finalul tie-break-ului și acum mă doare din ce în ce mai tare. Cât am fost pe teren, nu am simțit așa tare, pentru că era și adrenalina. Corpul se răcește acum și fiecare accidentare doare mai tare", declara Simona, la finalul victoriei cu Garcia, care a dus scorul întâlnirii Franța - România la 1-2.

Altfel, Irina Begu s-a accidentat în finalul meciului cu Pauline Parmentier, duminică, la Rouen, în al patrulea meci din semifinalele Fed Cup. Adrian Marcu, antrenorul său, a dezvăluit că în urma unui examen RMN, Irina Begu a fost diagnosticată cu întindere de ligamente și va avea nevoie de o pauză de 7-10 zile. Românca urma să joace cu o adversară venită din calificări la Istanbul. **SURSA: MEDIAFAX**

Ronnie O'Sullivan a fost eliminat de un amator

SNOOKER. Ronnie O'Sullivan, cvintuplu campion mondial, eliminat de un amator la Campionatul Mondial 2019! Jucătorul englez Ronnie O'Sullivan, de cinci ori campion mondial la snooker, a fost eliminat din primul tur al Campionatului Mondial 2019 de la Sheffield de către un amator, James Cahill, care a reușit una dintre cele mai mari surprize din istoria competiției, relatează Reuters. Cahill, primul amator care joacă la Teatrul Crucible, gazda competiției mondiale, l-a învins pe Ronnie O'Sullivan, care a câștigat ultimul său titlu mondial în 2013, cu 10-8, și s-a calificat în turul doi. Cahill a condus după prima sesiune cu 5-4.

Următorul adversar al lui Cahill va fi scoțianul Stephen Maguire.

Galezul Mark Williams, campionul mondial en titre, s-a calificat în turul doi după o victorie cu 10-7 în fața englezului Martin Gould.

SURSA: AGERPRES

S-au calificat în turul secund la CM de tenis

TENIS DE MASĂ. A treia zi a „Mondialului" de tenis de masă din Hungexpo din Budapesta a programat meciuri la foc continuu pentru reprezentanții lotului tricolor. Pe tabloul principal de simplu au intrat 128 de jucătoare, iar trei dintre sportivele tricolore au pătruns în sesiunea de ieri dimineață în turul secund.

Irina Ciobanu a învins-o pe franțuzoaica Stephanie Loeuilette, scor 4-3 (11-9, 8-11, 9-11, 11-6, 7-11, 11-5, 11-2), la finele unui adevărat maraton în care decisivul a fost controlat de la început până la final de reprezentanta noastră. Și Bernadette Szocs a acces în turul secund, după ce a trecut de Daniela Ortega, scor 4-0 (11-2, 11-5,11-9, 11-1), mai ușor decât o arată tabela.

Campioană europeană la simplu, dublu și dublu mixt, Eliza Samara completează tridentul pătruns în faza secundă a competiției de simplu. Constănțeanca în vârstă de 29 de ani a răpus-o pe jucătoarea din Italia, Chiara Colantoni, scor 4-3 (4-11, 11-4, 12-10, 11-5, 9-11, 7-11, 11-2), la capătul unei partide în care sportiva din Peninsulă a egalat la trei înainte ca Eliza să de declanșeze ofensiva totală. **SURSA: MEDIAFAX**

Eliza Samara rămâne o stea a tenisului de masă FOTO: EPA

Palermo schimbă antrenorul

Clubul Palermo l-a demis pe antrenorul Roberto Stellone, al 14-lea din ultimii trei.

Jucătorii clubului italian au parte de mulți tehnicieni FOTO: EPA

FOTBAL. Roberto Stellone (41 de ani), antrenorul principal al echipei Palermo, unde evoluează atacantul George Pușcaș, a fost demis din funcție, a anunțat, marți, clubul care evoluează în Serie B.

În ciuda faptului că echipa siciliană se află în lupta pentru promovare, clasându-se pe locul trei după 32 de runde, oficialii clubului au decis să renunțe la Stellone după ultimul rezultat din campionat, 1-1 cu Padova, formație din zona retrogradării.

„Clubul Palermo anunță că a renunțat la colaborarea cu Roberto Stellone și staff-ul său. Le mulțumim pentru munca depusă. Prima echipă va fi condusă temporar de antrenorul echipei Primavera, Giuseppe Scurto, care va conduce ședința de antrenament de astăzi (nr. ieri), alături de antrenorul cu portarii Vincenzo Sicignano", se arată în comunicatul emis de club.

Stellone se află la a doua demitere la Palermo, după ce a mai pregătit echipa în perioada aprilie - iulie 2018. De altfel, din ianuarie 2016 și până în prezent, sicilienii au schimbat nu mai puțin de 14 antrenori, majoritatea în mandatul președintelui Maurizio Zamparini, retras în 2017, recunoscut pentru obiceiurile sale. Palermo mai are de disputat patru partide din actualul sezon, cu Livorno, Spezia, Ascoli și Cittadella. Echipa lui George Pușcaș se află pe locul trei, cu 57 de puncte, la trei lungimi în urma lui Lecce și la șase în spatele liderului Brescia, care au un meci mai mult disputat.

Primele două clasate din Serie B își asigură promovarea în primul eșalon, în timp ce formațiile de pe locurile 3-8 vor merge la baraj. La începutul lunii aprilie, presa din Italia a speculat faptul că George Pușcaș s-a certat cu antrenorul Stellone, după ce românul a întârziat la un antrenament.

De la acel moment, internaționalul a intrat doar pe finalul meciurilor lui Palermo. În acest sezon, Pușcaș a marcat nouă goluri în 29 de partide pentru italieni.

SURSA: MEDIAFAX

Vrea să treacă peste eșecul de la Monte Carlo

TENIS. Tenismanul spaniol Rafael Nadal, învins sâmbătă în semifinalele turneului ATP Masters 1.000 de la Monte Carlo, unde era deținătorul trofeului și unde a câștigat titlul de 11 ori în cursul carierei sale, vrea să întoarcă rapid pagina după acest eșec și se gândește deja la turneul de la Barcelona, la care va intra în competiție miercuri. „Ceea ce s-a întâmplat, s-a întâmplat", a declarat luni Nadal (32 ani), numărul 2 mondial, în cursul unei operațiuni de promovare în capitala catalană.

„Trebuie să mă întorc la treabă, cu obiectivul de a mă regăsi", a spus jucătorul iberic, care afirmase după înfrângerea sa în fața italianului Fabio Fognini, în semifinalele turneului monegasc, că a făcut „unul dintre cele mai rele meciuri din carieră, pe zgură".

„Monte Carlo a reprezentat un pas înainte, în raport cu momentul în care mă aflam cu o săptămână înainte", a explicat campionul cu 17 titluri de Mare Șlem în palmares, referindu-se la competiția din Principat, la care și-a făcut revenirea în circuit după o absență de o lună, provocată de o accidentare la genunchiul drept, care l-a făcut să declare forfait înaintea semifinalei sale de la Indian Wells.

Rafael Nadal FOTO: EPA

„Am ratat o frumoasă ocazie de a începe sezonul (pe zgură) într-o manieră fantastică, însă acum am una nouă", a adăugat deținătorul titlului la Barcelona, care îl va înfrunta miercuri, în turul secund, pe argentinianul Leonardo Mayer. Spaniolul își păstrează, însă, speranța că își va recăpăta cea mai bună formă. Rafael Nadal ests deținătorul recordului de titluri la turneul de Mare Șlem din capitala Franței (11).

SURSA: AGERPRES

Andres Iniesta FOTO: EPA

A preluat banderola de căpitan

Andres Iniesta a preluat banderola de căpitan la Vissel Kobe.

FOTBAL. Spaniolul Andres Iniesta a preluat banderola de căpitan al echipei japoneze de fotbal Vissel Kobe, la o săptămână după ce germanul Lukas Podolski a renunțat la ea, relatează Reuters.

Clubul din J-League a anunțat pe Twitter că banderola de căpitan a fost preluată de campionul mondial și european Andres Iniesta, în timp ce vice-căpitani au fost numiți Daigo Nishi și Hotaru Yamaguchi.

Deși numără câteva vedete de clasă, precum Podolski, Iniesta și David Villa, clubul din Kobe ocupă locul 11 în clasament, după ce a pierdut trei din ultimele patru meciuri. Săptămâna trecută, antrenorul Juan Manuel Lillo a plecat și postul a fost preluat de Takayuki Yoshida, la al doilea său mandat la Vissel.

La scurt timp după plecarea lui Lillo, Podolski a renunțat la banderola de căpitan și a postat un mesaj care indică un dezacord cu politica clubului: „Nu mai așteptați loialitate de la oamenii care nu pot oferi măcar onestitate".

Presa niponă speculează că pe banca tehnică va veni portughezul Andre Villas-Boas, fost antrenor la Chelsea. Clubul din Kobe este sponsorizat de gigantul de comerț online Rakuten, cel care a sponsorizat și Barcelona, fostul club al lui Iniesta. **SURSA: AGERPRES**

Buzărnescu, optimi la WTA Istanbul

TENIS. Jucătoarea română de tenis Mihaela Buzărnescu, a doua favorită, s-a calificat, marți, în optimile de finală ale turneului WTA de la Istanbul, dotat cu premii totale de 250.000 de dolari, după ce a trecut cu 6-4, 6-4 de israeliancа Julia Glushko.

Buzărnescu (30 ani, 30 WTA) a obținut victoria după o oră și 36 de minute, în fața unei adversare venite din postura de ,'lucky loser'', sub privirile altei jucătoare române, Alexandra Dulgheru, care a pierdut în ultimul tur al calificărilor. Mihaela Buzărnescu a alternat în acest meci loviturile bune cu erorile, adunând nu mai puțin de 7 duble greșeli și 36 de greșeli neforțate. Glushko (29 ani, 129 WTA), învinsă în ultimul tur al calificărilor de Irina Maria Bara, a avut 21 de erori neprovocate. Raportul mingilor direct câștigătoare (winners) a fost de 22-7 pentru Buzărnescu.

Buzărnescu a mai întâlnit-o o dată pe Glushko, în 2017, la turneul ITF de la Versmold (Germania), adversara abandonând la scorul de 7-5, 2-0 pentru românсă.

Mihaela Buzărnescu și-a asigurat un cec de 3.400 dolari și 30 de puncte WTA, iar în optimi va juca împotriva rusoaicei Margarita Gasparian (24 ani, 72 WTA). Buzărnescu va juca și la dublu, alături de Irina Bara, fiind favoritele numărul trei.

Tot marți, Sorana Cîrstea a învins-o pe Irina Maria Bara cu 2-6, 6-0, 6-0.

SURSA: AGERPRES

Mihaela Buzărnescu FOTO: EPA

SISTEMUL MEDICAL MedLife

CENTRUL DE PROCTOLOGIE MEDLIFE GENESYS

Afecțiunile din sfera proctologică produc un disconfort intens, uneori de lungă durată, intim, pe care pacientul de multe ori se ferește să îl expună medicului.

Deși nu sunt în categoria bolilor grave, simptomele acestora se pot intrica cu ale unor boli cu mult mai periculoase. Astfel, durerea, sângerarea, apariția unei umflături în regiunea anală sau constipația reprezintă simptome ce obligă pacientul să se adreseze medicului de specialitate, pentru elucidarea diagnosticului.

În cadrul MedLife Genesys se regăsește **singurul centru de proctologie din Arad**, unde toate problemele specifice sunt tratate cu delicatețe și profesionalism. Suntem singurul centru de profil, integrat din Arad, astfel încât consultul și orice tip de intervenție se fac în același loc.

Pentru programări, apelează Call Center 0257 960.

(265)

La GEMI SPORT, iarna își pierde din drepturi în fața apelor termale, a căror temperatură ajunge până la 40 de grade Celsius

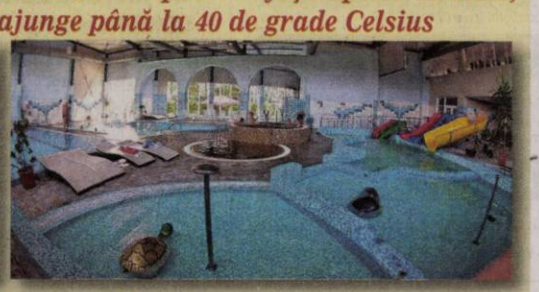

A venit iarna iar noi îți propunem să învingi frigul de afară cu o vizită la centrul nostru Spa! Pe lângă bazinele interioare cu apă termală, te poți relaxa în saună sau îți poți încânta simțurile cu un masaj relaxant! Acordă-ți timp pentru eliberarea emoțiilor și destinderea totală a spiritului pornind într-o călătorie în care îți vei regăsi adevărata armonie interioară!

- **Bazin de înot**
- **jacuzzi**
- **bazin destinat copiilor**
- **bazine cu hidromasaj**

de toate acestea vă puteți bucura în cadrul complexului nostru!

ADRESA:
Bulevardul Nicolae Titulescu, Arad
☎ 0357 408 718

Singurul complex cu apă termală din Arad te așteaptă pentru relaxarea de care ai nevoie in fiecare zi.

(9887)

AutoSchunn

www.auto-schunn.ro

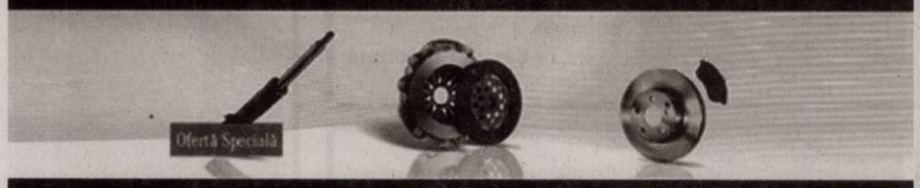

Piese de origine la un preț special pentru Sprinter și Vito.

Mercedes-Benz
Vans. Born to run.

SĂNĂTATEA E CEL MAI FRUMOS DAR

La rețeta pentru insulină primești un glucometru CADOU*

*Imaginea produsului este cu titlu de prezentare. Ofertă valabilă în limita stocului disponibil.

Deryy Farm 2000

Farmacia Deryy Farm 2000, Calea I. Maniu 12-18
0257 270 087 • 0722 842 915

(507 - H 187328)

Program mare publicitate:
B-dul Revoluției, nr. 62
luni-vineri: 9.00-16.00

SC ERGAD TECHNOLOGY SRL

Arad, str. Pădurii nr. 24
firmă cu capital integral italian care activează în domeniul industriei electronice angajează:

OPERATORI LINIE SMD

Cerințe:
- Cunoașterea și capacitatea de a citi schemele electronice constituie un avantaj
- Disponibilitate pentru deplasări în Italia.
- Se vor specifica în curriculum vitae experiențele de muncă în domeniul electronicii

Se oferă:
- Salariu de încadrare 2750 ron
- Bonus după 3 luni de la data angajării
- Ore suplimentare plătite dublu
- Sporuri de noapte plătite
- Decontare transport
- Tichete de masă din prima zi
- Prime de vacanță

MONTATORI SUBANSAMBLE ȘI OPERATORI ASAMBLARE

Femei și bărbați pentru montarea componentelor electronice.
Se oferă:
- Salariu de încadrare 2500 ron
- bonus după 3 luni de la data angajării
- decontare transport + asigurăm transport pe ruta Arad-Zădăreni și Arad-Iratoș, Dorobanți, Curtici, Macea cu microbuz
- tichete de masă din prima zi
- prime de vacanță
- analize gratuite pentru angajare
- ore suplimentare plătite dublu
- program de lucru 1 schimb

Trimiteti CV la adresa: otilia.dimeny@ergad.eu sau prin fax 0257-306.194; tel.0257-206.247. *(9212 - H 89191)*

Hamburger Recycling | *We will.*

Achiziționăm cu plata cash deșeuri reciclabile de la persoane fizice și firme!
(carton, reviste, ziare, arhive, hartie, sticle PET, folie plastic etc.)
TRANSPORT GRATUIT!

La cel mai bun preț!

Adresa: **Str. Steagului, Nr. 1, 310262, DJ 682, Arad**
Mobil: **0732-330-184**
E-mail: **Claudia.Gimon@hamburger-recycling.com**

(557 - H 205465)

SC Edilitar Macea SA

CUI. 37488840, J2/730/2017,
ADRESA. Comuna Macea Incinta Sali de Sport, FN
convoaca Adunarea Generala a actionarilor la sediul societatii in termen de 30 de zile de la publicarea anuntului. (650)

SC ERGAD TECHNOLOGY SRL

Arad, str. Pădurii nr. 24
firmă cu capital integral Italian care activează în domeniul industriei electronice angajează:

MONTATORI SUBANSAMBLE ȘI OPERATORI ASAMBLARE PARTE MECANICĂ

Femei și bărbați pentru montarea componentelor electronice.
Se oferă:
- Salariu de încadrare 2600 ron din prima lună
- bonus după 3 luni de la data angajării
- decontare transport + asigurăm transport pe ruta Arad-Zădăreni și Arad-Iratoș, Dorobanți, Curtici, Macea cu microbuz
- tichete de masă din prima zi
- prime de vacanță
- analize gratuite pentru angajare
- ore suplimentare plătite dublu
- program de lucru 1 schimb

TEHNICIENI ELECTRONIȘTI,

Pentru control și reparare plăci electronice cu tehnologia SMD și montarea componentelor în SMD
Cerințe:
- Experiență
- cunoașterea limbi italiene constituie un avantaj
- cunoașterea și capacitatea de a citi schemele electronice;
- capacitatea de a suda componentele SMD;
- disponibilitate pentru deplasări în Italia.
- se vor specifica în curriculum vitae experiențele de muncă în domeniul electronicii
- salariu de încadrare 2750 ron din prima lună
- bonus după 3 luni de la data angajării

Trimiteți CV la adresa: otilia.dimeny@ergad.eu sau prin fax 0257-306.194; tel. 0257-206.247. *(9211 - H 89191)*

BEST WESTERN CENTRAL HOTEL ARAD
angajează:

Best Western

- **barman**
- **ospătar**
- **ajutor bucătar**
- **femeie pentru curățenie**
- **patiser**
- **cameristă**

(605 - H 211380)

Informații la sediul societății din **Arad, str. Horia nr. 8**, telefon **0257/256543**.

Publicitate 0257/280.904

DECESE

Cu adâncă durere în suflet şi lacrimi în ochi anunţăm trecerea în nefiinţă a celei care a fost mamă, soacră, bunică şi străbunică,

TOPOR FLOARE.

Înmormântarea va avea loc joi, 25 aprilie 2019, ora 14:00, de la Capela Cimitirului din Aradul Nou. Dumnezeu s-o odihnească în pace!

Familia îndoliată

Cu adâncă durere în suflet, anunţăm încetarea din viaţă a celei care a fost draga noastră mătuşă,

FILIP DINCA,

la vârsta de 86 ani.

Priveghiul va avea loc astăzi, 24 aprilie 2019, ora 18:00, la Casa Funerară Rostyl din str. Cocorilor nr. 27. Slujba de înmormântare va avea loc joi, 25 aprilie, orele 13:00, la Capela Cimitirului Eternitatea (UTA), vis-a-vis de administraţie. Dumnezeu să o ierte şi să o odihnească în pace!

Nepotul Ioan Goldiş cu familia şi Chicin Aurel cu familia

Cu nemărginită durere în suflet, anunţăm trecerea la cele veşnice a celui care ne-a fost soţ, tată şi bunic,

NICOLAE TĂTĂRĂŞANU.

Slujba de înmormântare va avea loc astăzi, 24 aprilie 2019, ora 13:00, la Casa Funerară Rostyl din str. Cocorilor nr. 27, urmând ca înhumarea să aibă loc la Cimitirul Eternitatea, începând cu ora 14,00.

Dumnezeu să-l odihnească în pace!

Rămas bun, **tata**

NICU!

Familia îndoliată

Cu regret anunţăm încetarea din viaţă a celei care a fost

POPEŢ MILEVA

(mama Steluţei Bota),

la vârsta de 96 ani.

Priveghiul va avea loc astăzi, 24 aprilie 2019, ora 18:00, la Capela Cimitirului Eternitatea (UTA). Slujba de înmormântare va avea loc joi, 25 aprilie 2019, orele 14:00, la aceeaşi locaţie. Nu te vom uita niciodată!

Fiica Steluţa Bota, nepoţii Corina şi Alin şi strănepoţii

MULŢUMIRI

Mulţumim celor care au condus-o pe ultimul drum pe cea care a fost

BOGHIAN ELENA.

Dumnezeu s-o odihnească în pace!

Soţul Ioan şi fiica Iuliana - Gabriela

SERVICII FUNERARE

NOSFERATUM

SERVICII FUNERARE COMPLETE

Arad, str. Ghiba Birta nr. 26 - Tel.: **0752 10 11 12; 0357 80 48 38**

NON STOP e-mail: **nosferatumarad@yahoo.com** **www.nosferatum.ro**

TRANSPORT GRATUIT ÎN MUNICIPIUL ARAD ŞI ORAŞUL PECICA

* Sicrie la preţ de producător;* Înmormântări GRATUITE – doar pe baza cuponului de pensie; * Consultanţă şi medic constatator; * Rezolvăm actele la spital, primărie, casă de pensii, C.A.R.P.; * PRELUĂM DECEDAŢII DE LA MORGĂ; * Igienizare, cosmetizare, îmbălsămare, incinerarii, REPATRIERI, CAPAC FRIGORIFIC; * CAPELA CIMITIR ETERNITATEA (UTA)! * Borduri, monumente funerare, mozaic, marmura, granit.

Anunţurile de deces se publică GRATUIT!

Mulţumim rudelor, prietenilor şi cunoştinţelor celor care l-au cunoscut şi condus pe ultimul drum pe cel care a fost un om de aleasă omenie, soţ şi tată iubitor,

IVAŞCU GHEORGHE.

Familia îndoliată

COMEMORĂRI

Astăzi, 24 aprilie se împlinesc 10 ani de la plecarea în veşnicie a mamei mele,

NEAGRĂU FLOARE.

E trist că anii au trecut/ Şi clipa care trece doare/ Cât trăiesc te voi iubi.

A ta fată, Floricuţa

Timpul s-a scurs nemilos ca o adiere de vânt la împlinirea a 21 ani de când a plecat în veşnicie cel ce a fost

ANDOR GHEORGHE.

Cu dor, soţia Florica

GARSONIERE

• **A A** achiziţionez garsonieră, apartament 1 cameră, cash, ☎0746.055.126, ☎0755.483.216. 179655

• **Cumpăr cu** banii jos garsonieră, apartament 1 cameră, 0742.781.651. 206120

AP.1 CAMERĂ

• **Vând apartament** în Arad, central, cameră, bucătărie, baie, la demisol, 10.000 Euro. Tel. 0751.965.847. 211982

AP.2 CAMERE-ARAD

• **A A** Achiziţionez apartament 2,3,4 camere cash, ☎0746.055.126, 0755.483.216. 178868

• **Cumpăr cu** plata pe loc apartament 2-3 camere. Tel. 0721.670.839. 206109

• **Vând apartament** 2 camere, zona 300, Bl. 319, etaj 3, amenajat, 70 mp, mobilat, 48.500 Euro, ☎0744.849.390. 209661

• **Vând clădire** suprafaţă 600 mp cu 8 apartamente 2 camere, curte intrare auto, toate utilităţile, zonă centrală , str. Augustin Doinaş, preţ 380.000 Euro, negociabil, 0741.158.777. 212306

• **Vând apartament** 2 camere, decomandat, zona Podgoria, etaj 2 din 4, 89mp locuibili, balcon spaţios şi boxă în pivniţă. Necesită renovare. Preţ: 47.000 euro, uşor negociabil. Tel. 0749.188.941.

AP.4 CAMERE-ARAD

• **Vând apartament** central piaţa Mihai Viteazul etaj I, suprafaţă 220 mp, 4 camere, 2 băi, 2 terase, grădină, preţ 150.000 Euro, negociabil, 0741.158.777. 212308

CASE-ARAD

• **Vând casă** mare, str. Clopoţeilor, demisol, parter, etaj I, etaj II intrare auto 125.000 Euro, negociabil, posibilităţi rate, 0741.158.777. 212315

• **Vând casă** nouă construită la sol, suprafaţă 450 mp, 3 dormitoare, living, bucătărie, 2 băi, curte interioară, intrare auto, preţ 130.000 Euro, negociabil, posibilităţi credit imobiliar, zona Pârneava, 0741.158.777. 212317

• **Vând casă** 2 camere, bucătărie, str. Independenţei nr. 4/2, Bujac, lângă stadion, 0751.354.376. 209401

VILE-ARAD

• **Vilă 6** camere, Grădişte, 3 băi, teren 424 mp, ☎0722.257.409. 211747

SPAŢII COM-ARAD

• **Vând spaţiu** comercial 126 mp, demisol, centrală proprie, str. Ioan Georgescu (vis-a-vis de Liceul agricol). Preţ 33.000 Euro. Tel. 0744.849.390. 211405

TERENURI LOCAL

• **Cumpăr pământ** agricol raza municipiului Arad. Telefon 0745.895.483. 205767

• **Vând loc** de casă Vladimirescu, 700 mp, preţ 9.500 Euro, negociabil. Tel. ☎0741.158.777. 212310

• **Vând loc** de casă Vladimirescu 1000 mp, cartier Europa str. Berlin, FS 20 ml cu utilităţi, preţ 23.000 Euro, negociabil, posibilităţi rate, 0741.158.777. 212311

OFERTE LOCURI DE MUNCA

• **Angajăm personal** curăţenie femei şi bărbaţi. Informaţii: luni-vineri, 9-17, ☎0744.222.239.

• **Angajez femei** linie producţie program 7,00-15,30. Telefon 0741.679.824.

• **Angajez tractorist.** Tel. 0749.617.531. 212002

• **Club noapte** Austria angajăm fete serioase, venituri substanţiale. Pentru detalii: 00436503921622.

• **Depozit de** logistică angajează operatori spălătorie ambalaje, salariu atractiv, 0733.103.684.

• **Firmă distribuţie** băuturi angajează şoferi categ. B,C şi manipulanţi marfă, ☎0722.745.957.

• **Societate privată** angajează contabilă. Tel. 0752.441.411.

PRESTĂRI SERVICII

• **Executăm: zidărie,** tencuieli, zugrăveli, izolaţii acoperişuri, termoizolaţii, renovări, consolidări, ☎0740.696.157. 205456

CONSTRUCŢII

• **Aaduc balast,** nisip, sort, ridic moloz, pământ, piatră, mraniţă, 0747.206.371. 209390

• **Aduc la** domiciliul clientului nisip, balastru, sort, griblură. Tel. 0775.163.673. 212320

ANIMALE,PĂSĂRI

• **Vând miei** şi un porc de carne, 130-140 kg, 0733.084.692. 212034

• **Vând porc** gras. Telefon 0771.765.048. 205766

• **Vând pui** de carne şi rasă mixtă de peste 2 săptămâni. Telefon 0741.391.909. 212025

• **Vând 2** porci de carne, 120-140 kg. Tel. 0786.477.451. 212322

PIERDERI

• **Pierdut act** constatator nr. 10257 din 26.02.2004 aparţinând firmei Poseidon SRL. Îl declar nul. 212332

• **Pierdut certificat** constatator nr. 21188/21.05.2008, aparţinând SC Loralis By Johan SRL. Îl declar nul. 212352

MAŞINI,UTILAJE,INSTALAŢII

• **Vând tractor,** urgent. Telefon 0743.664.478. 209384

DIVERSE

• **Cumpăr maşini** pentru fier vechi- ofer radiere, baterii, pene, fier vechi, 0748.803.788. 209406

• **Vând mobilă** diversă, covoare, lemne, pene, lichidez gospodărie. Telefon 0744.623.459. 201736

• **Vând uşi** şi geamuri termopan antiefracţie, izolate termic şi fonic, Anglia, cu vitralii şi sticlă ornamentală, tâmplărie 11 camere noi şi second- Lipova, ☎0744.796.542. 201047

• **Vând colţar** extensibil. Preţ: 500 lei. Tel. 0760.851.583.

• **Dau în** chirie (sau vând) casă cu etaj (265 mp utili), zonă centrală (Podgoria). Ideal sediu firmă. Tel: 0722.293738. 165090

ANUNŢ

în etapa 1 de pregatire a elaborarii Planului Urbanistic Zonal si a Regulamentului Local de Urbanism aferent, initiat de S.C. AGRO TUCUDEAN S.R.L. si TUCUDEAN MARIUS-GHITA

CONSTRUIRE ZONA AGROZOOTEHNICA in Jud. Arad, comuna Macea, DJ 792C

Primarul comunei Macea anunţă publicul, autorităţile interesate şi proprietarii terenurilor din zonă, despre intenţia realizării unui PUZ şi RLU – Construire zonă agrozootehnica, de către SC AGRO TUCUDEAN SRL si TUCUDEAN Marius-Ghita, proprietari ai terenurilor în suprafaţă totala de 46675 mp, pe terenurile identificate prin CF 302459 si CF 302460, situate în extravilanul comunei Macea.

Prezentarea succintă a argumentării intenţiei de elaborare a planului si a obiectivelor acestuia: suprafata studiata de 77436 mp cuprinde si zonele din care se propun accesele, se propun constructii agrotehnice pe CF 302459 cu S=20000 mp, cu acces din De425/1 si constructii zootehnice (ferma bovine) pe CF 302460 cu S=26675 mp cu acces din DJ792C cu regim de inaltime maxim P+1E.

Se organizează întâlnire cu locuitorii din zonă în data de 07.05.2019, ora 10:00 la sediul primăriei comunei Macea.

Cei interesaţi vor trimite la Primăria comunei Macea observaţii, comentarii sau semnalări cu privire la intenţia de elaborare PUZ în termen de 14 zile calendaristice de la data prezentului anunţ, adică din 24.04.2019 – 07.05.2019, iar răspunsurile se vor posta şi afişa pe site-ul şi la sediul primăriei până la data de 13.05.2019.

Persoana responsabila cu informarea şi consultarea publicului este Melinda Retkovszky si Muresan Andrei Adrian – compartiment urbanism – tel: 0257.536.101, mail: primaria.macea@gmail.com

Primar,
Otlacan Ciprian

AGT M&D CAR S.R.L. titular al PUZ-ului

ÎNFIINŢARE ZONĂ PRESTĂRI SERVICII, SPAŢII COMERCIALE ŞI FUNCŢIUNI COMPLEMENTARE titularul planului - AGT M&D CAR S.R.L.

situat în extravilanul localităţii Şofronea, F.N., jud. Arad (extras CF nr. 302993); aduce la cunoştiinţa publicului decizia etapei de încadrare, conform H.G. nr. 1076/2004: planul nu necesită evaluare de mediu şi va fi adoptat fără aviz. Comentarii şi propuneri justificate de reconsiderare ale deciziei se vor transmite în scris la sediul Agenţiei pentru Protecţia Mediului din Arad, Splaiul Mureş, FN, în termen de 10 zile calendaristice de la publicarea prezentului anunţ. (657 - H 212349)

Ministerul Finanţelor Publice. Agenţia Naţională de Administrare Fiscală. Direcţia Generală Regională a Finanţelor Publice - Timişoara. Administraţia Judeţeană a Finanţelor Publice Arad. Serviciul Colectare şi Executare Silită Persoane Fizice. Dosar de executare nr. 5843/41823. Nr. 5290/05.04.2019. Anunţ privind vânzarea bunurilor imobile. În temeiul prevederilor art. 250, alin. (2) din Legea nr. 207/2015 privind Codul de Procedură Fiscală, cu modificările şi completările ulterioare, vă facem cunoscut că, în ziua de 09, luna mai, anul 2019, ora 15.00, în localitatea Arad, str. B-dul. Revoluţiei, nr. 77, se vor vinde la licitaţie, următoarele bunuri imobile, licitaţia I. - Teren intravilan, situat în localitatea Vladimirescu, str. Fermei, nr. 13, jud. Arad, în suprafaţa de 1299 mp, conform CF 300933 Arad, CF vechi 6709, cu nr. cad. 2567, nr. top. 637/b/1 cu casă, preţ de pornire al licitaţiei, 458760 lei. (TVA - scutit conform art. 292, alin. 2, lit. f, din Legea 227/2015), grevate de următoarele drepturi reale şi privilegii, după caz: Creditori, Sarcini: Banca Comercială Română SA -Ipotecă; Statul Român reprezentat de MFP - ANAF - Ipotecă. Invităm pe cei care pretind vreun drept asupra acestor bunuri să înştiinţeze despre aceasta organul de executare, înainte de data stabilită pentru vânzare. Cei interesaţi în cumpărarea bunurilor sunt invitaţi să se prezinte la termenul de vânzare la locul fixat în acest scop şi până la acel termen să prezinte oferte de cumpărare. Pentru participarea la licitaţie ofertanţii depun, cu cel puţin o zi înainte de data licitaţiei, următoarele documente: a) oferta de cumpărare; b) dovada plăţii taxei de participare sau a constituirii garanţiei sub forma scrisorii de garanţie, reprezentând 10% din preţul de pornire a licitaţiei. Plata taxei se va efectua în contul IBAN RO 94TREZ 0215067XXX022241, beneficiar Administraţia Judeţeană a Finanţelor Publice Arad, cod de identificare fiscală, 3519933 deschis la Trezoreria Arad; c) împuternicirea persoanei care îl reprezintă pe ofertant; d) pentru persoanele juridice române, copie de pe certificatul unic de înregistrare eliberat de Oficiul Registrului Comerţului; e) pentru persoanele juridice străine, actul de înmatriculare tradus în limba română; f) pentru persoanele fizice române, copie de pe actul de identitate; g) pentru persoanele fizice străine, copie de pe actul de identitate/ paşaport; h) declaraţia de proprie răspundere a ofertantului prin care certifică faptul că nu este persoană interpusă cu debitorul. Cumpărătorului îi revine obligaţia de a respecta prevederile legale speciale, cum ar fi obligaţiile de mediu, obligaţiile de conservare a patrimoniului naţional sau altele asemenea, respectiv: ... Alte informaţii de interes pentru cumpărător, după caz: - dosar partaj nr. 8661/55/2016 - Sentinţa 2724/25.05.2017. Pentru informaţii suplimentare vă puteţi adresa la sediul nostru sau la numărul de telefon 0257.202867. (647)

SC CET HIDROCARBURI SA

informează consumatorii cu privire la **programul de citire a contoarelor de apă caldă si încălzire** care se efectuează în zilele de **30.04.2019, 01.04.2019 şi 02.04.2019,** după cum urmează:

30.04.2019 – PT 2 Miron Costin; PT 1 Gara; PT 1A Micălaca; PT 5 Zona III; PT Ocsko Terezia; PT 6 Vânători; PT 2 Micălaca; PT 25 Liceul Industrial; PT Paroşeni; PT Aradul Nou; PT 5 Grădişte; PT 21 Eroul Necunoscut; PT 23 Teba; PT 4C Depozit Mobilă; PT 9 Spital Matern; Agenţi economici.

01.05.2019 – PT UTA; PT Pasaj Micălaca; PT 8 Policlinica; PT 6 Dispecerat; PT 6V; PT 4 Macul Roşu; PT 3 Udrea; PT 19; PT 4 Zona II; PT 2 Micălaca; PT 24 Maiakovski; PT 7 Metalul; PT 22 Ursului; PT 3V; PT 21 Eroul Necunoscut; PT Simion Balint; Agenţi economici;

02.05.2019 – PT 3 Micălaca; PT 1 Micălaca; PT Teatru; PT 2' Pădurice; PT 1V; PT 2V; PT 2/I; PT 10 Astoria; PT UTA; PT 14 Spital Dermato; PT 2 Zona V; PT 1 Zona V; PT 18 Faleză Sud; PT 32 Faleză Sud; PT 15 CTP; PT 2/II Dinamo; PT 8V; Agenţi economici.

Cititorii vor purta legitimaţii având sigla SC CET HIDROCARBURI SA. (660)

Aceleaşi standarde

Sindicaliştii de la Electrolux Satu Mare au ajuns în cea de-a opta săptămână de grevă. Peste 400 de angajaţi cer majorarea salariilor cu 2 lei pe oră, dar nu au primit niciun răspuns până acum de la conducerea companiei. Protestul oamenilor, declanşat la 4 martie, va ajunge şi în Bucureşti, după ce mai mulţi dintre angajaţi au pornit în marş spre Ambasada Suediei din Bucureşti.

FOTO: EPA

Amânat pentru 21 mai

ALBA IULIA. Curtea de Apel Alba Iulia a respins, ieri, ca inadmisibile cele trei cereri de intervenţie accesorie formulate în dosarul în care Augustin Lazăr a contestat propunerea de revocare din funcţie şi a amânat pentru 21 mai discutarea excepţiei privind lipsa de interes, după pensionarea lui Lazăr. „Respinge ca inadmisibile cererile de intervenţie accesorie formulate de intervenienţii Asociaţiei Mişcarea pentru Apărarea Statutului Procurorilor, S.P.G. şi S.E, cu drept de recurs în 5 zile de la comunicare. Recursul se va depune la Grefa Curţii de Apel Alba Iulia, sub sancţiunea nulităţii. Respinge cererea formulată de Ministerul Justiţiei şi ministrul Justiţiei de aplicare a amenzii judiciare în sarcina intervenientului S.E. Prorogă discutarea excepţiei lipsei de interes după definitivarea cadrului procesual. Amână cauza la data de 21.05.2019, pentru a da posibilitatea intervenienţilor să-şi exercite dreptul la apărare", se arată în conţinutul Încheierii publicate pe portalul instanţei. Reprezentantul instanţei a mai precizat că la Curtea de Apel Alba Iulia a fost înregistrat dosarul prin care Augustin Lazăr cheamă în judecată ministerul şi solicită daune materiale de 1 leu.

SURSA: MEDIAFAX

Iohannis a respins remanierea cerută de Dăncilă

„Este o farsă neavenită. Nu sunt de acord cu propunerile"

BUCUREŞTI. Preşedintele Klaus Iohannis a declarat ieri că nu este de acord cu remanierea şi că i-a cerut premierului Viorica Dăncilă să vină cu alte propuneri sau cu miniştri interimari, propunerile actuale considerându-le nepotrivite.

„În legătură cu propusa remaniere guvernamentală, am analizat situaţia şi, după părerea mea, şi remanierea e un fel de farsă. Nu are nimic de a face cu îmbunătăţirea actului de guvernare, chit că de aşa ceva am avea nevoie, nu are nimic cu agenda românilor, e cauzată de o răfuială din interiorul PSD. Ca atare, mi se pare că este această remaniere neavenită", a declarat Klaus Iohannis.

Preşedintele spune că nu ia act de demisia celor trei miniştri - Tudorel Toader, Natalia Intotero şi Rovana Plumb - aşteptând din partea premierului Viorica Dăncilă să facă alte propuneri.

„Nu iau act de aceste demisii până când nu ştiu ce persoane vor prelua portofoliile. I-am spus premierului când are o propunere să mă caute şi să mă anunţe. Persoanele propuse nu sunt pregătite, nu au ţinuta necesară pentru a ocupa aceste poziţii", a mai spus Preşedintele. El a mai spus că dacă Parlamentul „încearcă" o restructurare guvernamentală, atunci ar fi vorba despre o ocolire a Preşedintelui şi va decide ce acţiuni juridice se impun. „Deocamdată, suntem în situaţia unei remanieri solicitate, pe care tocmai am refuzat-o de principiu. Dacă în această fază, înainte să scriu eu vreun răspuns sau vreun decret, Parlamentul încearcă o restructurare, atunci vom vedea dacă vor reuşi în Parlament, dar o astfel de încercare aş trata-o ca pe o încercare de a-l ocoli şi vom vedea, împreună cu departamentul de specialitate, ce acţiuni juridice s-ar impune atunci", a mai spus Iohannis. Propunerile de remaniere au fost: Eugen Nicolicea în locul lui Tudorel Toader (Ministerul Justiţiei), Oana Florea, ministru propus pentru Fonduri Europene în locul Rovanei Plumb, şi Liviu Brăiloiu, la Ministerul pentru Românii de Pretutindeni, în locul Nataliei Intotero. Demisiile Nataliei Intotero şi Rovanei Plumb vin ca urmare a candidaturii lor la alegerile europarlamentare, în timp ce în cazul lui Tudorel Toader, PSD a decis retragerea sprijinului politic. **SURSA: MEDIAFAX**

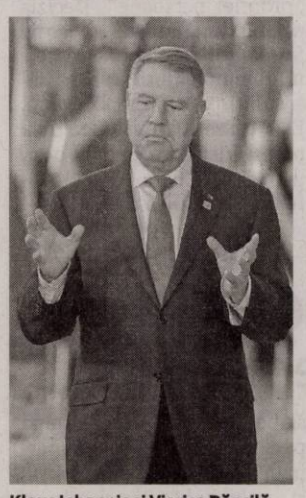

Klaus Iohannis şi Viorica Dăncilă FOTO: EPA

ANUNŢ Centrul Municipal de Cultură Arad

organizează concurs de recrutare în vederea ocupării funcţiei publice vacante de execuţie de consilier, clasa I, gradul profesional asistent, nivelul studiilor S, din cadrul Compartimentului Promovare Marketing şi Turism.

Concursul se desfăşoară la sediul instituţiei, astfel:

- Proba scrisă în data **28.05.2019, ora 10:00.**
- Dosarele de înscriere la concurs se depun, în perioada **25.04 – 14.05.2019,** la sediul serviciului public de interes local Centrul Municipal de Cultură Arad.

Interviul va avea loc în termen de maximum 5 zile lucrătoare de la data susţinerii probei scrise şi va fi susţinut numai de candidaţii care au obţinut la lucrarea scrisă minimum 50 de puncte.

Dosarul de înscriere la concurs trebuie să conţină, în mod obligatoriu, documentele prevăzute la art. 49 din H.G. nr. 611/2008, cu modificările şi completările ulterioare.

Condiţiile de participare la concurs:

✓ **Studii de specialitate:** - studii universitare de licenţă absolvite cu diplomă, respectiv studii superioare de lungă durată, absolvite cu diplomă de licenţă sau echivalentă;

✓ **Vechime în specialitatea studiilor:** un an în specialitatea studiilor necesare exercitării funcţiei publice, pentru ocuparea funcţiei publice de execuţie de grad profesional asistent din clasa I;

Bibliografia se afişează la sediul instituţiei situată în localitatea Arad, Judeţul Arad, Bd. Revoluţiei, nr.97, ap.4 şi pe următorul **site: www.cmcarad.ro.**

R.A. ROMATSA – D.S.N.A.R. Arad

romatsa

Cu sediul în Arad, str. Henri Coandă, nr. 29, organizează, în perioada **08.05.2019 – 09.05.2019,** începând cu **ora 10.00,** concurs în vederea ocupării a două posturi vacante de **Inginer Diplomat PNA/CNS.**

Condiţiile ocupării postului:

Nivel de studii: diplomă de inginer, absolvent de studii superioare de lungă durată, al unei facultăţi cu profil/specializare: electrică, electronică, telecomunicaţii, automatică şi calculatoare sau radionavigaţie.

Vechime ca inginer: minim 2 ani;

Cunoştinţe de limba engleză;

Permis de conducere cat B.

Înscrierile la concurs se fac prin depunerea dosarului de înscriere, la secretariatul DSNAR Arad, **până la data de 07.05.2019, ora 16.00.**

Relaţii suplimentare se pot obţine de luni până joi, între orele 09.00 -16.00 şi vineri, între orele 09.00 – 13.30, la sediul DSNAR Arad – Serviciul Resurse Umane sau pe site-ul **www.romatsa.ro.**

SC EUROLUK SPEDITIO SRL anunţă publicul interesat asupra depunerii solicitării de emitere a acordului de mediu pentru proiectul „Clădire P+1E, hală pentru activităţi (mecanicăşi vulcanizare), cabină portar, împrejmuire parcelă, platformă pentru spălătorie" propus a fi amplasat în Arad (sector intravilan-identificat cu CF 310321 Arad) jud. Arad. Informaţiile privind proiectul propus pot fi consultate la sediul APM Arad din Arad, str. Splaiul Mureş, FN, jud. Arad şi la sediul titularului din Arad, strada Renaşterii, nr.41, jud.Arad în zilele de luni-vineri, între orele 8,00-16,30.

Observaţiile publicului se primesc zilnic la sediul APM Arad din Arad, str. Splaiul Mureş, FN, jud. Arad.

(212355)

COMUNICAT

În data de **25 aprilie 2019, la ora 10:30 va avea loc Adunarea Generală a Filialei Arad a Asociaţiei Cadrelor Militare în Rezervă şi Retragere din MAI,** unde se vor discuta probleme organizatorice şi alegeri. Adunarea se ve desfăşura la sediul I.P.J. a MAI Arad.

Comitetul Executiv

(625 - H 211988)

WEBASTO ROMANIA SRL

titular al proiectului **„Extindere capacitate staţie de epurare"** anunţă publicul interesat asupra luării deciziei etapei de încadrare de către APM Arad, în cadrul procedurii de evaluare a impactului asupra mediului, pentru proiectul – **„Extindere capacitate staţie de epurare"**, propus a fi amplasat în loc. Zimandu Nou, Platforma Industrială Werner Baier, nr.1, jud. Arad.

Proiectul deciziei de încadrare şi motivele care o fundamentează pot fi consultate la sediul Agenţiei pentru Protecţia Mediului din Arad din Arad, Splaiul Mureş, FN, jud.Arad, în Zilele de luni până vinery, între orele 8:00-14:00, precum şi la următoarea adresă de internet: www.apmar.anpm.ro

Publicul interest poate înainta comentarii/observaţii la proiectul deciziei de încadrare în termen de 10 zile de la data publicării anunţului pe pagina de internet a autorităţii competente pentru protecţia mediului. (652)

CONVOCATOR

Pop Veronica, Administrator Special al **SC AZOMA SA in insolventa**, cu sediul în Arad, str. Steagului, nr. 1, jud. Arad, având CUI RO 1709656, înregistrată la ORC Arad sub nr. J02/171/1991, convoaca Adunarea Generala Ordinara a Actionarilor societatii in data de 27.05.2019 la ora 11:00, la sediul societatii din Arad, str. Steagului, nr. 1, jud. Arad cu urmatoarea ordine de zi:

1. Aprobarea Raportului Administratorului si a Situatiilor Financiare pe anul 2018.

In cazul in care, la data stabilita nu sunt indeplinite conditiile privind intrunirea Adunarii Generale Ordinare a Actionarilor, aceasta se convoaca pentru data de 28.05.2019, la ora 11:00, la sediul societatii.

Se stabileste ca data de referinta pentru structura actionariatului data de 15.05.2019.

Documentele si informatiile cu privire la problemele incluse pe ordinea de zi precum si formularul de procura speciala, se pot obtine de la secretariatul societatii incepand cu data de 21.05.2019.

Data limita pentru depunerea procurilor speciale este 27.05.2019.

Administrator Special

Pop Veronica

(663 - H 212356)

Publicitate 0257/280.904

EVIDENŢIAZĂ-TE!

Talon valabil până în 30 iunie 2019

Text: **DATA apariţiei:**.....

.....

.....

.....

.....

.....

.....

Date personale:

Nume şi Prenume:

Telefon:

Buletin de identitate:

TALON + PREŢUL CATEGORIEI AFERENTE

Anunţurile se preiau zilnic, la ghişeu, până în ora 16[00], după această oră, se pot prelua doar prin intermediul sistemului online de preluare al anunţurilor disponibil pe www.jurnalaradean.ro . Anunţurile de mică publicitate din Jurnal Arădean se publică pe baza talonului din ziar

Redacţia nu îşi asumă responsabilitatea pentru conţinutul anunţurilor de mică publicitate!

JURNAL ARĂDEAN

JURNAL ARĂDEAN

Protestul fanilor FOTO: YOUTUBE

Protest pentru Britney

LOS ANGELES. Admiratorii cântăreței americane Britney Spears au protestat față de internarea artistei într-o clinică de psihiatrie, pe care o suspectează ca fiind împotriva voinței acesteia, relatează hollywoodreporter.com.

Manifestarea, care a avut loc la primăria din West Hollywood, Los Angeles, a fost transmisă în direct pe platforma YouTube. Ea a avut loc în contextul apariției în mediul online a unor zvonuri potrivit cărora Britney Spears nu s-a internat de bună voie într-o clinică de psihiatrie, în luna martie. Participanții la protest au susținut că managerul artistei, Larry Rudolph, a fost cel care a decis internarea acesteia. Ei au afișat pancarte cu textele „Free Britney" („Eliberați-o pe Britney") și „Truth Will Set Her Free"(„Adevărul o va elibera") și au cerut demisia reprezentantului artistei. Cântăreața americană Britney Spears s-a internat într-o clinică de psihiatrie pentru a se dedica „propriei persoane". Decizia a venit după ce tatăl ei, Jamie Spears, a fost pe punctul de a muri în noiembrie 2018, când a suferit o ruptură la colon. Ea a primit permisiunea de a părăsi instituția pentru o zi, pentru a celebra Paștele alături de familia sa.

SURSA: MEDIAFAX

Cele mai vulnerabile parole pe internet

LONDRA. Cele mai vulnerabile parole în fața hackerilor sunt cele inspirate de artiști și trupe celebre, precum „Blink182", „Metallica","Slipknot", „Eminem" și „50cent", se arată într-un raport al Centrului Național pentru Securitate Cibernetică din Marea Britanie, potrivit rollingstone.com.

Printre opțiunile riscante se mai numără cele care conțin nume și cele formate doar din cifre. Reprezentanții instituției și expertul în securitate cibernetică australian Troy Hunt au afirmat că parolele slabe sunt cele create după personaje fictive, ca „superman", „tigger", „batman" și „pokemon", dar și cele ce prezintă prenume, precum „ashley", „michael", „daniel", „jessica" și „charlie". Cele mai vulnerabile combinații de caractere mai sunt și cele bazate pe accesarea ușoară a tastaturii: „123456", „123456789", „qwerty" și „1111111". Reprezentantul centrului recomandă folosirea unor parole mai dificile, care să combine cuvinte la întâmplare. **SURSA: MEDIAFAX**

Delicatese
Lemurii au primit fructe înghețate la grădina zoologică Aurora din Guatemala. FOTO: EPA

Invitată la Comic Con

BUCUREȘTI. Actrița olandeză Carice von Houten, interpreta Melissandrei din serialul fenomen „Urzeala Tronurilor/ Game of Thrones", va participa la cea de-a șaptea ediție a East European Comic Con, o manifestare care va avea loc în perioada 24 - 26 mai, la complexul Romexpo din București. Actrița va fi prezentă la o sesiune de întrebări și răspunsuri, pentru poze și autografe pe 25 mai, între orele 15.00 - 19.00, și în prima parte a zilei de 26 mai, până la ora 14.00.

Melissandre, personajul său din „Game of Thrones", este misterios, puternic și imprevizibil în desfășurarea de forțe din serial. Melissandre l-a ghidat pe Stannis Baratheon în încercarea lui de a cuceri Tronul de Fier, a fost părtașă la moartea unui pretendent la tron - Renly Baratheon -, dar și la readucerea la viață a unui personaj central - Jon Snow.

Carice von Houten FOTO: EPA

SURSA: MEDIAFAX

Divorț cu minus la buget

LONDRA. Cântăreața britanică Adele, care a anunțat că s-a despărțit de soțul ei, antreprenorul Simon Konecki, după aproape trei ani de mariaj, ar putea rămâne cu doar jumătate din avere după divorț, potrivit public.fr.

Într-o declarație dată publicității pe 19 aprilie, cei doi au transmis că „se angajează să-și crească împreună fiul cu dragoste". Potrivit declarației transmise, perechea a precizat că nu vor fi făcute alte comentarii cu privire la despărțire și a cerut să le fie respectat dreptul la intimitate.

Cântăreața ar putea însă rămâne fără jumătate din averea sa, estimată la 175 de milioane de euro, întrucât nu a încheiat un contract prenupțial și, în plus, ea este cea care a decis separarea, potrivit publicației britanice The Sun.

Adele FOTO: EPA

Adele l-a născut pe fiul ei, Angelo, în octombrie 2012. Cântăreața în vârstă de 30 de ani s-a căsătorit cu Simon Konecki, fondatorul unei organizații de caritate, în 2016, după cinci ani de relație.

SURSA: MEDIAFAX

Prințul Louis are 1 an

LONDRA. Prințul Louis de Cambridge a împlinit, marți, vârsta de 1 an, iar evenimentul a fost marcat printr-o serie de fotografii oficiale realizată de mama sa, ducesa Catherine de Cambridge, publicată pe conturile de pe rețelele de socializare online ale palatului Kensington, potrivit voici.fr.

Născut pe 23 aprilie 2018, la Spitalul Saint Mary din Londra, micul prinț nu a fost foarte prezent în viața publică în primul an de viață.

În fotografiile făcute publice marți de palatul Kensington, reședința oficială a ducilor de Cambridge, micul prinț apare singur, afișând un mare zâmbet, cu primii săi dinți. Fotografiile au fost realizate în natură, la locuința din Norfolk a ducilor de Cambridge, de mama micuțului, potrivit explicațiilor care însoțesc imaginile.

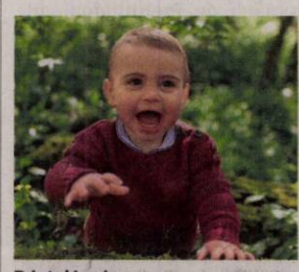

Prințul Louis FOTO: EPA

SURSA: MEDIAFAX

www.aradon.ro
Mai multe poze cu Mihaela

Mihaela
Este pasionată de muzică, modă și sport.
FOTO: GHEORGHE PETRILA

Căsătoriți doar patru zile

Fosta soție a lui Nicolas Cage cere pensie de întreținere pentru cele patru zile de mariaj.

LAS VEGAS. Erika Koike, fosta soție a lui Nicolas Cage, îi cere actorului o pensie de întreținere pentru cele patru zile de mariaj și susține că acesta i-a provocat dificultăți în cariera profesională, scrie contactmusic.net.

Actorul și cosmeticiana, care au avut o relație de un an, s-au căsătorit pe 23 martie în orașul american Las Vegas. Cage a cerut anularea mariajului după patru zile, susținând că se afla sub influența alcoolului în timpul ceremoniei.Koike afirmă că a pierdut numeroase oportunități de muncă în timpul legăturii lor amoroase și susține că dezvăluirile lui i-au pătat reputația. De asemenea, îi cere fostului soț să-i achite cheltuielile de judecată.

Nicolas Cage și Erika Koike FOTO: JUSTJARED

Anterior, Nicolas Cage a afirmat că a fost „prea beat" pentru a se căsători. „Înainte de a obține un permis de căsătorie și de a lua parte la ceremonie, (Cage și Koike, n.r.) au consumat alcool până au ajuns în stare de ebrietate. Astfel, când (Koike, n.r.) i-a sugerat lui (Cage, n.r.) că ar trebui să se căsătorească, el a reacționat din impuls și fără a înțelege impactul deplin al acțiunilor sale", au declarat avocații starului.

Documentele depuse în justiție mai arată că Erika Koike nu i-a spus fostului ei soț că are antecedente penale. Specialista în machiaj urmează să apară în instanță în Las Vegas în iunie, fiind acuzată de conducere sub influența alcoolului. Căsătoria cu Erika Koike a fost a patra pentru Nicolas Cage. **SURSA: MEDIAFAX**

Critică filmul „Tolkien"

LONDRA. Familia și administratorii averii scriitorului J.R.R. Tolkien critică filmul biografic „Tolkien", regizat de Dome Karukoski. Pelicula va fi lansată pe 3 mai în cinematografele din Marea Britanie. Filmul, care îl are în rolul principal pe Nicholas Hoult, se concentrează pe tinerețea scriitorului, perioada din timpul școlii, când a format un grup secret alături de artiști și scriitori, și experiența din timpul Primului Război Mondial, care l-a inspirat să creeze Pământul de Mijloc, scena acțiunii din seria de romane „Stăpânul Inelelor" și din cartea „Hobbitul". Familia și administratorii averii lui J.R.R. Tolkien au emis un comunicat oficial prin intermediul căruia afirmă că nu sunt de acord cu filmul și că nu au autorizat realizarea acestuia.

Nicholas Hoult FOTO: EPA

Secțiune paralelă la Cannes 2019

CANNES. Cele mai noi filme ale unor regizori precum Luca Guadagnino și Lav Diaz și un masterclass susținut de cineastul Robert Rodriguez sunt incluse în selecția Quinzaine des Réalisateurs, secțiunea paralelă a Festivalului de la Cannes, care, anul acesta, se află la cea de-a 51-a ediție. 23 de filme vor fi prezentate de echipa lui Paolo Moretti, delegatul general al secțiunii începând de anul acesta. Dintre acestea, patru sunt semnate de femei și tot patru sunt filme de debut, potrivit The Hollywood Reporter. Secțiunea va fi deschisă de filmul lui Quentin Dupiex „Deerskin", cu Jean Dujardin în rolul principal. Cea de-a 72-a ediție a Festivalului de Film de la Cannes va avea loc între 14 și 25 mai. **SURSA: MEDIAFAX**

FONDAT 1989, APARE LA ARAD, TEL. 0257/041.151, E-MAIL: REDACTIA.JURNALARADEAN@INFORMMEDIA.RO; PUBLICITATE.JURNALARADEAN@INFORMMEDIA.RO

Sfinte Paşti cu bucurie pentru toţi cititorii noştri!

JURNAL ARĂDEAN

Marta Fodor şi colegele sale au pierdut prima bătălie

PAGINA 11

JOI
25 APRILIE 2019
ANUL XXXI, NR. 8309
20 PAGINI - 1,99 LEI

26° Temperaturile se vor situa între 12 şi 26 grade. Vântul va sufla cu 1-15 km/h.

DIMINEAŢA | AMIAZA | SEARA

Astăzi, supliment programe TV pentru perioada 27 aprilie – 3 mai 2019. Se difuzează gratuit.

Program Serviciu mică publicitate

ARAD. În perioada mini vacanţei de Sfintele Paşti şi 1 Mai, anunţurile de mică publicitate vor fi preluate miercuri, 1 Mai 2019 doar la sediul ziarului „Jurnal arădean" din Arad, Bulevardul Revoluţie nr. 81, între orele 9-13.

Tribunalul Arad FOTO: I.C.

Poliţistul Mârza, Paşte în arest

ARAD. Judecătoria Arad a prelungit mandatul de arestare preventivă a poliţistului acuzat de contrabandă cu ţigări, la propunerea Parchetului de pe lângă Judecătoria Arad. /P.12

Au semnat contractele FOTO: A.G.

Alte trei drumuri la modernizare

ARAD. Preşedintele CJA, Iustin Cionca, a semnat contractele pentru modernizarea a încă trei drumuri judeţene. Sânmartin-Şimand-Olari-Caporal Alexa, Pecica-Turnu şi Grăniceri-Pilu vor intra, în perioada următoare, în şantier. /P.14

9 771220 748034 17212

Ştrandul, deschis în şantier

Se lucrează de zor la pavaje şi bazine, dar lucrările nu se vor finaliza până la 1 Mai, când va avea loc deschiderea oficială.

ARAD. Se anunţă zile călduroase în următoarea perioadă, iar dacă vă gândiţi să vă petreceţi măcar o parte din ele pe ştrand, e bine de ştiut că o puteţi face. Asta în ciuda faptului că deschiderea oficială a bazei de agrement de pe malul Mureşului va avea loc doar miercuri, 1 Mai. Puteţi merge şi până atunci pe ştrand, dar numai pentru a face plajă. Dacă vă e prea cald şi doriţi să vă răcoriţi cu o baie în piscină, vă puteţi pune pofta în cui: zona bazinelor va fi închisă până la 1 Mai. De ce? Pentru că încă se lucrează. Şi, din păcate, lucrările nu vor fi finalizate total până la deschiderea oficială. „Până la 1 mai, când vrem să deschidem oficial ştrandul, va fi terminat pavajul şi trei bazine, iar ulterior se vor termina şi celelalte două bazine. Valoarea totală a investiţiei municipalităţii se ridică la peste 1,5 milioane de lei" - a precizat viceprimarul Călin Bibarţ.

Dacă nu se va reuşi repararea tuturor bazinelor, măcar de o bucurie vor avea parte arădenii care merg să se relaxeze pe ştrand. „Atracţia sezonului estival 2019 pe Ştrandul Neptun vor fi, fără doar şi poate, cele trei tobogane nou montate anul trecut. Ele au fost deja recepţionate şi vor putea fi încercate după deschiderea oficială a ştrandului" - arată reprezentanţii Primăriei.

„Toate investiţiile municipalităţii au un singur ţel: creşterea calităţii serviciilor oferite pe ştrandul Neptun" - a subliniat directorul Recons, Nicolae Mehelean. Cât vor fi de încântaţi arădenii de rezultat, rămâne să aflăm în perioada următoare. /P.14

Mai multe foto pe www.jurnalaradean.ro

Comemoraţi în Piaţa Avram Iancu

Comemorarea celor care au luptat pentru patrie, celor care şi-au sacrificat vieţile şi familiile pentru idealurile naţionale, a avut loc pe 24 aprilie, în Piaţa Avram Iancu. Evenimentele au cuprins un ceremonial militar-religios la Monumentul Ostaşului Necunoscut din Piaţa Avram Iancu, după care porţile cazărmii Cetate a Batalionului 191 Infanterie „Colonel Radu Golescu" s-au deschis vizitatorilor interesaţi. FOTO: FAN

Lazăr, condamnat pentru evaziune fiscală

Omul de afaceri Viorel Lazăr a fost considerat vinovat de judecătorii Tribunalului Arad, care l-au condamnat la închisoare.

ARAD. După ani întregi de anchete, expertize şi înfăţişări, procesul în care omul de afaceri arădean Viorel Lazăr a ajuns la final. La primul final, ţinând cont de faptul că Tribunalul Arad este prima instanţă. Aşadar, după ce au analizat probele procurorilor, judecătorii au decis să îl condamne pe Lazăr la patru ani de închisoare cu executare, acesta fiind găsit vinovat de evaziune fiscală. „Constată că legea penală mai favorabilă pentru inculpatul Lazăr Viorel este Noul Cod penal. Condamnă pe inculpatul Lazăr Viorel, fără antecedente penale, la patru ani închisoare pentru infracţiunea de evaziune fiscală în formă continuată, în regim de detenţie", se arată în soluţia pe scurt a instanţei din Arad. Judecătorii au decis ca Lazăr să plătească şi sume uriaşe despre care anchetatorii au considerat că au fost create drept prejudiciu. Decizia Tribunalului Arad poate fi atacată la Curtea de Apel Timişoara. /P.14

Gata cu băltoaca

Am scris în repetate rânduri despre terenul din faţa blocului Y 10. Ultima dată, în articolul „Cu «lacul» în faţa blocului". Vorbeam atunci de locul folosit pe post de parcare situat în apropierea intersecţiei străzilor Şcoalei cu Constantin Brâncoveanu, chiar în spatele benzinăriei. Acum terenul a fost pavat. /P.13 FOTO: V.G.

Astăzi, în Jurnal arădean găsiţi un supliment dedicat Sfintei sărbători de Paşti. Se difuzează gratuit.

Sărbătoare în Piaţa Reconcilierii

ARAD. UDMR a marcat, ieri, 24 aprilie, 15 ani de când Statuia Libertăţii a fost readusă în Parcul Reconcilierii din Arad. La eveniment a fost prezent chiar şi preşedintele UDMR, Kelemen Hunor. /P.12

Următoarea ediţie a cotidianului JURNAL ARĂDEAN va apărea joi, 2 mai 2019.

Joacă Ivan? FOTO: FAN

„Nu ne plângem de absenţe"

ARAD. UTA are mari probleme de lot pentru meciul de mâine, de la Petroşani, cu Energeticianul. Şapte jucători vor lipsi sigur, dar mai sunt două semne de întrebare, la El Hasi şi Ivan. Antrenorul secund al arădenilor, Cristi Păcurar spune, însă, că nu se plânge de absenţe. /P.11

Remember: 25 aprilie

1840 S-a născut compozitorul rus Piotr Ilici Ceaikovski (d. 1893)

1918 S-a născut cântăreaţa americană de jazz Ella Fitzgerald (d. 1996)

1920 S-a născut Ioana Nicola, soprană română (d. 2009)

1925 S-a născut actorul Vasile Nițulescu (d. 1991)

1930 S-a născut regizorul american Paul Mazursky (d. 2014)

1932 S-a născut Lia Manoliu, campioană olimpică la atletism (d. 1998)

1940 S-a născut actorul american **Al Pacino**

1941 S-a născut Bertrand Tavernier, regizor, scenarist şi critic de film francez

1969 S-a născut Renée Zellweger, actriţă

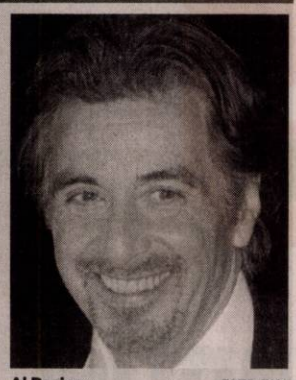

Al Pacino FOTO: FAN

1976 A murit Sir Carol Reed, regizor britanic (n. 1906)

1995 A murit Ginger Rogers, actriţă şi dansatoare americană (n. 1911)

2005 România şi Bulgaria au semnat Tratatul de aderare la UE

2006 A murit scriitoarea americană Jane Jacobs (n. 1916)

Pieţe şi târguri

Astăzi este zi de piaţă agroalimentară la Curtici, Sebiş, Bata, Cermei, Zădăreni, Ghioroc, Săvârşin, Secusigiu, Sântana, Târnova, Zăbrani, Zerind. **Tot astăzi au loc târguri săptămânale la** Nădlac, Curtici, Sebiş, Cermei, Săvârşin, Secusigiu, Zerind.

Mâine, vineri, se desfăşoară târguri săptămânale la Ineu, Şepreuş, Şimand.

Sănătate

- **Policlinica DR. TURCIN, oferă:** Cardiologie (EKG, Ecografie cardiacă, Doppler vascular, Holter EKG si TA, Test de efort), Oftalmologie **(NOU - chirurgie pol anterior; CV computerizat; optică medicală),** ORL (videoendoscopie), pneumologie, gastroenterologie, neuropsihiatrie, medicină de familie, ecografii generale, Ginecologie. **Telefon: 0257/285510, www.policlinica-turcin.ro**
- **Farmacia GLYKON - UTA,** Bl U 6 (vis-a-vis de biserica în construcţie). Deschis zilnic: luni-vineri 07.00 -21.00 sâmbătă şi duminică 08.00-18.00. **Telefon: 0257/241197.**

Sudoku

REGULI: În fiecare bloc sunt câteva cifre între 1 şi 9, stabilite dinainte. Acestea trebuie completate cu cifrele lipsă, în aşa fel încât fiecare număr să figureze o singură dată. De asemenea, cifrele de la 1 la 9 trebuie să figureze o singură dată atât pe rândurile orizontale cât şi pe coloanele verticale ale celor nouă blocuri luate împreună.

ÎNCEPĂTORI

				7				
	6	9			4			
								7
		8						5
	2		6	4		8		
1				5	2	4		
9					5			3
	1			6			5	2
4			3			6		

AVANSAŢI

	6	7	5					1
			6		2			
8						6		
1						4		3
4		2			5			
	5				9			
9		1			4		2	
								8
		4		7				9

Soluţiile jocurilor din numărul precedent:

ÎNCEPĂTORI

4	1	7	5	6	2	9	3	8
2	6	8	9	3	4	7	1	5
3	5	9	1	7	8	4	2	6
1	4	6	3	5	9	2	8	7
7	2	3	8	4	1	6	5	9
9	8	5	7	2	6	1	4	3
5	9	4	2	8	7	3	6	1
6	3	1	4	9	5	8	7	2
8	7	2	6	1	3	5	9	4

AVANSAŢI

3	6	8	5	2	7	4	9	1
2	9	7	8	4	1	3	6	5
1	4	5	6	9	3	8	7	2
8	3	4	2	7	6	1	5	9
6	1	2	9	3	5	7	8	4
7	5	9	4	1	8	2	3	6
4	2	6	3	8	9	5	1	7
5	7	3	1	6	4	9	2	8
9	8	1	7	5	2	6	4	3

UNDE MERGEM în Arad

Cinema

CINEMA CITY ATRIUM

- **Blestemul femeii care plânge, oele 12:00, 14:40, 16:00, 17:40, 19:30, 21:40**
- **Captain Marvel, orele 18:00, 20:40**
- **Cimitirul animalelor, orele 19:10, 21:30**
- **Corgi: căţeii reginei, orele 11:40, 13:40, 15:50**
- **Drumul unui câine către casă, ora 11:00**
- **Dumbo, orele 11:10, 13:30, 16:00**
- **După ce ne-am întâlnit, orele 11:40, 14:10, 16:30, 18:30, 20:50**
- **Faci sau taci, ora 16:50**
- **Haios şi blănos, orele 11:50, 14:00, 16:40**
- **Hellboy, orele 12:00, 14:30, 17:00, 19:50, 22:20**
- **Jack şi figurinele fermecate, orele 13:10, 15:20**
- **Maraton Avengers – 346 de minute, ora 18:00**
- **Oh, Ramona!, ora 12:20**
- **Parcul de distracţii, orele 13:30, 15:30, 17:30**
- **Răzbunătorii: Sfârşitul jocului, orele 19:00, 19:20, 22:30, 22:50**
- **Şefa a intrat la apă, orele 12:50, 15:20, 17:40, 20:00, 22:20**
- **Shazam!, orele 14:00, 18:50, 21:50**

Teatre

TEATRUL „IOAN SLAVICI"

- **Familia Tót – PREMIERĂ** (regia Sânziana Stoican), 4 mai, ora 19:00, Sala Studio

Filarmonica

- **Concert simfonic** (dirijor – Cristian Neagu; solist – Luca Toncian, pian), 9 mai, ora 19:00, Palatul Cultural

Telefoane utile

☎ INFORMAŢII TELEFONICE: 118.932; ☎ROBOT: 1958; ☎ APEL UNIC DE URGENŢĂ (SALVARE, POLIŢIE; Pompieri): 112; ☎ PRIMĂRIA MUNICIPIULUI ARAD: Program de relaţii cu publicul (camera 5) luni-joi între 8-18; vineri între 8-16. Tel. centrală: 0257/281.850; ☎ Delgaz Grid (fost E.ON) - Dispecerat de urgenţe: 0800.800.928 şi 0265.200.928; ☎ DERANJAMENTE CURENT ELECTRIC: 0257/929; ☎ INFORMAŢII CFR: 0257/231.777; ☎ PROTECŢIA CONSUMATORULUI: B-dul Revoluţiei, nr. 50. Telefon: 0257/257.049; ☎ POLIŢIA LOCALĂ: 0257/939.

Horoscop

BERBECUL (III.21.-IV.20.)
Vă faceţi griji degeaba. Norocul vă zâmbeşte atât pe plan profesional, cât şi pe plan financiar. S-ar putea să fiţi puţin surmenat şi, din această cauză, să deveniţi irascibil.

TAURUL (IV.21.-V.20.)
Sunteţi inventiv, bine dispus şi gata să întindeţi o mână de ajutor oricui are nevoie. Reuşiţi să vă afirmaţi la locul de muncă. Relaţiile cu prietenii şi familia sunt foarte bune.

GEMENII (V.21.-VI.21.)
Puteţi obţine avantaje materiale importante, cu condiţia să vă temperaţi spiritul critic. Ar fi bine să daţi dovadă de mult autocontrol în discuţiile cu prietenii şi cu partenerul de viaţă.

RACUL (VI.22.-VII.22.)
Cei din jur vă apreciază pentru atitudinea deschisă pe care o aveţi. Relaţiile parteneriale au o evoluţie foarte bună. Sunteţi dispus să vă ajutaţi colegii.

LEUL (VII.23.-VIII.23.)
Se anunţă o zi deosebită, cel puţin pe plan sentimental. La o petrecere, faceţi cunoştinţă cu o persoană deosebită.

FECIOARA (VIII.24.-IX.23.)
Sunt şanse să faceţi un pas foarte important în viaţă. Vă recomandăm să vă păstraţi calmul şi să mergeţi înainte, dacă sunteţi hotărât. Ar fi bine să nu neglijaţi problemele profesionale.

BALANŢA (IX.24.-X.23.)
Dimineaţa sunteţi dezamăgit din cauza unui eşec financiar şi deveniţi indiferent la tot ce se întâmplă în jur. Vă sfătuim să fiţi mai optimist şi mai activ. După-amiază, o rudă mai în vârstă vă face o surpriză plăcută.

SCORPIONUL (X.24.-XI.22.)
Eşecul într-o afacere vă ambiţionează şi sunteţi tentat să vă asumaţi mai multe riscuri. Vă recomandăm să acordaţi mai multă atenţie relaţiilor sentimentale.

SĂGETĂTORUL (XI.23.-XII.21.)
Schimbările de care aveţi parte pe plan sentimental sunt benefice. În societate, aveţi o vervă deosebită şi puteţi lega cu uşurinţă prietenii noi.

CAPRICORNUL (XII.22.-I.20.)
Dimineaţa vă reîntâlniţi cu o persoană cu care nu v-aţi văzut de mult timp. Relaţiile cu prietenii şi cu rudele sunt foarte bune

VĂRSĂTORUL (I.21.-II.20.)
Dacă avei ocazia să plecaţi într-o călătorie cu persoana iubita, ar fi bine să nu staţi pe gânduri, pentru că o mică escapadă poate aduce un suflu nou relaţiei.

PEŞTII (II.21.-III.20.)
Este o zi favorabilă deciziilor importante. Puteţi să vă faceţi planuri serioase în ceea ce priveşte relaţiile sentimentale. Vă recomandăm să nu vă ocupaţi de afaceri.

„Jurnal arădean" vă ascultă

De luni până joi, între orele 11.00-13.00, la telefonul 0257.212.055, redactorul nostru vă stă la dispoziţie.

ARAD. M.B. locuieşte în Arad pe Calea Romanilor şi ne-a contactat în legătura cu problemele ridicate de gunoaiele din zona sa de domiciliu. „În jurul platformei de gunoi s-au adunat multe deşeuri, resturi vegetale şi altele, care pur şi simplu zac. I-am rugat pe cei de la Gospodărirea Comunală să le ridice, atunci când au făcut curăţenia de primăvară, dar ne-au spus că nu este de competenţa lor. E vorba şi de resturi vegetale, dar şi de multe alte gunoaie aruncate. Am vrea ca măcar acum dacă tot se apropie sărbătorile pascale să avem şi noi un pic de curăţenie. Practic, gunoiul menajer se ridică, dar restul deşeurilor aruncate lângă platformă rămân acolo", ne-a spus cititoarea noastră. Aceasta a mai spus că este vorba despre al patrulea bloc turn de pe Calea Romanilor.

I.T. este din Sâmbăteni şi a dorit să afle dacă într-adevăr pensionarii din judeţ au gratuitate pe transportul în municipiu. Îl informăm pe cititorul nostru că transportul gratuit este asigurat doar pentru pensionarii cu domiciliul în municipiul Arad. **JA-A.P.**

Curs valutar

Denumirea valutei	BNR	BCR		BRD		Intesa Sanpaolo Bank		Banca Românească		Patria Bank		Alpha Bank		Casa de schimb LUXOR		Casa de schimb TRESOR	
		C	V	C	V	C	V	C	V	C	V	C	V	C	V	C	V
Euro	4,75	4,68	4,83	4,68	4,82	4,68	4,81	4,72	4,79	4,71	4,79	4,62	4,89	4,71	4,75	4,72	4,74
Dolar SUA	4,24	4,15	4,33	4,16	4,31	4,17	4,29	4,21	4,26	4,18	4,30	4,10	4,37	4,20	4,24	4,20	4,23
Forint	0,0148	0,0142	0,0154	0,0145	0,0151	00145	0,0151	-	-	0,0145	0,0151	-	-	0,0147	0,0149	0,0148	0,01485
Gram aur	173,69																

Vremea

Joi, 25 aprilie

www.aradon.ro

12° LA ORA 6 — temperaturile se vor situa între 11 şi 12 grade. Vântul va sufla cu 1-15 km/h dinspre S.

20° LA ORA 18 — temperaturile se vor situa între 18 şi 20 grade. Vântul va sufla cu 1-11 km/h dinspre SE.

Ziua precedentă

Arad	11-23	Umiditate:	38 %
Lipova	11-23	Presiune:	1018 mb
Chişineu-Criş	11-23	Precipitaţii:	30%
Săvârşin	10-22	Vânt:	26 km/h
Sebiş	10-22	Direcţie vânt:	SSE

Soarele

Răsare: 06:32
Apune: 20:35

Azi

Temperaturile se vor situa între 12 şi 26 grade. Vântul va sufla cu 1-15 km/h, dinspre S - SE.

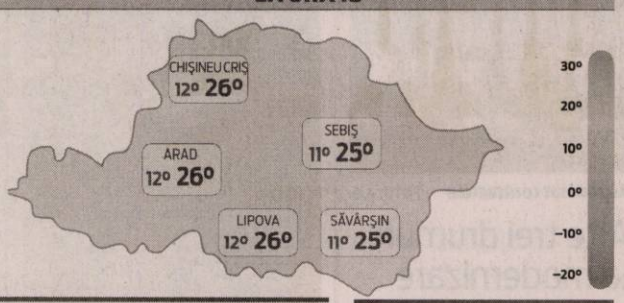

FAZELE LUNII

5.04 · 12.04 · 19.04 · 27.04

JOI	VINERI	SÂMBĂTĂ	DUMINICĂ
11° 23°	14° 29°	8° 21°	8° 19°
nori şi soare	însorit	câteva averse	parţial noros

Calendar

Biserica ortodoxă: Sf. şi Marea Joi; Sf. Ap. şi Ev. Marcu; Sf. Cuv. Vasile de la Poiana Mărului (Pomenirea morţilor - Denia celor 12 Evanghelii, a Sf. şi Marii Vineri) (Dezlegare la ulei şi vin)
Biserica greco-catolică: Sfânta şi Marea Joi (Cina cea de taină, Spălarea picioarelor). Sf. ap. şi ev. Marcu
Biserica romano-catolică: Sf. Marcu, ev.

Prognoză pentru trei zile

Temperaturile minime vor fi cuprinse între 8 şi 14 grade, iar cele maxime între 19 şi 29 grade.

Temp.minime: 8–14°C
Temp.maxime: 19–29°C

JURNAL ARĂDEAN
B-dul Revoluţiei nr. 62, Arad

BRAT Auditat de BRAT

Reclamaţii difuzare: 0257.241.151

Şef departament publicitate şi departament difuzare: Cristian Sulinţan
Secretariat: 0257.212.090 (centrala), fax - 0257.212.012
Marea publicitate: 0257.280904
Mica publicitate: 0257.210775; B-dul Revoluţiei, nr. 81
Tiparul executat la: Tipografia Inform Média Lapkiadó Kft

Redactor şef: Adriana Barbu (8416) Responsabil de număr: Andreea Pintea
Secretar general de redacţie: Gabriela Groza (8423); Departamente: Eveniment: Alin Gherasim (8417), Ioana Costaş (8414); Valentin Goran (8405); Economic: Andreea Pintea (8415); Social: Diana Duţu (8413); Sport: Daniel Scridon (8424), Leo Sfăra (8422), Dan Lazăr (8406); Cultură: Eugen Rogojan.
Tehnoredactare: Ghizela Şerban (8409), Munteanu Daniel (8411).
REDACŢIE: tel. 0257.212.090 (centrala); fax 0257.212.012, 0257.228.592; e-mail: redactia.jurnalaradean@informmedia.ro, adevaruldearad@informmedia.ro, publicitate.jurnalaradean@informmedia.ro, publicitate.adevarul@informmedia.ro

Paşti 2019

Simbolistica ouălor de Paşte

SIMBOLURI. Dacă ouăle roşii sunt simbol al sângelui dumnezeiesc căzut din răni, cele colorate sau încondeiate semnifică bucuria primăverii, veselia, renaşterea. La români, ouăle se vopsesc, pictează, decorează în Joia Mare, în Săptămâna Patimilor. Acestea se ciocnesc în ziua de Paşte rostind „Hristos a înviat!" la care se răspunde „Adevărat a înviat!". Despre ouăle înroşite se spune că ar avea puteri miraculoase. Consumul acestora fereşte de boli, purifică şi chiar oferă frumuseţe.

„Fie ca sfânta sărbătoare a Învierii Domnului să vă aducă cele patru taine divine: încredere, lumină, iubire, speranţă

Lumina Sfântă vine şi în acest an de la Ierusalim

BINECUVÂNTATĂ. Lumina vine de la Ierusalim, sâmbătă, pe 27 aprilie, cu binecuvântarea Preafericitului Părinte Patriarh Daniel şi va fi oferită la slujba de Înviere. Mai exact, în seara zilei de sâmbătă, 27 aprilie 2019, o delegaţie a Patriarhiei Române, condusă de Preasfinţitul Părinte Timotei Prahoveanul, Episcop-vicar al Arhiepiscopiei Bucureştilor, va aduce Sfânta Lumină de la biserica Sfântului Mormânt din Ierusalim, cu un avion special.

Învierea, „de la Pământ la Cer"

Cu primăvara în suflet, acesta este unul dintre îndemnurile Pastoralei la Învierea Domnului a ÎPS Timotei, arhiepiscop al Aradului.

PASTORALA. Cu binecuvântare, bucurie şi pace. Aşa începe Pastorala ÎPS Timotei la Învierea Domnului, care continuă poetic, amintind de anotimpuri şi speranţe, insistând mereu pe primăvară: „Dacă anotimpul toamnei se referă la creaţia lumii, iar cel al iernii la cel al îmbătrânirii, cel al primăverii aduce speranţa plinătăţii vieţii. «Anotimpul acesta - spune Sfântul Grigorie de Nyssa - este la hotarul dintre două anotimpuri, între tristeţea iernii şi împărtăşirea de roduri în timpul verii. De aceea vesteşte limpede că au trecut relele, dar nu arată încă în chip desăvârşit roadele virtuţii, ci le prevesteşte pentru timpul cuvenit, când va veni vara». Şi ştii, ce înţelege prin vară cuvântul Domnului, când zice «Secerişul este sfârşitul veacului», iar acum arată speranţele înflorind prin virtuţi, al căror rod, cum zice proorocul, se va arăta la vremea sa".

Primăvara este tema de început a predicii, unde se mai spune că atunci când „firea înconjurătoare intră în primăvară, atunci la noi în lumea ortodoxă sosește anotimpul bisericesc numit Păresimile, adică Postul Mare. Chiar Părinții și învățătorii veacurilor începătoare ale creștinătății au numit acest răstimp sfințit al Sfintelor Păresimi primăvara sufletului". /P.4

Societatea Profesională Notarială **MORARIU**

Dorim ca Învierea Domnului nostru Iisus Hristos să aducă în sufletele clienţilor noştri, colaboratorilor, solicitanţilor serviciilor noastre şi tuturor arădenilor, bucurii, satisfacţii şi împliniri, belşug în case şi bună înţelegere între semeni.

„Învierea lui Hristos să vă fie de folos"

iar de Sfintele Sărbători, vă dorim un sincer şi călduros

Hristos a Înviat!

Sfintele Sărbători Pascale să vă aducă Lumină în suflet, sănătate, împlinire şi casa să vi se umple de bunătate, belşug şi căldura sufletească a celor dragi dumneavoastră.

HRISTOS A ÎNVIAT!

Societatea Profesionala Notariala „VERITAS"

MOŢ ANGELICA
CRIŞAN MARCEL BUJOR
FLUERAŞ PETRU
CIOIA ADRIAN
POP-FLUERAŞ FLAVIA-BIANCA
CRISAN ALINA-MARCELA
OANCEA ADINA –RALUCA
CRISAN ALEXANDRA DANA

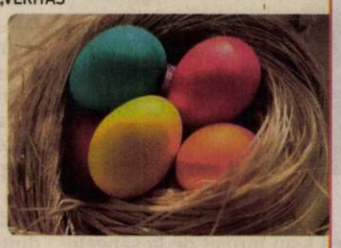

De asemenea anunţăm onorata clientelă că **în perioada 26 aprilie 2019 – 03 mai 2019 activitatea biroului este suspendată**, urmând să fie reluată în programul obişnut din data de 06 mai 2019.

Învierea Domnului să vă umple sufletul de lumină, ochii de lacrimile bucuriei, mintea de gânduri frumoase şi inima de iubire!

HRISTOS A ÎNVIAT!

GOSPODĂRIREA COMUNALĂ ARAD

JURNAL ARĂDEAN

Tradiţia ouălor înroşite

ARAD. An de an preşcolarii de la Little Star Arad, îndrumaţi cu dragoste şi implicare de educatoare, înroşesc ouă. O activitate care îi implică direct pe cei mici în pregătirile din-naintea sărbătorilor pascale, o activitate practică dar şi extrem de educativă. Tradiţia de a vopsi ouă este astfel păstrată vie, iar cei mici află despre importanţa şi semnificaţiei Sărbătorii Învierii lui Hristos. Şi pentru că la Grădiniţa P.P. Little Star Arad nimic nu se face întâmplător, trebuie spus că cei mici au avut activităţi specifice Paştelui pe durata întregii săptămâni: de la confecţionarea de măşti de iepuraş, la ateliere pentru micii floriştii şi la activităţi artistice-creative - desenat, pictat, decupat, lipit. „Încercăm să îi implicăm cât mai mult pe copii în toate activităţile, să le oferim opţiuni pentru a se dezvolta din punct de vedere creativ şi emoţional. Fiecare activitate pe care o alegem urmează o tematică, iar la final ei înţeleg mult mai bine subiectul propus în respectiva săptămână. De această dată a fost vorba despre Sărbătorile pascale şi astfel i-am implicat în tot ceea ce înseamnă tradiţiile şi pregătirile pentru aceste sărbători", ne-a mărturisit Ioana Voşin. **JA-A.P.**

De la Pământ la Cer

Cu primăvara în suflet, acesta este unul dintre îndemnurile Pastoralei la Învierea Domnului a ÎPS Timotei, arhiepiscop al Aradului.

PASTORALA. „«Uitaţi-vă, cât de multă asemănare este între primăvara firii şi primăvara sufletului nostru drept credincios. Primăvara firii este timpul deşteptării din somnul iernii, de înnoire şi de împodobire cu frumuseţe sclipitoare potrivită numai primăverii... Este vremea deşteptării din somnul păcatelor, a înnoirii sufleteşti şi a împodobirii sufletului cu fapte bune... Revărsare de bucurie sfântă în noaptea de Sfintele Paşti, necuprinsă de nici un cuvânt omenesc, este presimţământul acelei primăveri veşnice, a acelui Paşti din Împărăţia Cerească pe care-l vor sărbători cu Domnul toţi fiii Lui cei credincioşi»". De la cele pământeşti, privind şi timpul şi spaţiul, sărbătoarea poartă cugetul spre cele cereşti, aşa cum lămureşte şi cântarea bisericească de la începutul slujbei Sfintei Învieri: „Ziua Învierii, popoare să ne luminăm! Paştile Domnului, Paştile! Că din moarte la viaţă şi de pe pământ la cer, Hristos - Dumnezeu ne-a trecut pe noi..." şi alta „Să ne curăţim simţirile şi să vedem pe Hristos strălucind cu neapropiată lumină a Învierii...", se mai arată în Pastorală.

Tot aici se mai vorbeşte despre bine şi frumos, ca principii călăuzitoare pentru lume încă din vechime, care trebuie să ţintească scopul vieţii însăşi, deplina comuniune cu Dumnezeu, despre abaterile generate de libertate, despre căderea omului din starea în care Creatorul său l-a aşezat, despre Raiul pierdut şi despre faptul că „readucerea întregii făpturi la starea cea dintâi se cuvenea a se face prin însuşi Cuvântul lui Dumnezeu, Fiul Tatălui şi desăvârşită prin Duhul Sfânt. Toate au fost făcute prin Cuvânt, iar Acesta întrupat a împlinit misiunea dreptăţii divine. Lucrarea Sfintei Treimi de restaurare a omului şi a întregii creaţii se săvârşea spre îndumnezeirea aparţinătoare planului dumnezeiesc. Răscumpărarea alunecării lui Adam celui dintâi se putea face doar prin unirea tainică a firii omeneşti cu cea dumnezeiască, în Adam cel Nou sau cel de-al doilea, Iisus Hristos Domnul".

După ce aminteşte cuvintele lui Dumitru Stăniloae, care fac vorbire despre om, originea lui, cuvântul lui Dumnezeu care a creat lumea, „imprimând în ea raţiunile Sale ca un tot unitar, făcându-se Om şi depăşind prin jertfa de Sine egoismul adus în umanitate de duhurile răutăţii şi de libertatea lor pusă în slujba mândriei", ÎPS Timotei aminteşte şi de participarea întregii firi la viaţa religioasă, cel credincios reprezentând călăuzitorul spre ţinta pe care însăşi pronia dumnezeiască o prevede.

Despre tainele învierii

Despre cel mai important moment al Creştinătăţii, Învierea Domnului Iisus Hristos, Pastorala punctează: „Spre exemplificare e potrivită o referire la cea prevăzută de slujbele Sfintelor Pătimiri ale Mântuitorului, între care stihira: «Toată făptura s-a schimbat de frică, văzându-Te pe Tine Hristoase, pe cruce răstignit. Soarele s-a întunecat şi temeliile pământului s-au cutremurat. Toate au pătimit împreună cu Tine, Cel ce ai zidit toate...» Asemenea şi imnele de slăvire a Învierii Domnului. De pildă: «Acum toate s-au umplut de lumină: şi cerul şi pământul şi cele de desubt. Deci să prăznuiască toată făptura Învierea lui Hristos întru Care s-a întărit» sau «Ieri m-am îngropat împreună cu Tine Hristoase; astăzi mă ridic împreună cu Tine, Cel ce ai înviat. Răstignitu-m-am ieri împreună cu Tine, Însuţi împreună mă preamăreşte, Mântuitorule, întru împărăţia Ta.» (...) Concludent este ceea ce un cunoscut teolog spune că Învierea Domnului este un eveniment de sens cosmic şi prin aceasta lumea, ca şi omul, e deja transfigurată de slava cerească şi, oarecum într-un chip tainic deja a dobândit o dumnezeire nouă; deja ea poartă în germene nemurirea. Imnografia cântă pe Cel ce a înviat şi cu El lumea pe care a luminat-o împreunând cele pământeşti cu cele cereşti. Ceea ce se impune în conştiinţa fiecăruia e străduania integrării în viaţa Bisericii, ea cuprinzând întreaga lume, capul fiind Însuşi Iisus Hristos Domnul".

La final se arată: „În legătura celor spuse la început e de menţionat că slujba Prohodului Domnului Îl cântă ca pe o Primăvară dulce, numire cu înţeles adânc pentru o existenţă mereu reînnoită în perspectiva eternităţii. Primăvara, într-adevăr se referă la întreaga lume, omul înălţat pe cele mai înalte culmi ale creaţiei reprezentând încoronarea lucrării divine. Tot pământul se sfinţeşte prin munca sa. Îndeosebi se cunoaşte că lumea satelor este aplecată cu precădere spre această străduanie. Pentru Biserica noastră anul acesta este consacrat satului românesc, precum şi celor care potrivit unui proverb sfinţesc locul prin jertfelnicia lor.

Ne rugăm ca primăvara harului dumnezeiesc să se aştearnă mereu peste sârguinţa lor. Întărind voinţa de a lucra în continuare largul câmp al cerinţelor pământeşti, neuitând însă pe cele cereşti, să aducem mulţumire lui Dumnezeu pentru cele dobândite până acum, sporind darul Său pentru a urca de la pământ spre cer, de la cele trecătoare la cele veşnice spre slava Lui, Tatăl, Fiul şi Sfântul Duh. Amin", spune Al vostru al tuturor, de tot binele doritor şi către Domnul cu stăruinţă rugător, ÎPS Timotei, arhiepiscop al Aradului.

Obiceiuri de Paşti în regiunile României

TRADIŢII. Ca orice mare eveniment creştinesc sărbătorit în ţara noastră avem şi de această dată obiceiuri moştenite din vremuri străvechi, în funcţie de regiune:

• În Banat, la micul dejun din prima zi de Paşti, se practică tradiţia tămâierii bucatelor. Apoi, fiecare mesean primeşte o linguriţă de paşti (vin+pâine sfinţite). În meniul acestei mese festive se include ciolanul de porc fiert, ouă albe şi mâncăruri tradiţionale, după acestea se continua masa cu friptură de miel.

• În Ţara Moţilor, în noaptea de Paşti se ia toaca de la biserică, se duce în cimitir şi este păzită de feciori. Iar dacă nu au păzit-o bine, şi a fost furată, sunt pedepsiţi că a doua zi să dea un ospăţ, adică mâncăruri şi băuturi din care se înfrupta atât „hoţii", cât şi „păgubaşii". Dacă aceia care au încercat să fure toaca nu au reuşit, atunci ei vor fi cei care vor plăti ospăţul.

• Probabil cel mai de notorietate obicei e cel din zona Transilvaniei, cunoscut sub numele de „stropit". Potrivit acestuia - preluat de la maghiari - băieţii merg în familiile în care există o fată sau mai multe, pe care le stropesc cu parfum, „ca să nu se veştejească". „Stropitul" este păstrat şi azi şi reprezintă un bun prilej pentru o reîntâlnire cu prietenii, şi, în fond, de distracţie.

• În Ţara Bârsei, în jurul Braşovului, se face o petrecere care adună întreaga comunitate - obiceiul Junii Braşovului. Grupurile de tineri, organizate asemeni cetelor de calusari sau de colindători, cu vătaf şi casier, strâng ouă de la tinerele fete, după care se merge către Pietrele lui Solomon, la picnic, unde vor avea loc întreceri. Cea mai cunoscută şi îndrăgită dintre ele este aruncarea buzduganului.

• În Moldova, în dimineaţa următoare după noaptea Învierii se pune un ouă roşu şi unul alb într-un bol cu apă ce trebuie să conţină monezi, copii trebuie să şi clătească fata cu apă şi să şi atingă obrajii cu oualele pentru a avea un an plin de bogăţii. O altă tradiţie de pe malurile Prutului cere ca oul de Paşti să fie mâncat, iar cojile să fie aruncate neapărat pe drum.

De ce ciocnim ouă de Paşti?

Unul dintre cele mai importante obiceiuri ale creştinilor în perioada Paştelui este ciocnirea ouălor.

Obiceiul ciocnirii ouălor FOTO: FAN

SEMNIFICAŢII. Oul de Paşti îl simbolizează pe Iisus în mormânt, iar coaja oului este piatra mormântului din care Iisus a ieşit înviind. Ciocnirea ouălor semnifică deschiderea Sfântului Mormânt şi Învierea.

Semnificaţia adevărată a ouălor de Paşte este aceasta a ouălor roşii, care amintesc de sângele lui Hristos, sânge cu care, iată, noi ne împărtăşim. Şi ciocnirea ouălor, în care noi salutăm cu „Hristos a Înviat!" şi „Adevărat a Înviat!", semnifică deschiderea mormântului din care a fost depus Iisus Hristos.

Potrivit tradiţiei, Maica Domnului, care venise să-şi plângă fiul răstignit, a aşezat lângă cruce un coş cu ouă, iar acestea s-au înroşit de la sângele care picura din rănile lui Iisus. Astfel, în amintirea răstignirii, femeile vopsesc ouă roşii în preajma Paştelui.

Primul care ciocneşte este cel mai vârstnic bărbat de la masă sau o persoană mai în vârstă, care ciocneşte capul oului de capul oului ţinut în mână de un comesean, în timp ce rosteşte formula „Hristos a Înviat!", la care se răspunde cu: „Adevărat a înviat!".

În tradiţia populară românească se crede că ouăle de Paşti sunt purtătoare de puteri miraculoase: ele vindecă boli şi protejează animalele din gospodărie. În dimineaţa primei zile de Paşti, copiii sunt puşi să se spele pe faţă cu apa dintr-un vas în care s-au pus înainte un ou roşu şi un ban de argint, pentru ca astfel copiii să fie tot anul sănătoşi şi rumeni la faţă, precum oul de Paşti şi curaţi precum argintul.

Copii „transformaţi" în iepuraş pentru alţi copii

ARAD. Voluntarii filialei judeţene de Cruce Roşie Arad împreună cu elevii Şcolii Gimnaziale „Mihai Eminescu" din Arad au organizat o activitate umanitară în preajma sărbătorilor pascale.

Din dorinţa de a împărtăşi bucuria simţită atunci când vine iepuraşul, elevii Şcolii Gimnaziale „Mihai Eminescu" au organizat o strângere de jucării, haine şi alimente. În urma activităţii s-au adunat 250 de kilogrme de alimente şi 25 de pachete care conţin jucării şi hăinuţe, acestea fiind donate copiilor de la Grădiniţa PP 29 IAS Mureşul. În semn de mulţumire, grădinarii prezentat un scurt program poetic cu ocazia primirii cadourilor.

„Bucuria a fost mare, toate jucăriile au fost distribuite copiilor şi pentru sediul grădiniţei. Dorim să mulţumim conducerii Şcolii Gimnaziale «Mihai Eminescu» din Arad şi profesorilor de la învăţământul primar, mereu implicaţi în activităţile umanitare desfăşurate de către filiala judeţeană de Cruce Roşie Arad în baza parteneriatului de colaborare existent. Tot pe această cale, le dorim sărbători fericite şi voluntarilor de Cruce Roşie Arad care au asigurat sortarea, ambalarea şi transportul cadourilor" - spune Iudita Cuvineanu, director al Crucii Roşii Arad. **JA-D.D.**

În zi de sărbătoare să coboare liniştea şi pacea, iar minunea Învierii lui Iisus să dăinuie în inimile voastre, să vă lumineze viaţa şi să vă aducă renaşterea credinţei, speranţei şi bucuriei cu bunătate şi căldură în suflet.

Hristos a înviat!

CONSILIUL DIRECTOR AL CARP ARAD

(211378)

Dorim tuturor angajaţilor, clienţilor şi colaboratorilor noştri, ca Lumina Sfintei Învieri să vă înalţe sufletele şi să vă umple de bucuria împlinirilor, să vă călăuzească paşii şi să vă aducă multă fericire, sănătate şi gânduri frumoase.

HRISTOS A ÎNVIAT!

Conducerea SC CET HIDROCARBURI SA

(654)

Sfintele Sărbători Pascale să vă întărească credinţa, să vă aducă pace, iubire, speranţă, căldură în familie şi senin în suflet.

Hristos a Înviat!

Dorel Căprar
Deputat PSD de Arad

213537

Cu ocazia Sărbătorilor Pascale, Compania de Transport Public Arad urează tuturor călătorilor, colaboratorilor şi angajaţilor Sărbători fericite alături de cei dragi!

Hristos a înviat!

213539

Tuturor locuitorilor din oraşul Pecica şi satele aparţinătoare Turnu, Sederhat şi Bodrogu Vechi le dorim, în numele Primăriei Oraşului Pecica şi a Consiliului Local, Paşte fericit şi binecuvântat, alături de cei dragi! Hristos a Înviat!

Primar, Petru Antal
Viceprimar, Miodrag Stanoiov

(208417)

PRIMĂRIA ORAŞULUI LIPOVA

Marea Sărbătoare a Învierii lui Hristos, să aducă în casele voastre pace, sănătate, linişte şi bucurie! Smerenia şi veselia inocentă să însoţească această mare sărbătoare care adună, la aceeaşi masă, creştinii ce vin să îl slăvească pe Mântuitor!

Hristos a Înviat !
Sărbători Fericite!

Primar,
Iosif Mircea Jichici
Viceprimar,
Vasile Dodon
Consiliul Local

213093

Primăria Comunei Şebiş

Ne-am alăturat şi noi iepuraşului şi îl ajutăm să vă aducă multe bucurii, împliniri, sănătate şi belşug.
Paşte fericit alături de cei dragi!

Primar interimar: Radu Demetrescu

Azi, în zi de sărbătoare să coboare liniştea şi pacea. Minunea Învierii lui Iisus să dăinuie în inimile voastre, să vă lumineze viaţa şi să vă aducă renaşterea credinţei, speranţei, bucuriei cu bunătate şi căldură în suflete!

Hristos a Înviat!

Consiliul Local Ineu
Primar, Călin Ilie Abrudan
Viceprimar, Ionel Alb

(209415)

Azi, în zi de sărbătoare să coboare liniştea şi pacea. Minunea Învierii lui Iisus să dăinuie în inimile voastre, să vă lumineze viaţa şi să vă aducă renaşterea credinţei, speranţei, bucuriei cu bunătate şi căldură în suflete!

Hristos a Înviat!

Primar: Pocrişer Dan-Ştefan
Viceprimar: Boiciuc Ion
Consiliul Local Pâncota

213121

Sărbătoarea Sfântă a Învierii Domnului să reverse asupra voastră sănătate, belşug şi bucurii, iar Lumina din Noaptea Sfântă să vă ridice sufletele spre noi trepte spirituale şi să vă însoţească paşii pe drumul vieţii!

CONSILIUL LOCAL AL ORAŞULUI CURTICI
PRIMAR, Bogdan Ban
VICEPRIMAR, Daniel Doba

(209419)

Primăria şi Consiliul Local Chişineu-Criş

urează tuturor locuitorilor oraşului precum şi celor din localitatea Nădab, ca Sfintele Sărbători de Paşte să vă aducă lumină şi pace în suflete, iar Învierea Mântuitorului bucurie şi speranţă!

SĂRBĂTORI FERICITE şi HRISTOS A ÎNVIAT!

PRIMAR,
Ec. GHEORGHE BURDAN
VICEPRIMAR,
Ing. IOAN TRIPA

(209416)

Fie ca lumina Învierii Mântuitorului să vă inunde casa şi să vă aducă numai armonie, fericire şi multă iubire.

PAŞTE FERICIT!

Primăria Comunei Seleus

Primar:
Branc Cristian
Viceprimar:
Mila Daniel Viorel
Consilul Local

JURNAL ARĂDEAN

Păştenii, o tradiţie din comuna Şimand

ŞIMAND. Pregătiri în Biserica Greco-Catolică din Şimand. În fiecare an, în Joia Mare, un locuitor al comunei primeşte titlul de gazdă şi devine cea mai importantă persoană din comunitate. De ce? Pentru că oferă bisericii pâinea şi vinul cu care sunt pregătite paştile. „Obiceiul începe cu mult înainte de Săptămâna Mare, când se stabileşte o familie, de regulă mai înstărită, care va avea rolul de gazdă. Anul acesta a fost desemnat gazdă Angel Dochie şi familia. Ei vor aduce din gospodăria proprie pâinea, vinul şi vasele noi în care se vor pregăti paştile. Aceste vase sunt inscripţionate cu anul în care familia a fost gazdă, cu Sfânta Cruce şi cu urarea «Hristos a înviat! Adevărat a înviat»", explică preotul Roman Dubeştean.

Biserica Greco-Catolică din Şimand

În Joia Mare, oamenii se adună la biserică, iar în frunte cu preotul Roman Dubeştean pleacă la casa păşteanului gazdă. Aici se face o slujbă religioasă, se împart lumânări frumos împodobite cu verdeaţă, iar, după slujbă, pâinea se pune în coşuri, iar vinul într-un butoi nou pentru a fi duse la biserică. Oamenii bat uliţele satului până la locul de rugăciune, iar, odată ajunşi aici, se oficiază slujba. **JA-A.G.**

Două concerte, de Paşti

Formaţia Peregrinii, Lavinia Răducanu şi Gabi Muzicaş vor oferi arădenilor două concerte, în centrul oraşului.

ARAD. Târgul de Paşti din centrul oraşului vine cu ultimele două recitaluri, pe 28 şi 29 aprilie, de la ora 18. Duminică, de la ora menţionată, pe scena Târgului de Paşti va urca formaţia timişoreană Peregrinii.

Lavinia Răducanu şi Gabi Muzicaş FOTO: FAN

Splendor Solis

Aceştia vor aduce în faţa publicului arădean spectacolul Splendor Solis, pe care îl descriu ca fiind „un spectacol de primăvară, în cea mai frumoasă duminică de Prier". Formată în 2013 la Timişoara, Peregrinii cântă „legende povestite în ritm de darabane şi caval, sunet de cimpoaie însoţit de săbii şi foc, swing de bass, clape şi tobe-set, vâjâit de fokoşuri şi topoare valaşka acompaniate de plesnituri de bici şi şuierat de săgeţi, fluiere etnice cu viori şi acordeoane, fluturări de steaguri, eşarfe şi poiuri", descriindu-se ca fiind „Peregrini din alte vremuri, mereu gata de o nouă aventură".

Familia Muzicaş

În prima zi de Paşti, pe 29 aprilie, tot de la ora 18, scena va fi ocupată de către Lavinia Răducanu şi Gabi Muzicaş. Povestea celor doi este una impresionantă, aceştia fiind nu doar parteneri de scenă, ci şi parteneri de viaţă. În urmă cu câţiva ani, artistei i-a fost descoperită o serie de noduli, trecând prin nouă operaţii, în final fiindu-i înlocuită o porţiune din laringe cu o proteză cu corzi vocale din silicon, nemaiputând vorbi timp de aproape un an. După ce şi-a revenit, cei doi au început să culeagă folclor ţigănesc din Rusia, Ucraina, Serbia, Ungaria, Macedonia şi să-l orchestreze pentru taraf. Şi, desigur, să susţină zeci de concerte în ţară şti străinătate.

JA-E.R.

Vin sărbătorile. Cui ne adresăm pe probleme de sănătate?

Putem cere ajutor structurilor de primire urgenţe din spitale, Ambulanţei şi centrelor de permanenţă.

ARAD. Potrivit Direcţiei de Sănătate Publică a judeţului Arad, în perioada Sărbătorilor Pascale, asistenţa medicală de urgenţă prespitalicească şi spitalicească în judeţul Arad va fi asigurată de unităţile sanitare cu program de activitate permanent. Este vorba despre spitalele publice, Ambulanţă şi centrele de permanenţă medicală.

Spitalele

În cazul unei probleme de sănătate, ne oferă ajutor spitalele publice, prin structurile de primiri urgenţe (unităţi de primiri urgenţe, compartiment de primiri urgenţe, cameră de gardă), în conformitate cu planificarea medicilor în cadrul liniilor de gardă de profil.

Iată numerele de telefon ale spitalelor la care se poate apela: *Spitalul Clinic Judeţean de Urgenţă Arad (Unitate de Primire Urgenţe) - 0257/220000; *Spitalul Orăşenesc Ineu (Compartiment Primire Urgenţe) - 0257/511220; *Spitalul Orăşenesc Lipova (cameră de gardă) - 0257/563215; *Spitalul Boli Cronice Sebiş (cameră de gardă) - 0257/311059.

Centrele de permanenţă

Centrele de Permanenţă acordă asistenţa medicală în urgenţele medico-chirurgicale, la sediul acestora, în următorul program de lucru: sâmbăta, duminica şi în zilele de sărbătoare legală - 8.00-8.00; zile lucrătoare - 15.00-8.00.

Iată şi datele de contact ale celor 18 centre de permanenţă din judeţul Arad:

*Centrul de Permanenţă Vlaicu: Arad, Calea Aurel Vlaicu, bl.7, ap.34, telefon 0257/212950, 0357408305; *Centrul de Permanenţă Ignat: Arad, strada Oituz, nr.224-226, telefon 0257/285905, 0257/280312; *Centrul de Permanenţă Laser System: Arad, strada Andrei Şaguna, nr.14, telefon 0753/707906; *Centrul de Permanenţă Genesys: Arad, strada Dr.Cornel Radu, nr.3, telefon 0257/259900; *Centrul de Permanenţă Ilyes: Arad, strada Independenţei, nr.11, telefon 0357/430460; *Centrul de Permanenţă Medisys: Arad, Calea Timişorii, nr.30, telefon 0257/709638, 0765/721700; *Centrul de Permanenţă Turcin: Arad, strada Episcop Roman Ciorogariu, nr.52, telefon 0257/285510; *Centrul de Permanenţă Chişineu Criş: Chişineu Criş, strada Înfrăţirii, nr.95, telefon 0357/430520; *Centrul de Permanenţă Lipova: Lipova, strada Făgetului, nr.6, telefon 0357/409029; *Centrul de Permanenţă Dr.I.T.Mera Şiria: Şiria, strada Reg.85 Infanterie, nr.1859, telefon 0257/531226; *Centrul de Permanenţă Gurahonţ: Gurahonţ, strada Ioan Buteanu, nr.28, telefon 0257/316020; *Centrul de Permanenţă Moneasa: Moneasa, nr.73, telefon 0257/313110; *Centrul de Permanenţă Felnac: Felnac, nr.393, telefon 0257/411000; *Centrul de Permanenţă Gurba: Gurba, nr.40, telefon 0257/325571; *Centrul de Permanenţă Sâmbăteni: Sâmbăteni, nr. 96, telefon 0357/405600; *Centrul de Permanenţă Medmun: Vladimirescu, strada Progresului, nr.69, telefon 0257/514709; *Centrul de Permanenţă „Acoperământul Maicii Domnului" Grădişte: Arad, strada Smochinului, nr.2, telefon 0374/930991; *Centrul de permanenţă Lasermed: Vladimirescu, FN, telefon 0257/708340. **JA-D.D.**

La medic, în caz de boală FOTO: FAN

SAJ şi DSP

Serviciul de Ambulanţă Judeţean Arad poate fi solicitat pentru urgenţe medico-chirurgicale, la Numărul Unic pentru Apeluri de Urgenţă 112. Direcţia de Sănătate Publică Arad asigură serviciul de gardă permanent la sediul din Arad, strada Andrei Şaguna, nr.1-3, telefon 0257/254438 sau 0257/280449.

„Sub lacul de argint"

ARAD. Vineri seara, de la ora 20, pe ecranul Cinematografului Arta din municipiu va rula pelicula „Under the Silver Lake"/ „Sub lacul de argint", regizată de David Robert Mitchell. Filmul a fost selectat în competiţia oficială a Festivalului de la Cannes 2018, unde a atras atenţia criticilor şi cinefililor prin originalitatea sa, regie, soundtrack şi imagine. Filmul urmăreşte povestea lui Sam, un tânăr prietenos din Los Angeles, care devine un detectiv neaşteptat, rapid implicat într-o situaţie complicată, în timp ce investighează dispariţia misterioasă a vecinei sale de care s-a îndrăgostit. În căutarea acesteia, tânărul Sam descoperă şi demască o conspiraţie cu mult mai bizară decât dispariţia vecinei sale. Printre actorii care joacă în film se regăsesc Andrew Garfield, Riley Keough şi Topher Grace.

Biletele pentru acest film pot fi achiziţionate de la Cinema Arta, de luni până joi, între orele 10-17, vineri, între orele 10-14, sau cu 2 ore înainte de începerea filmului. Preţul unui bilet este: 12 lei preţ întreg şi 5 lei preţ redus pentru elevi, studenţi şi pensionari.

JA-E.R.

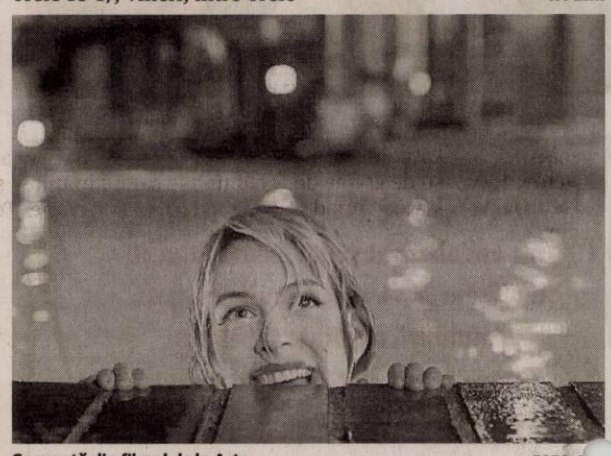

Secvenţă din filmul de la Arta FOTO: F

Permisele şi Paşapoartele, închise până pe 2 mai

ARAD. Din 26 aprilie până pe 1 mai, inclusiv, serviciile din subordinea Instituţiei Prefectului vor fi închise. Instituţia Prefectului Judeţul Arad a informat că programul de lucru al instituţiei precum şi al celor două Servicii Publice Comunitare (Permise de Conducere şi Înmatriculări Vehicule respectiv Eliberarea şi Evidenţa Paşapoartelor Simple) va respecta reglementările în vigoare privind zilele nelucrătoare acordate cu ocazia Paştelui ortodox şi a zilei de 1 Mai, Ziua Muncii. Astfel, instituţiile menţionate vor fi închise în perioada 26 aprilie (vineri) - 1 mai 2019 (miercuri) inclusiv. **JA-A.P.**

SOLUŢIA INTEGRAMEI DIN NUMĂRUL PRECEDENT

A ■ M ■ CUM ■ T ■ A ■ ARBORE ■ URIASI ■ TALC ■ GROSI ■ N ■ FANI ■ AO ■ REDUS ■ RADACINI ■ AL ■ FIN ■ RE ■ UTA ■ NG ■ A ■ IJ ■ RACORI ■ O ■ TM ■ NEAM ■ RITOR ■ ESEC ■ OM ■ NICU ■ ASTA ■ BRAZI ■ AN ■ TEPUI ■ REJANSA ■ CANI ■ N ■ CER ■ TEC ■ NIMENI ■ NISE ■ EE

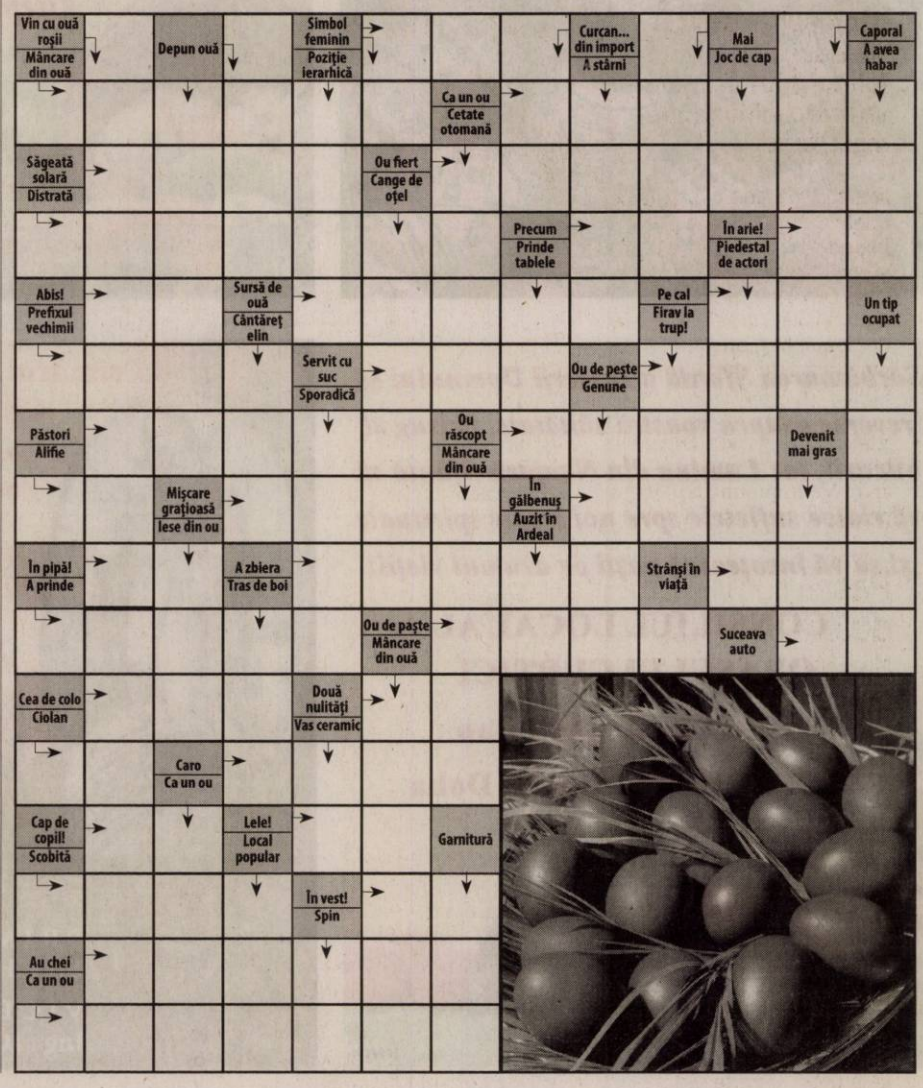

Preparate culinare savuroase

Învierea Domnului este însoţită la noi de nenumărate tradiţii şi obieciuri, iar un aspect extrem de important îl reprezintă preparatele culinare tradiţionale pregătite pentru această ocazie. În cele ce urmează vă prezentăm câteva reţete de preparare a unor produse care nu lipsesc de pe masa românilor din ziua de Paşte.

Ciorbă de miel delicioasă

INGREDIENTE: 600 g carne de miel - mai ales măruntaie care nu se pretează la preparate din carne pregătite la cuptor - cum sunt gât, piept sau coaste, 500 ml borş, 1-2 legături de ceapă verde, 100 - 150 de grame de morcovi, 1 păstârnac, 1 rădăcină pătrunjel, 1 ţelină medie, 200 ml de smântână, 50 g de unt, 1 gălbenuş de ou, verdeaţă - pătrunjel şi leuştean - după gust, delikat - facultativ.

MOD DE PREPARARE: Carnea se spală, se taie bucăţi şi se pune la fiert în apă cu sare. Se strânge spuma din când în când, se adaugă ceapa verde tocată, se acoperă cu un capac şi se dă la fiert. Celelalte legume se taie cuburi, se călesc în unt şi se adaugă în oala cu carne. Tot ansamblul se fierbe până carnea devine fragedă, apoi bucăţile de miel se scot din zeamă, se elimină oasele, apoi se pune la loc la fiert, moment în care se adaugă borşul, se poate adăuga delikat şi se drege cu gălbenuşul şi smântâna până la primul dat în clocot, iar la final se adaugă verdeaţa după gust.

Se serveşte de preferinţă fierbinte.

Drob de miel în aluat de foietaj

Îţi propunem o reţetă specială, drob în foietaj. Încearcă şi tu! Va arăta minunat pe masa ta festivă!

INGREDIENTE: 500 g organe de miel, 6 ouă, 5 boabe piper, 1 foaie de dafin, 2 legaturi ceapă verde, 2 morcovi fierţi, 2 gogoşari în oţet, 2 ouă fierte, 1 ou crud, 1 legătură pătrunjel verde, ienibahar, oregano, sare, piper măcinat, 500 g aluat de foietaj congelat.

MOD DE PREPARARE: Organele bine spălate se pun la fiert în apă rece împreună cu câteva boabe de piper şi o foaie de dafin timp de 35-40 minute. Separat, se pun la fiert în apă cu sare morcovii curaţaţi, iar în alt vas, cele două ouă. După ce au fiert măruntaiele, se lasă să se răcească, apoi se dau prin robot sau se toacă mărunt (după preferăruia).

Într-un bol, se pun carnea tocată, pătrunjelul, ceapa verde tocată, morcovii şi gogoşarii tăiaţi mărunt şi se amestecă bine. Se adaugă ouale bătute bine, ienibaharul zdrobit, oregano, sare, piper şi se omogenizează foarte bine.

Aluatul de foietaj decongelat în prealabil se desfăşoară pe masa de lucru tapetată cu făină, apoi se transferă în tava unsă şi tapetată cu puţină făină. Deasupra se toarnă jumatate din compoziţia de drob, se pun cele două ouă fierte şi se toarnă restul amestecului de carne.

Compoziţia se acoperă cu aluatul de foietaj, se unge cu ou şi se dă tava la cuptorul preîncălzit, timp de 30 de minute, la foc mic. Odată copt, se scoate drobul din cuptor şi se lasă la răcit în formă. Când e complet rece, se scoate din tavă, se feliază şi se serveşte la masă.

Pască cu brânză dulce şi stafide

Masa Sărbătorilor de Paşti nu poate fi completă fără pasca tradiţională cu brânză dulce.

INGREDIENTE: 500 g aluat de cozonac, 1 gălbenuş de ou, 1 lingură de unt, 1/2 kg brânză dulce de vaci, 1 cană de zahăr, stafide, 3 ouă, griş, esenţă de rom.

MOD DE PREPARARE: Pentru realizarea umpluturii se amestecă brâza de vaci cu zahărul, stafidele (eventual înmuiate în rom), ouăle bătute spumă şi puţin griş. Aluatul se împarte în două, o parte se întinde pentru foaie în tava unsă cu unt, iar cealaltă se foloseşte pentru o „împletitură" care se aranjează în jurul foii. Apoi se toarnă umplutura în această „formă" de aluat şi se unge compoziţia cu gălbenuşul de ou. Se coace la foc potrivit timp de circa 35-40 de minute.

Cozonac delicios pentru masa de Paşti

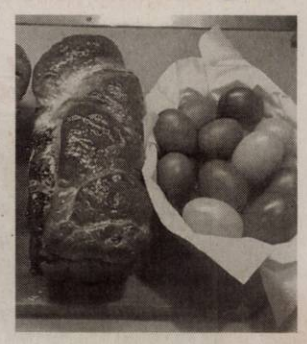

INGREDIENTE. Aluatul: 800 g făină, 3 gălbenuşuri, 500 ml lapte, 150 g unt, 1 lingură de zahăr tos, 120 g zahăr pudră, 40 g drojdie proaspătă (sau 2 pliculeţe de drojdie uscată), un vârf de linguriţă de sare, 2 plicuri de zahăr vanilat, coaja rasă de la o lămâie. Compoziţie: clasic se folosesc stafide, rahat şi nucă, cu variantele ciocolată, coajă confiată de portocală, mac, ori fructe deshidratate.

MOD DE PREPARARE: Se amestecă drojdia cu 1 lingură de zahăr tos şi cu laptele călduţ, se lasă câteva minute, după care se adaugă gălbenuşurile, untul, zahărul pudră şi cel vanilat, sarea şi coaja de lămâie şi treptat, până la jumătate din cantitatea de făină, până la obţinerea unei consistenţe medii de aluat, uşor lipicios. În acest moment se începe frământarea cu mâna, până face băşici de aer şi se încorporează treptat şi restul de făină.

Apoi se lasă aluatul la dospit circa 40 de minute, neapărat acoperit cu un pled, într-un loc călduţ fără curenţi. Se întinde aluatul într-o foaie groasă de circa 1 cm, după ce în prealabil s-a presărat făină pe spaţiul de lucru, apoi se adaugă umplutura, se rulează şi se mai lasă la dospit circa 30 de minute.

Apoi se unge compoziţia cu ou bătut şi se pune la cuptorul încălzit în prealabil până la 180 de grade - timp de 20 de minute, apoi se mai scade temperatura până la 170 de grade şi se mai ţine compoziţia încă 15 minute.

Opţional, spre finalul coacerii, cozonacul se unge cu un sirop suplimentar alcătuit din 50 ml de lapte fiert amestecat în prealabil cu 2 linguri de zahăr tos, un pliculeţ de zahăr vanilat, şi un pic de scorţişoară. După această operaţiune se mai lasă cîteva minute la cuptor.

POFTĂ BUNĂ!

STIL DE VIAŢĂ

Adela Ciolocoi

nutriţionist, dietetician

Moderaţie la masa de Paşti

Sărbătorile Pascale sunt motiv de bucurie, de întâlnire cu cei dragi, de relaxare. Ouăle colorate, drobul de miel, carnea de miel, pasca cu brânză dulce, cozonacii pufoşi - toate reprezintă meniul tradiţional pentru masa de Paşte. Bucatele noastre româneşti sunt de multe ori bombe calorice, sunt gustoase şi cu greu le putem face faţă. Ţinem regim şi de Paşti? - m-au întrebat mai toţi pacienţii la cabinet. Putem face mici abateri fără să ne periclităm silueta, dacă reţinem că moderaţia este cheia. Câteva sfaturi simple, de bun-simţ, de pus în practică şi cântarul nu va fi inamicul numărul unu după Sărbători:

1. **În fiecare dimineaţă beţi o cană mare de apa plată,** în care stoarceţi o lamâie pentru activarea metabolismului;

> Vă doresc Sărbători frumoase şi să petreceţi minunat!

2. **Încercaţi să consumaţi după fiecare masă ceaiuri digestive sau medicinale**, care vor uşura digestia;

3. **Atenţie la caloriile goale,** şi aici mă refer la băuturile carbogazoase, energizantele, alcoolul. Nu reprezintă decât o sursă de calorii şi pot stimula apetitul;

4. **Mestecaţi bine alimentele** pentru a evita supraalimentarea. Puneţi tacâmurile jos după fiecare îmbucătură. De multe ori ne pregătim pentru urmatoarea gură de mâncare când, încă, o mestecăm pe cea anterioară;

5. **Alegeţi farfuria mai mică**, pentru a vă ajuta să controlaţi porţiile şi, implicit, caloriile ingerate.

6. **Nu săriţi mesele.** Dacă ştiţi că urmează o petrecere cu o masă consistentă este de preferat ca în ziua respectivă să alegeţi alimente mai uşoare. Nu trebuie să săriţi mesele sau să nu mâncaţi toata ziua, tentaţia de a mânca mult şi din alimentele grele va fi mult mai mare;

7. **În ceea ce priveşte alimentele tradiţionale,** nu uitaţi că problemele apar in momentul în care se fac excese. Cumpătarea ar trebui să fie regula în această perioadă;

8. **Dacă nu aveţi posibilitatea să ajungeţi la o sală de sport**, există şi varianta unei plimbări lungi după masa de Paşte. Ideea este să fim activi, astfel vom mai consuma din caloriile de peste zi.

redactia.jurnalaradean@informmedia.ro

Friptură de miel, în sos de vin

INGREDIENTE: 2 kg carne de miel - pulpe, 100 ml ulei de măsline, 2 legături de rozmarin, 500 ml de vin roşu sec de calitate, 250 ml apă, 1 ceapă uscată, sare şi piper.

MOD DE PREPARARE: Într-o tavă se adaugă friptura de miel (de preferinţă crestată dacă este pulpă), se pune deasupra ceapa tăiată în felii mari, şi rozmarinul tocat mărunt, se adaugă uleiul de măsline şi sare şi piper după gust, şi se pune la cuptorul încălzit în prealabil la circa 170 de grade pentru 15 - 20 minute. Se adaugă apoi o cană de vin şi se introduce din nou la cuptor pentru 30 de minute, până la frăgezirea cărnii, la foc potrivit, apoi se adaugă cealaltă cană de vin şi o cană de apă fierbinte după care se mai lasă la cuptor circa 10 minute, având grijă ca în prealabil sosul să fie presărat deasupra fripturii.

Friptura se serveşte caldă, de preferinţă alături de o salată de primăvară.

Fie ca sfânta sărbătoare a Învierii Domnului să-ţi aducă cele 4 taine divine: încredere, lumină, iubire, speranţă. Clipe de neuitat alături de cei dragi şi numai realizări!

Primaria Comunei Zimandu Nou
Primar, Vidral Dorel Gheorghe
Viceprimar, Ivasciuc Rares
Consiliul Local

(211389)

Sărbătoarea Sfântă a Învierii Domnului să reverse asupra voastră sănătate, belşug şi bucurii, iar Lumina din Noaptea Sfântă să vă ridice sufletele spre noi trepte spirituale şi să vă însoţească paşii pe drumul vieţii.

Primar: Ioan Vodicean
Viceprimar: Neamţu Marius Cătălin
Consiliul Local Săvârşin

(213524)

Lumina Sfintei Învieri să ne reamintească să fim mai buni, mai plini de dragoste, cu inima mai caldă şi sufletul mai deschis. Sfintele Sărbători de Paşti să vă aducă tot ceea ce vă doriţi, multă fericire, sănătate, numai bucurii si prosperitate! Hristos a Înviat!

Primăria Vladimirescu
Primar, CRIŞAN IOAN
Viceprimar, MAG MIHAI

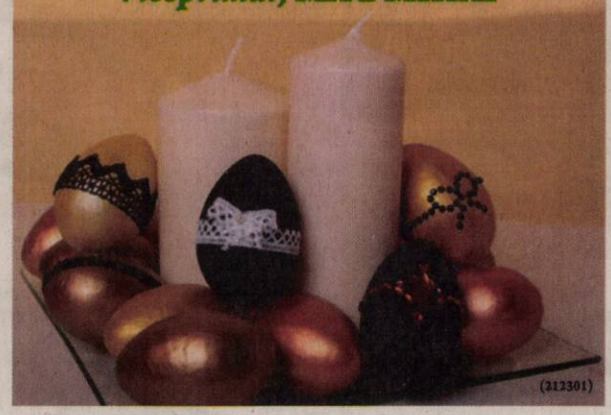

(212301)

Învierea Domnului să vă aducă armonie în casă şi în gând, împăcare şi regăsirea înţelepciunii în sânul familiei.

Paşte fericit!
Hristos a înviat!

Primar Ioan Malița
Viceprimar Florin Brie şi Consiliul Local Felnac

213512

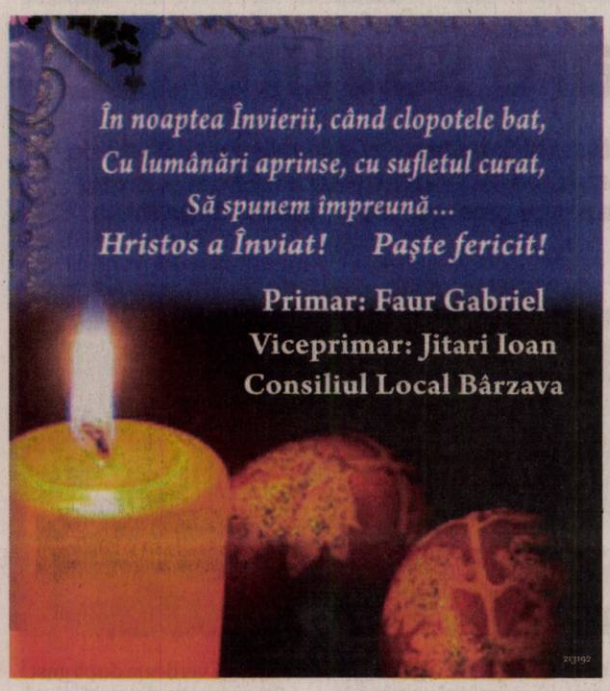

În noaptea Învierii, când clopotele bat,
Cu lumânări aprinse, cu sufletul curat,
Să spunem împreună...
Hristos a Înviat! Paşte fericit!

Primar: Faur Gabriel
Viceprimar: Jitari Ioan
Consiliul Local Bârzava

213192

Lumina şi căldura Paştelui să ne încălzească sufletele, să ne lumineze minţile, să ne deschidă inimile spre iubire, credinţă şi iertare.
Să fim mai buni, să ne bucurăm din plin de frumuseţea tuturor lucrurilor care ne înconjoară şi să dăruim iubire celor dragi.
Sărbători Fericite!

Consiliul Local Zăbrani
Primar, MARIAN TOADER
Viceprimar, CODREAN DĂNUŢ

(210851)

În noaptea Învierii, când clopotele bat, cu lumânări aprinse, cu sufletul curat, să spunem împreună HRISTOS A ÎNVIAT! Paşte fericit!

Primar: Popi-Morodan Corneliu
Viceprimar: Hedean Nicolae
Consiliul Local Ghioroc

213353

PRIMĂRIA COMUNEI MACEA

Învierea Domnului să vă aducă în suflet bucurie şi iubire.
Dorim tuturor locuitorilor, salariaţilor şi colaboratorilor Primăriei un Paşte Fericit alături de cei dragi.
Hristos a Înviat!

Primar,
Ciprian Otlăcan
Viceprimar,
Gabriel Bârsăuan
Consiliul Local

Lumina şi căldura Paştelui să ne încălzească sufletele, să ne lumineze minţile, să ne deschidă inimile spre iubire, credinţa şi iertare.
Să fim mai buni, să ne bucurăm din plin de frumuseţea tuturor lucrurilor care ne înconjoară şi să dăruim iubire celor dragi.
Sărbători Fericite!

Primar, Daniel Sorin Tomuţa
Viceprimar, Cornel Gligor
Primăria Sântana

(210670)

E atâta lumină în jur, pentru fiecare dintre noi.
Lasă lumina să intre în casa sufletului tău şi te vei simţi cu adevărat împlinit.

Paşte fericit!
Primar: Pintean Ioan
Viceprimar: Morgociu Ioan
Consiliul local Şepreuş

213527

Fie ca Sfânta Sărbătoare de Paşti să vă coboare în suflet minunea Învierii.
Multă căldură, pace şi linişte în suflet.

Hristos a Înviat!

Primar Letiția Stoian,
Viceprimar Cazacu Vasile Giani
şi Consiliul local Semlac

213526

Paşte fericit!
Sărbători fericite alături de cei dragi, să aveţi parte de multă căldură în suflet şi în casă, bucurie în inimă şi multă sănătate şi putere de muncă!

PRIMARIA IRATOSU
Primar Papp Attila
Viceprimar Baniciu Anton Florin
Consiliul Local

Cu ochii pe tensiune FOTO: FAN

Mai atente la semnalele hipertensiunii

GRIJULII. Creşterea tensiunii arteriale este foarte periculoasă, deteriorând capacitatea inimii de a pompa sângele, ceea ce poate duce la atac de cord. În condiţiile în care afecţiunea nu are simptome acute s-a constatat că problema este mai supravegheată de femei: după vârsta de 60 de ani, 66,8% dintre acestea sunt atente la hipertensiune, faţă de 58,5 procente în rândul bărbaţilor.

2,5

milioane de dosare medicale ale unor veterani de război au fost studiate de Universitatea Washington, care au ajuns la concluzia că, pe lângă astm, cancer pulmonar sau boli de inimă, poluarea atmosferică atacă şi rinichii. „Expunerea la poluare reprezintă un risc mare de apariţie şi dezvoltare a afecţiunilor rinichilor", punctează Ziyad Al-Aly.

În schimb, fiecare an de şcoală aduce 11 luni de viaţă în plus FOTO: FAN

Fiecare kilogram în plus îţi ia două luni de viaţă

RISC. Speranţa de viaţă este strâns legată de obiceiurile fiecăruia. Concluzie aparţine experţilor de la Universitatea Edinburgh, care au realizat un studiu din care a reieşit că fiecare kilogram în plus pe care îl acumulează supraponderalii înseamnă o scădere a speranţei de viaţă cu două luni. De asemenea, fumatul scurtează viaţa cu şapte ani în cazul celor care fumează un pachet pe zi.

Cum să nu te îmbolnăveşti de Sărbătorile Pascale

Mănâncă sănătos în perioada Sărbătorilor Pascale.

CUMPĂTARE. Continuaţi să mănâncaţi echilibrat şi în acelaşi timp să vă bucuraţi de sărbătoarea Paştelui alături de cei dragi. Iată ce trebuie făcut pentru a nu ne abate de la regulile alimentaţiei sănătoase în perioada sărbătorilor Pascale.

Mâncaţi echilibrat şi vă bucuraţi de sărbători FOTO: FAN

1 Cozonac, pască, prăjituri: la micul dejun. Este de înţeles dacă nu poţi să renunţi la cozonaci, pască sau prăjituri, însă... mănâncă-le la micul dejun, alături de fructe proaspete, şi nu la finalul mesei. Dacă, în schimb, adori carnea, evită să consumi preparate din carne dimineaţa. Păstrează-le pentru prânz.

2 Legume din belşug. La prânz, în special la masa de duminică, este important ca orice porţie de aliment de origine animală să fie însoţită din belşug de legume (fie crude, fie preparate la aburi sau la grătar). Acestea pot fi servite fie ca aperitive gustoase, fie drept garnituri, alături de miel. Alege salata, ceapa verde, spanacul, usturoiul etc.

3 Alternative la carnea de miel. Dacă ai probleme cu ficatul, vezicula biliară sau pancreasul, evită, pe cât posibil, carnea de miel, care este toxică. Înlocuieşte-o cu vită, pui sau peşte şi nu uita de suplimentele alimentare care te ajută să eviţi o criză biliară.

4 Fără gustări între mese. Spre deosebire de zilele obisnuite din an, de Paşte nu este indicat să iei gustări între cele trei mese principale. Uită de fructe sau dulciuri, pentru ca organismul să poată „arde" restul caloriilor acumulate în timpul meselor prelungite.

5 Nelipsit: ceaiul cald şi îndulcit. Asigură-te că ai mereu pe masă un ceai cald, neîndulcit, din care să bei în timpul şi la sfârşitul mesei, pentru a stopa absorbţia în exces a grăsimilor. Drămuieşte şi alcoolul - alege mai bine să bei apă din belşug.

Duşmanii noştri cei atât de buni!

Atenţie! „Duşmanii" siluetei noastre, cu un aport consistent de calorii, sunt pasca, foietajele, cozonacul şi prăjiturile. Pentru sănătatea noastră, însă, cele mai periculoase sunt mâncărurile foarte grase, gătite din carne sau organe de miel şi ouăle, dacă sunt mâncate în exces.

SFATURILE LUI RELI

Aurelia Gabor

Învăţaţi să trăiţi miracolul sărbătorilor

În acest an, luna aprilie ne aduce miracolul sărbătorilor în case: cea a Floriilor ce tocmai a trecut şi a Învierii. O lună curată şi strălucitoare, plină de emoţia înnoirii. Natura nu mai încape de atâta verde! Miroase a soare, a iarbă, a bucurie, totul renaşte: lumina şi sufletul omenesc. Simbolul renaşterii şi biruinţei este peste tot îndemnându-ne să folosim la maximum energia primăverii, să o transformăm în iubire, toleranţă, înţelegere, bucurie, sănătate. Să extindem afecţiunea şi asupra lumii care ne înconjoară, oameni, plante, animale. Dacă am reuşi să înţelegem că este momentul să respectăm făpturile la fel de vii şi simţitoare din viaţa noastră făcute din aceiaşi plămadă, după acelaşi tipar divin, poate lumea ar deveni mai curată şi gesturile noastre de bunătate ar fi mai dese. Dacă ne-am gândi că pe pământ există lucruri ce nu pot fi oprite, am trăi mai uşor. Răul nu e de piatră, şi pe suferinţă se poate căţăra iedera! Miracolul cristic urmează a se făptui peste câteva zile şi este atotputernic: marea taină a Învierii şi biruinţei supreme a iubirii lui Cristos pentru noi.

> Să păşim sănătoşi împreună, către magica noapte a Învierii

Să nu uităm de daruri, firească nu este vorba de cele costisitoare, ci de mici „atenţii" care să arate că mai există sentimente, iubire, respect. Să ne simţim în siguranţă bucurându-ne de o atmosferă tihnită. Să fim din nou copii aşteptând iepuraşul cel aducător de daruri! Sărbători, ouă roşii, lumânări, mese întinse alături de cei dragi, sunt insule de calm în existenţa noastră pe pământ.

Profitaţi de zilele libere, poate şi de puţin soare, ieşiţi la plimbare, bucuraţi-vă de frumuseţea florilor, de familie şi prieteni. Aprilie este luna ideală a plimbărilor. O margine de pădure, un ţărm de mare, un pârâu de munte căruia să-i poţi asculta în linişte, muzica. Văzul se încarcă de privelişti minunate, mirosul simte iarba crudă, apa şi pământul, auzul distinge şoapta vântului, foşnetul mării şi murmurul izvoarelor.

Sărbători Fericite!

redactia.jurnalaradean@informmedia.ro

Anxietatea produce o talie generoasă

GRĂSIME. O cercetare ale cărei rezultate au fost publicate în jurnalul online „inMenopause" leagă prezenţa anxietăţii de dimensiunile taliei femeilor. Studiul a analizat datele a 5.580 de persoane feminine de vârstă mijlocie şi a dus la concluzia că, grăsimea abdominală cu cât este mai mare, cu atât mai sporit este nivelul anxietăţii. „Schimbările hormonale de după instalarea menopauzei pot sta şi la baza acumulării kilogramelor în zona abdominală, şi în spatele sentimentelor de anxietate, având un rol şi în distribuţia grăsimii, şi la nivelul creierului", argumentează specialista JoAnn Pinkerton.

Grăsimea, pericol! FOTO: FAN

Biroul bicicletă anulează efectele imobilităţii

Vă faceţi griji în legătură cu efectele grave pe care statul îndelungat în faţa unui birou le poate avea asupra sănătăţii dumneavoastră? Există un aparat care vă poate scăpa de această problemă.

• **Zgomot redus, ansamblu confortabil.** Deskcise Pro este combinarea simplă şi ingenioasă a unui birou la care puteţi lucra cu o bicicletă pe care să faceţi exerciţii în timp ce scrieţi sau citiţi. Unitatea are, aşadar, o dublă utilizare, şi o mulţime de proprietăţi care să vă facă s-o alegeţi pentru timpul în care lucraţi. Mai precis, nivelul de zgomot pe care îl produce în timp ce pedalaţi este foarte scăzut, în jur de 60 de decibeli (echivalentul unei conversaţii liniştite cu un inter- locutor aflat la o distanţă de 1,5 metri). Mai mult, spre deosebire de alte modele care sunt realizate pentru a se potrivi sub birouri standard, Deskcise Pro are propriul birou ataşat, astfel încât întregul ansamblu să fie perfect la utilizare şi să poată combate eficient efectele imobilităţii din faţa biroului.

• **Opt grade de rezistenţă.** Placa superioară, care se foloseşte pe post de birou, are dimensiunile potrivite pentru un laptop, scaunul este ajustabil şi mobil (înainte şi înapoi), permiţând configurarea de lucru sau pe cea de pedalat. Bicicleta propriu-zisă are o greutate de 136 de kilograme şi este prevăzută cu rotile, ceea ce o face foarte uşor de deplasat acolo unde este nevoie. Un senzor de gravitate asigură poziţia fixă a bicicletei atunci când pedalaţi. În plus, asamblarea este extrem de simplă şi implică ataşarea bicicletei la corpul biroului, fără unelte sau operaţiuni suplimentare. Iar pentru cei care doresc un grad sporit de dificultate a exerciţiilor, Deskcise Pro are opt grade diferite de rezistenţă.

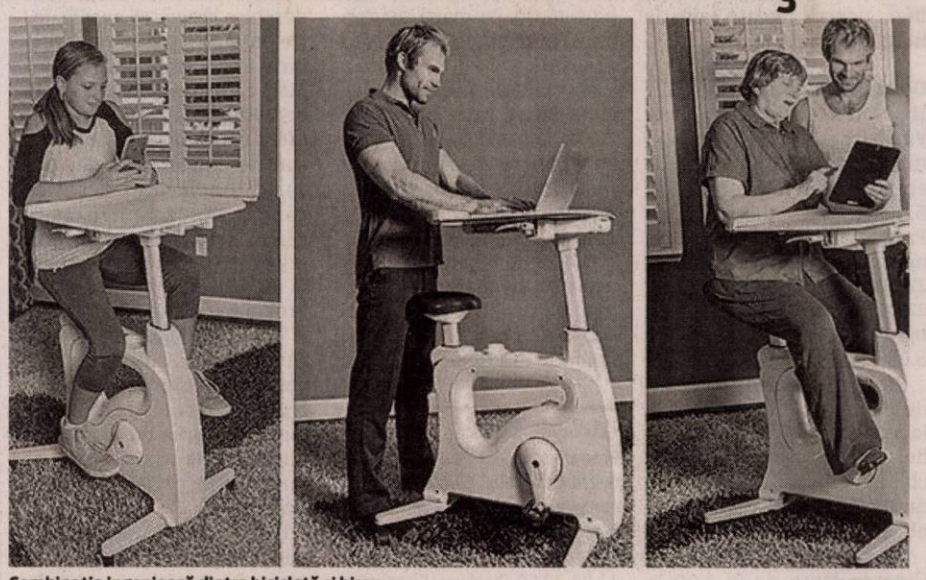

Combinaţia ingenioasă dintre bicicletă şi birou FOTO: FAN

Programul magazinelor

Majoritatea au program normal în Vinerea Mare. Duminică e închis peste tot, iar sâmbătă şi luni orarul este redus.

La cumpărături de Paşti FOTO: FAN

ARAD. Nu v-aţi aprovizionat din timp pentru sărbătorile pascale? Nu disperaţi! Magazinele sunt deschise chiar şi în Vinerea Mare, deşi aceasta e sărbătoare legală nelucrătoare. Care e orarul de sâmbătă, dar şi cel din a doua şi a treia zi de Paşti? Vor avea magazinele program special de 1 Mai? Vă răspundem la aceste întrebări, pentru fiecare lanţ de magazine în parte.

Orarul, în detaliu

Hipermarketul **Selgros** va avea vineri, 26 aprilie, program normal: 7.00-22.00. Sâmbătă, 27 aprilie, e deschis între orele 6.00-18.00, iar duminică, de Paşti, e închis. Luni, 28 aprilie, orarul Selgros este între 8.00-22.00, marţi, între orele 7.00-22.00, iar miercuri, de 1 Mai, hipermarketul e deschis între 8.00-22.00.

Programul **Metro** este vineri de la 6.00 la 21.00, sâmbătă de la 8.00 la 16.00. Luni, 29 aprilie, în a doua zi de Paşi, e deschis între orele 8.00-16.00, iar marţi şi miercuri orarul e cel obişnuit: 6.00-21.00.

Magazinul **Real** e deschis în Vinerea Mare de la 7.00 la 23.00, iar sâmbătă, 27 aprilie, de la 7.00 la 19.30. Luni, marţi şi miercuri, magazinul are program normal: 7.00-22.00.

Cele trei magazine **Kaufland** din Arad sunt deschise vineri între orele 7.30-23.00, iar sâmbătă între 7.00-18.00. Luni, orarul de funcţionare este 9.00-16.00, iar marţi, 30 aprilie, şi miercuri, 1 Mai, e 7.30-22.00.

Magazinele **Lidl** sunt deschise vineri între orele 7.00-22.00, iar sâmbătă între 7.30-20.00. În prima şi în a doua zi de Paşti este închis. Marţi şi miercuri programul este cel obişnuit: 7.30-22.00.

Orarul de vineri al magazinelor **Penny Market** este normal: 7.00-23.00. Sâmbătă se lucrează de la 7.00 la 19.00, iari luni, în a doua zi de Paşti, între 9.00-17.00. Marţi şi miercuri, magazinele Penny sunt deschise după program normal: 7.00-23.00.

Magazinele **Carrefour** sunt deschise vineri, 26 aprilie, între orele 7.00-23.00 (excepţie face magazinul din Atrium Mall, care e deschis între orele 8.30-22.00). Sâmbătă, majoritatea magazinelor Carrefour sunt deschise între orele 7.00-19.00 (unele sunt deschise până la 20.00), iar luni majoritatea sunt deschise între orele 9.00-20.00 (unele doar până la 19.00). Marţi şi miercuri programul este normal.

Vineri, magazinele **Profi** funcţionează după orarul obişnuit, iar sâmbătă sunt deschise până la ora 19.00. Duminică e închis, iar programul de luni e 10.00-18.00. Marţi şi miercuri se revine la orarul obişnuit.

Dacă vreţi să luaţi cadouri pentru copii, de la **Jumbo,** magazinul e deschis vineri de la 10.00 la 21.00, iar sâmbătă de la 10.00 la 18.00. Duminică şi luni e închis. Marţi şi miercuri programul e normal. **JA-D.D.**

Atrium Mall

Programul din Vinerea Mare e cel obişnuit la Atrium Mall. Sâmbătă, 27 aprilie, magazinele sunt deschise între orele 10.00-17.00, iar luni, în a doua zi de Paşti, în intervalul orar 12.00-22.00. Programul Cinema City este: sâmbătă între 10.00-18.00, duminică, 28 aprilie, între 14.00-23.00 şi luni între orele 10.00-23.00. De 1 Mai, programul e normal.

SISTEMUL MEDICAL MedLife

CENTRUL DE PROCTOLOGIE MEDLIFE GENESYS

Afecţiunile din sfera proctologică produc un disconfort intens, uneori de lungă durată, intim, pe care pacientul de multe ori se fereşte să îl expună medicului.

Deşi nu sunt în categoria bolilor grave, simptomele acestora se pot intrica cu ale unor boli cu mult mai periculoase. Astfel, durerea, sângerarea, apariţia unei umflături în regiunea anală sau constipaţia reprezintă simptome ce obligă pacientul să se adreseze medicului de specialitate, pentru elucidarea diagnosticului.

În cadrul MedLife Genesys se regăseşte **singurul centru de proctologie din Arad,** unde toate problemele specifice sunt tratate cu delicateţe şi profesionalism. Suntem singurul centru de profil, integrat din Arad, astfel încât consultul şi orice tip de intervenţie se fac în acelaşi loc.

Pentru programări, apelează
Call Center 0257 960.

(265)

Sport

„Energeticianul e o echipă peste locul ocupat în clasament"

„Bodo" Kanda, fotbalist UTA

3

a fost locul ocupat de Bogdan Jurcă, elev al Liceului Național de Informatică - Gen. 5 (prof. Mihaela Socaci), la faza națională a ONSȘ la cros, gimnaziu băieți, desfășurată la Craiova. Celelalte clasări arădene: 30 - Ana Olteanu (CN „Moise Nicoară"), gimnaziu, 29 - Ana Bodnar (LPS Arad) și 32 - Andrei Haloș (Colegiul Economic), liceu.

Dodean a părăsit ambele „fronturi" de la Budapesta

BUDAPESTA. După înfrângerea suferită în primul tur al tabloului de simplu, 2-4 cu suedeza Matilda Ekholm, arădeanca Daniela Dodean-Monteiro a părăsit și proba de dublu din cadrul „Mondialelor" de tenis de masă din Ungaria. Perechea Dodean/Diaconu a câștigat primul joc, scor 4-0 cu A. Khalid și R. Plaistow (Scoția), dar apoi a pierdut dramatic, scor 4-3 (-9, -10, 9, -3, 8, 10, 3) cu W. Nam și W. Soo (Hong Kong).

JA-D.L.

Conform previziunilor!

SF. GHEORGHE. Galben-albastrele de la FCC ICIM Arad nu au izbutit să încurce socotelile favoritelor de la Sepsi în prima confruntare din cadrul semifinalei Ligii Naționale de baschet feminin. Campioanele en-titre au predat o lecție de baschet, asigurându-și încă de la pauza mare un avantaj liniștitor, de 15 puncte, spre bucuria pătimașilor suporteri din Secuime.

Este a doua înfrângere pentru FCC ICIM de la revenirea pe banca tehnică a antrenorului Bogdan Bulj și cel dintâi joc în care americanca Destiny Williams nu reușește „double-double", adversarele pregătind o defensivă ermetică în jurul „turnului de control" de sub panoul nostru. Cum nici căpitanul Brankica Hadzovic nu a prins o zi prea grozavă, era greu ca arădencele să emită pretenții la un rezultat-surpriză.

A fost Sepsi Sf. Gheorghe - FCC ICIM Arad 91-64 (pe sferturi: 24-13, 18-14, 23-11, 26-26). Formații și marcatoare - Sepsi: Higgins 18, Slamova 16 (2×3), Pasic 15 (3), Godri-Părău 10, Solopova 10 (1), Șipoș 9 (1), Topuzovic 9 (1), Demeter 4, I. Nagy, Kovacs. FCC ICIM: Lee 16, Williams 11, Fodor 11 (3×3), D. Ardelean 10 (2), Dzombeta 6, Ciotir 5 (1), Hadzovic 3, Mercea 2, Bartok.

Astăzi, tot începând cu ora 19, FCC ICIM Arad va încerca să arate mult mai bine în al doilea joc al semifinalei. **JA-D.S.**

Arădencele de la FCC ICIM vor încerca să dea o replică mai bună FOTO: JA

„Nu ne plângem de absențe"

UTA are probleme de lot pentru meciul cu Energeticianul, dar Păcurar spune că sunt alții care vor demonstra ce pot.

ARAD. În Vinerea Mare, UTA dă piept cu Energeticianul, pe stadionul „Jiul" din Petroșani. Un joc complicat pentru elevii lui Cristi Păcurar, deoarece lipsesc mai mulți jucători. Unii suspendați, alții, accidentați.

4+3+2?

Când s-a vorbit despre jucătorii ce nu fac parte din lot pentru meciul de mâine, s-a adus în discuție și vechile probleme. Acestea sunt în număr de patru: Manea, Stahl, Coulibaly și Miculescu. Apoi, e vorba de jucătorii suspendați. Ei sunt Costin, Copaci și Melinte. De ultimă oră sunt problemele medicale din dreptul lui Ivan și El Hasni. Primul suferă de o durere la coapsă, iar jucătorul tunisian resimte și el ceva dureri la picior și ar putea rămâne acasă.

Așadar, sunt nouă nume pe lista invocată de antrenorul Păcurar. Acesta a spus: „Nu ne plângem de absențe. Avem un lot cu mulți jucători tineri și - oricum - ei trebuiau aruncați în luptă pe final de campionat. Nu de alta, dar vom face o triere pentru campionatul viitor. Acum au șansa să arate ce pot".

Meci greu la Petroșani

Vineri, de la ora 11, UTA întâlnește Energeticianul. „Secundul" Cristi Păcurar explică: „Ne așteaptă un joc dificil, deoarece Energeticianul și-a numit un antrenor, pe Viorel Tănase, care a fost la Steaua. De obicei se produce un șoc atunci când are loc o astfel de schimbare, el cred că deja s-a produs, adversarul nostru făcând un meci bun cu ACS Poli, la Timișoara, scoțând chiar și un punct. Lotul lor e peste locul ocupat în clasament". **JA-L.S.**

Hrezdac e unul din cei care au șansa să arate ce pot FOTO: FAN

„Nu știam că fanii vor reacționa negativ"

Omul care a ratat enorm etapa trecută, „Bodo" Kanda a vorbit și el: „Vom avea un meci dificil, absențele noastre urmând să cântărească destul de greu în economia partidei. Însă, cei care vor intra sunt sigur că-i vor suplini cu brio pe cei care nu vor evolua. Și eu spun că Energeticianul e o echipă peste locul ocupat în clasament. Referitor la faptul că nu m-am grăbit să ies în meciul cu Chindia, trebuie să spun că eram obosit și supărat pentru că am ratat golul victoriei. Nu mă gândeam nicidecum să trag de timp și nici nu știam că fanii vor reacționa negativ".

Baschetbaliștii s-au calificat la turneul final B

ARAD. Gruparea de baschet masculin a Aradului participantă în Campionatul Național Under 18 va ieși onorabil „din scenă", obținând calificarea la turneul final B. BC Valbon a susținut 16 jocuri în acest sezon, de 10 ori elevii lui Bogdan Bondor părăsind învingători terenul.

În cadrul turneului de consolare, programat între 3-5 mai, la Brașov, arădenii se vor duela cu: CSM Sighetu Marmației, CSȘ nr. 4 București, CSȘ Craiova și CSU Brașov, în timp ce pentru medalii, la turneul final A, vor lupta: U-BT Cluj-Napoca, LPS Bihorul Oradea (echipe care au făcut parte din seria zonală a Valbonului), BC Slam și CS Agronomia, ambele din Capitală.

Cu mulți tineri de perspectivă în lot, Marius Iliescu fiind liderul incontestabil al echipei, dar cu nesansa unor dueluri încă din prima fază cu formații ce reprezintă centre de valoare chiar și în baschetul masculin al seniorilor, BC Valbon U18 va încerca să obțină o clasare cât mai bună la finele campionatului, locurile 7-11 fiind puse la „bătaie" în turneul de la Brașov. **JA-D.L.**

Marius Iliescu FOTO: JA

Doi juniori arădeni sub tricolor

MOGOȘOAIA. Federația Română de Fotbal organizează o amplă acțiune de selecție pentru juniori născuți în anul 2006. La Mogoșoaia au fost convocați peste 80 de copii, selectați de antrenorii federali în urma meciurilor desfășurate de selecționatele județene.

Aradul este reprezentat de portarul Marko Coman (Academia Brosovszky) și mijlocașul Daniel Călin (UTA). Coman e pregătit la „Brosovszky" de Marius Ciubăncan (aflat și el la Mogoșoaia la specializare sub atenta supraveghere a lui Mihai Ianovschi) și specific de Florin Rusu. În schimb, Daniel Călin e pregătit la UTA de Sorin Botiș. **JA-D.S.**

Măreția lui Dumnezeu în Univers și în Înviere
Da, eu cred 2019

Când vezi nenumăratele galaxii și miile de planete... la ce te gândești? Când auzi sunetul mării sau simți adierea vântului, cine crezi că le-a creat? Într-o lume plină de influențe, biserica Ekklesia te provoacă să crezi că întreaga Creație este a lui Dumnezeu și te invită să Îl celebrezi pe Cel care a biruit moartea.

Și anul acesta, biserica Ekklesia iese dincolo de zidurile bisericii și vrea să sărbătorească Învierea lui Isus Cristos într-un mod aparte. Evenimentul "Da, eu cred" are loc la sala Polivalentă din Arad, în Sâmbăta Mare, 27 Aprilie, de la ora 18:00. În cadrul evenimentului va avea loc un concert vocal-simfonic susținut de corul Ekklesia acompaniat de o orchestră de tineret din vestul țării, concert dirijat de Lari Muntean. Se va proclama bucuria Învierii lui Isus Hristos, iar pastorul bisericii Ekklesia, Oti Tipei, va vorbi despre măreția lui Dumnezeu în creația Universului, dar și despre modul în care acest Dumnezeu măreț poate avea un impact în viața noastră de zi cu zi.

"Există în viața fiecăruia dintre noi momente de incertitudine: când ne este teamă de viitor, când ne îngrijorăm, când nu ne mai putem închina... sau pur și simplu credința noastră devine opacă. Atunci avem nevoie să ni se aducă aminte cât de măreț e Dumnezeul pe care îl slujim."

Oti Tipei - pastorul bisericii Ekklesia

Te așteptăm în Sâmbăta Mare, 27 Aprilie, de la ora 18:00 la Sala Polivalentă și fii gata să cânți, să te închini și să spui încă o dată: Da, eu cred! Cristos a înviat!

Adina Muntean

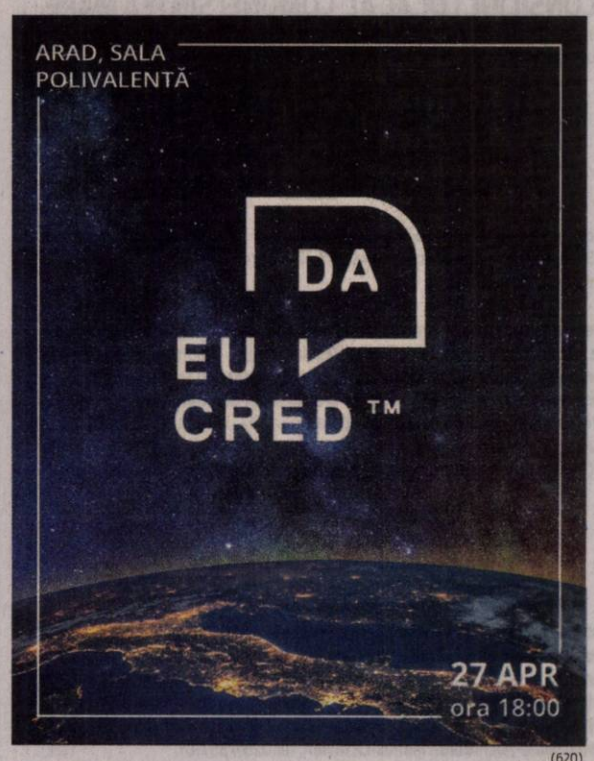

(620)

Policlinica dr. Turcin
Ep. Roman Ciorogariu nr 52 Arad, ☎ 0257/285510,
e-mail: policlinicaturcin@gmail.com http://www.policlinicaturcin.ro

Policlinica DR. TURCIN oferă:

- Cardiologie (EKG, Ecografie cardiacă)
- Dopler vascular, Holter EKG si TA, Test de efort,
- Oftalmologie adulți si pediatrie (testare vedere de la 6 luni, chirurgia cataractei de la 1.200 RON, câmp vizual, optica medicală)*
- ORL adulți și pediatrie (videoendos-copie, testări alergologice)*
- pneumologie
- gastroenterologie
- neuropsihiatrie
- medicină de familie
- ecografii generale
- analize Siguranța Circulației.
- ginecologie
- transport medical

*consultațiile la ORL, Oftalmologie și Psihiatrie sunt GRATUITE cu bilet de trimitere de la medicul de familie (5673 - H 640061)

Medalii la Cupa „Nadia Comăneci"

ONEȘTI. Gimnastele de la CSM Arad au participat, la finele săptămânii trecute, la Cupa „Nadia Comăneci", de la Onești. Conform site-ului CSM Arad, elevele antrenorilor Ciprian Hegyi și Carina Franiov au obținut următoarele rezultate: Marinescu Ayiana - loc 2 la individual compus, locul 1 la sărituri, loc 2 bârnă, loc 3 la paralele și locul 8 la sol; Iagăr Ioana - loc 5 la individual compus, loc 3 sărituri, loc 6 bârnă și loc 7 la sol; Dota Lorena - loc 7 la individual compus, loc 8 paralele, loc 5 bârnă și Kasler Daria - loc 12 la individual compus și locul 4 la bârnă. **JA-D.L.**

ARAD ONLINE
www.aradon.ro

Cu gunoiul în faţa blocului, de o lună de zile

Au gunoiul în faţa blocului lor şi invocă faptul că de vină de acestă situaţie este Primăria Arad care execută lucrările de regenerare urbană.

ARAD. Am fost contactaţi pe adresa redacţiei Jurnal arădean/Aradon de către Ioan U., care în numele mai multor locatari de la blocurile Y de pe Aleea Ulise, spune că, în urmă cu o lună de zile, muncitorii care efectuează lucrări în cadrul mega proiectului de regenerare urbană au spart accesul dintre blocuri, la aproximativ un metru adâncime şi de atunci totul a rămas aşa. Mai exact, muncitorii nu s-au mai întors. Însă marea problemă semnalată de arădean nu este că muncitorii nu au mai venit la lucru aici, ci faptul că maşina de gunoi nu mai poate ajunge la platforma de gunoi datorită căii de acces sparte. Atare situaţie, platforma este plină de gunoiul strâns de o lună de zile.

Tomberoanele, scoase din platformă

Deoarece am dorit să le dăm o mână de ajutor arădenilor, neam deplasat la locul indicat. Doar că aici, situaţia pare diferită de cea prezentată de arădean. Într-adevăr aleea este spartă, însă doar pe unul din sensurile de mers. Maşina de gunoi ar putea intra până la platforma de gunoi indicată de arădean. Dar nu a intrat, deoarece tomberoanele au fost scoase din platformă şi duse în faţa drumului spart. Adică, niţel mai departe de platforma de gunoi.

Din comoditate

Am tras şi o concluzie după ce am văzut cum se prezintă situaţia pe teren. Dat fiind faptul că tomberoanele sunt la aproximativ 200 de metri de platformă, nu este normal ca gunoiul să mai fie aruncat în interiorul platformei, pe jos, în absenţa tomberoanelor, ci transportat direct spre tomberoane. Probabil, din comoditate, mulţi locatari pentru a nu se mai deplasa cu gunoiul până la tomberoane preferă să arunce tot în interiorul platformei de gunoi. Ridicarea gunoiului de aici revine firmei de salubritate, care ar mai trebui să dea pe acolo, la sesizarea arădenilor sau a administraţiei, de unde încasează banii, dar crearea de noi mormane de gunoi denotă doar lipsa noastră de civilizaţie. **JA-V.G.**

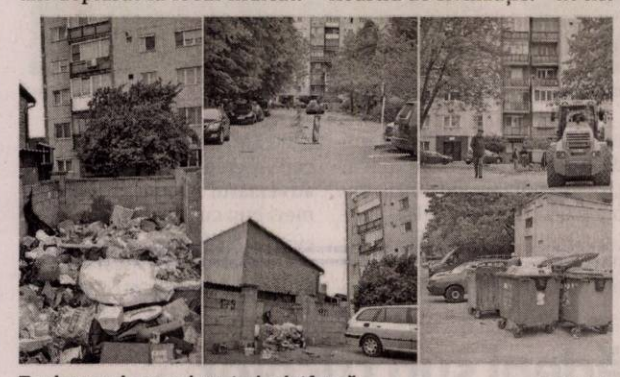

Tomberoanele, prea departe de platformă FOTO: V.G.

Poliţistul Mârza, Paşte în arest

Înainte de Paşte, Judecătoria Arad i-a prelungit mandatul de arestare preventivă, însă poliţistul a contestat decizia instanţei.

ARAD. În 22 aprilie, Judecătoria Arad a prelungit mandatul de arestare preventivă a poliţistului acuzat de contrabandă cu ţigări, la propunerea Parchetului de pe lângă Judecătoria Arad. Mârza a contestat decizia instanţei la Tribunalul Arad. Miercuri, 24 aprilie, cea de-a doua instanţă a respins contestaţia poliţistului rutier ca fiind nefondată.

Hotărârea Tribunalului Arad este definitivă, astfel că Mârza îşi va petrece Paştele în arestul IPJ Arad. Reamintim cititorilor că la sfârşitul lunii martie, subofiţerul a fost reţinut de Parchetul de pe lângă Judecătoria Arad pentru contrabandă cu ţigări, iar ulterior a fost arestat preventiv. În noaptea de 29 spre 30 martie, Mârza ar fi fost oprit în trafic, el aflându-se într-o autoutilitară cu numere false de înmatriculare, în care se aflau sute de baxuri de ţigări de contrabandă.

Tribunalul Arad i-a respins contestaţia FOTO: I.C.

220 de baxuri

Autoutilitara în care erau încărcate 220 de baxuri de ţigări a fost oprită forţat în trafic, în zona centurii Aradului, între UTA şi Gai, după ce un alt poliţist de la Rutieră s-a pus cu o maşină de-a curmezişul şoselei cu autoturismul, împiedicând astfel autoutilitara să mai treacă. Conform informaţiilor noastre, cel care l-a blocat este poliţistul Cosmin Pană, cercetat şi el în octombrie 2018 pentru trafic de ţigări, după ce în maşina sa a fost găsită o cantitate mare de ţigări de contrabandă. Rutieristul a declarat atunci că a găsit ţigările pe drum şi că intenţiona să le aducă la sediul Poliţiei. Cert este că dosarul în care a fost cercetat Pană nu a fost trimis spre judecată.

JA – I.C.

Suspendat din funcţie

Conducerea Inspectoratului de Poliţie Judeţean Arad a luat decizia de a-l suspenda din funcţie pe Mârza după ce acesta fusese arestat preventiv. Complicele lui, în speţă şoferul autoutilitarei, a fost depistat de poliţişti pe raza localităţii Vinga. El se afla într-un autoturism parcat în afara părţii carosabile.

Poliţiştii arădeni la „Şcoala altfel”

ARAD. Poliţiştii din cadrul Compartimentului de Analiză şi Prevenire a Criminalităţii, împreună cu cei de proximitate, ordine publică şi rutieră au fost prezenţi în şcolile din municipiu şi judeţ, în cadrul programului „Şcoala altfel”. Oamenii legii au fost primiţi de elevi şi cadrele didactice cu entuziasm şi multe întrebări din toate domeniile, la care au primit răspunsuri cu cazuri concrete atât din experienţa celor prezenţi, cât şi a colegilor. Tematicile abordate au fost foarte diverse, însă accentul s-a pus pe prevenirea delincvenţei juvenile şi a prevenirii victimizării minorilor, precum şi a prevenirii accidentelor rutiere în care pot fi implicaţi participanţii la trafic. Nu în ultimul rând, prezenţa poliţiştilor a constituit un bun prilej pentru promovarea profesiei de poliţist. Poliţiştii au avut ocazia să transmită recomandări elevilor cu privire la comportamentul pe care aceştia trebuie să îl aibă în societate, pe stradă şi la şcoală. Alături de poliţişti, în activităţile desfăşurate au fost prezenţi şi reprezentanţi ai Inspectoratului de Jandarmi Judeţean Arad, Centrul de Prevenire, Evaluare şi Consiliere Antidrog Arad, Direcţia Generală de Asistenţă Socială şi Protecţia Copilului Arad, Inspectoratul Şcolar Judeţean Arad precum şi Arhiepiscopia Arad. **JA – I.C.**

Întâlnire cu elevii FOTO: IPJ ARAD

15 ani de sărbătoare în Piaţa Reconcilierii

ARAD. Momente emoţionante pentru comunitatea maghiarilor din Arad. În urmă cu 15 ani, Statuia Libertăţii a fost reamplasată în Piaţa Reconcilierii din Arad, un eveniment de o importanţă deosebită pentru comunitate. Miercuri, 24 aprilie, la Arad a venit preşedintele UDMR Arad, Kelemen Hunor, pentru a marca acest moment. În acest context a susţinut şi o conferinţă de presă în care a subliniat, printre altele, şi importanţa reamplasării statuii ridicate în memoria celor 13 generali paşoptişti, în Arad.

„Acum exaxct 15 ani grupul statuar ajunge într-o piaţă publică după multe discuţii şi negocieri politice şi cred că a fost o decizie corectă şi onestă. Statuia a fost sechestrată, prizonieră în Cetate. Mesajul simbolistic e foarte puternic”, a punctat Kelemen Hunor.

Acesta a făcut referire şi la susţinerea Guvernului PSD - ALDE. „Cele două formaţiuni au majoritatea în Senat şi Cameră. Am votat Guvernul Grindeanu, apoi Guvernul Tudose şi Guvernul Dăncilă. Ajunge! Mai ales că nu văd nicio schimbare pentru care să votăm un nou Guvern.Noi nu avem nicio implicare în deciziile luate de Guvernare şi de multe ori am criticat deciziile luate atunci când am crezut că sunt greşite. PSD şi ALDE trebuie să demonstreze că au majoritatea şi fără UDMR. Nu avem niciun argument să votăm vreo restructurare sau remaniere pentru că nu demonstrează că se va îmbunătăţi actul de guvernare”, a mai arătat Hunor. **JA-A.P.**

CONSILIUL LOCAL AL COMUNEI SINTEA MARE
organizează concurs de recrutare pentru ocuparea unui post vacant de natură contractuală

INSTALATOR APĂ-CANAL (COD COR 712602)
în cadrul Serviciului Public de Alimentare cu Apă şi Canalizare Sintea Mare.

Concursul se organizează la sediul Primăriei comunei Sintea Mare în data de 23.05.2019, ora 10,00 - proba practică şi în data de 28.05.2019, ora 10,00 - interviul.

Pentru a participa la concurs, candidaţii trebuie să îndeplinească condiţiile generale prevăzute la art.3 din Regulamentul – Cadru privind stabilirea principiilor generale de ocupare a unui post vacant sau temporar vacant corespunzător funcţiilor contractuale şi a criteriilor de promovare în grade sau trepte profesionale imediat superioare a personalului contractual din sectorul bugetar plătit din fonduri publice, aprobat prin H.G. nr.286/2011, cu modificările şi completările ulterioare, precum şi următoarele condiţii specifice:

Studii: medii sau profesionale;
Permis de conducere categoria B;
vechime în specialitate – nu este cazul;
domiciliul pe raza comunei Sintea Mare.

Dosarele de înscriere la concurs se pot depune la registratura Primăriei comunei Sintea Mare, nr.228, judeţul Arad până la data de 15.05.2019, ora 15,00;
Anunţul privind organizarea concursului este afişat la sediul instituţiei şi pe site-ul acesteia, www.comunasinteamare.ro.
Relaţii suplimentare se pot obţine de la secretarul comisiei, d-nul Iernea Nicolae sau d-nul Frătean Marius-Octavian, tel.0257/357101. (628)

Informaţii generale privind autoritatea contractantă: Primaria Zimandu Nou, cod fiscal: 3519623, adresa: Zimandu Nou nr. 248, jud. Arad, număr de telefon: 02257/380140, 0257/380141, fax: 0257/380135, e-mail, primariazimandunou@yahoo.ro.

Primăria Zimandu Nou invită persoanele fizice şi juridice fără scop patrimonial, respectiv asociaţiile şi fundaţiile constituite conform legii care îndeplinesc condiţiile prevăzute de Legea nr. 350/2005, să depună ofertă în scopul atribuirii contractelor de finanţare nerambursabilă, pentru domeniul sport.

1. Procedura aplicată: selecţie publică de proiecte, organizată în baza prevederilor Legii nr. 350/2005 privind regimul finanţărilor nerambursabile din fonduri publice alocate pentru activităţi nonprofit de interes general.
2. Suma alocată din bugetul local pentru anul 2019 este de 50.000 lei.
3. Durata finanţării: anul 2019.
4. Data limită pentru depunerea propunerilor de proiecte: 27.05.2019, ora 14.00.
5. Adresa la care trebuie depuse propunerile de proiect: Primăria Zimandu Nou, nr. 248, jud. Arad
6. Data în care se desfăşoară selecţia de proiecte, verificarea eligibilităţii, înregistrării, a îndeplinirii criteriilor referitoare la capacitatea tehnică şi financiară şi evaluarea propunerilor de proiecte este 28.05.2019, ora 14.00, la sediul autorităţii contractante.

Criteriile şi condiţiile de acces la fondurile publice sunt cele prevăzute în Legea nr. 350/2005 privind regimul finanţărilor nerambursabile din fonduri publice alocate pentru activităţi nonprofit de interes general. (213541)

SCP EXPERT SPRL
practicieni în insolvenţă

EXPERT SPRL Arad în calitate de lichidator judiciar al **NORD STATD SRL** (dosar 1075/108/2008* aflat pe rolul Tribunalului Arad) scoate la vânzare prin licitaţie publică, deschisă, cu strigare următoarele bunuri:

Denumire	Identificare	Pret de pornire
Teren in suprafata de 72 mp	CF 339228 Arad cad 339228	432 EURO
Teren in suprafata de 32 mp	CF 339245 Arad cad 339245	128 EURO
Teren in suprafata de 504 mp	CF 339346 Arad cad 339346	3.528 EURO

Preturile mentionate nu includ TVA care este taxabil in conformitate cu prevederile codului fiscal.

Licitatia pentru toate bunurile susmentionate va avea loc la data de **10.05.2019 ora 12,00** la sediul lichidatorului judiciar din Arad, str. D. Bolintineanu, nr. 5, jud. Arad. Pentru bunurile ramase neadjudecate se organizeaza in continuare licitatii la data de **24.05.2019 ora 12,00**.

Listele cuprinzand bunurile oferite, preturile de pornire in licitatie si regulamentul de desfasurare a licitatiilor se pot consulta la sediul lichidatorului judiciar.

Poate participa la licitatie orice persoana fizica sau juridica, care pana la ora licitatiei a depus o garantie de participare egala cu 10% din pretul de pornire exclusiv TVA al bunurilor licitate.

Informatii suplimentare se pot obtine la telefoanele 0257259740, 0722639843. (670 - H 213549)

ANUNŢ **Centrul Municipal de Cultură Arad**

organizează concurs de recrutare în vederea ocupării funcţiei publice vacante de execuţie de consilier, clasa I, gradul profesional asistent, nivelul studiilor S, din cadrul Compartimentului Promovare Marketing şi Turism.

Concursul se desfăşoară la sediul instituţiei, astfel:
- Proba scrisă în data **28.05.2019, ora 10:00.**
- Dosarele de înscriere la concurs se depun, în perioada **25.04 – 14.05.2019,** la sediul serviciului public de interes local Centrul Municipal de Cultură Arad.

Interviul va avea loc în termen de maximum 5 zile lucrătoare de la data susţinerii probei scrise şi va fi susţinut numai de candidaţii care au obţinut la lucrarea scrisă minimum 50 de puncte.

Dosarul de înscriere la concurs trebuie să conţină, în mod obligatoriu, documentele prevăzute la art. 49 din H.G. nr. 611/2008, cu modificările şi completările ulterioare.

Condiţiile de participare la concurs:

✓ **Studii de specialitate:** - studii universitare de licenţă absolvite cu diplomă, respectiv studii superioare de lungă durată, absolvite cu diplomă de licenţă sau echivalentă;

✓ **Vechime în specialitatea studiilor:** un an în specialitatea studiilor necesare exercitării funcţiei publice, pentru ocuparea funcţiei publice de execuţie de grad profesional asistent din clasa I;

Bibliografia se afişează la sediul instituţiei situată în localitatea Arad, Judeţul Arad, Bd. Revoluţiei, nr.97, ap.4 şi pe următorul site: **www.cmcarad.ro.**

Gata cu bălțoaca

Terenul din fața blocului Y 10, un teren privat unde la fiecare ploaie se forma o bălțoacă imensă, este pavat de muncitori.

Bălțoaca a dispărut definitv FOTO: V.G.

ARAD. Am scris în repetate rânduri, la sesizările arădenilor, despre bucata de teren din fața blocului Y 10. Ultima dată când am scris, pe subiect, a fost în articolul „Cu «lacul» în fața blocului", publicat în 12 februarie 2019. Vorbeam atunci de locul folosit pe post de parcare din fața blocului situat în apropierea intersecției străzilor Școalei cu Constantin Brâncoveanu, chiar în spatele benzinăriei. Atunci, le spuneam arădenilor, după ce ne-am informat de la Ralu Cotrău, purtătorul de cuvânt al Primăriei Municipiului Arad, că acel teren este unul privat și, atare situație, Primăria nu poate decât să îl someze pe proprietar să țină terenul îngrijit.

Ei bine, proprietarul terenului a decis să paveze acest spațiu și astfel problema s-a rezolvat. Din câte se poate vedea pe teren se pare că muncitorii vor ridica și un zid între acest teren și bloc. Dacă proprietarul va decide să lase și o mică alee între teren și benzinărie, pentru ca locatarii să aibă acces direct spre bloc, rămâne de văzut. **JA – V.G.**

Produse contrafăcute, retrase din piețele arădene

Scoase de pe piață FOTO: IJJ ARAD

ARAD. Încălțăminte și cosmetice contrafăcute. Asta au descoperit jandarmii din cadrul Inspectoratului de Jandarmi Județean (IJJ) Arad în zona piețelor din municipiul Arad, în urma unor acțiuni de prevenire și combatere a activităților ilicite de comerț efectuate zilele trecute. Astfel au fost depistați doi bărbați care ofereau spre comercializare articole de încălțăminte și produse cosmetice, inscripționate cu sigla unor mărci cunoscute, asemănătoare ca aspect cu cele originale. „Comercianții" nu au putut justifica proveniența mărfurilor pe care le vindeau și nici nu aveau calitatea legală de a desfășura activități de comerț.

„Având în vedere că «punerea în circulație a unui produs purtând o marcă identică sau similară cu o marcă înregistrată pentru produse identice sau similare», constituie infracțiune, conform prevederilor Legii nr. 84/1998 republicată, privind mărcile și indicațiile geografice, jandarmii au întocmit actele de sesizare necesare organelor de urmărire penală, iar produsele contrafăcute au fost ridicate în vederea confiscării", au precizat reprezentanții IJJ Arad. **JA – I.C.**

FCC Environment România eficientizează transportul deșeurilor către Depozitul Ecologic, prin operarea Stațiilor de Transfer!

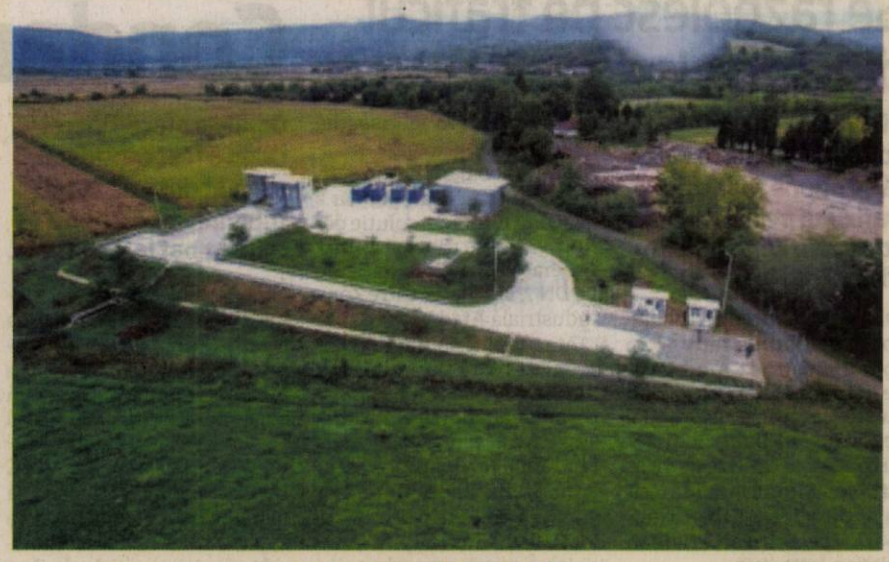

Câte Stații de Transfer operați și unde sunt localizate?

Începând cu luna Decembrie 2018, FCC Environment România operează Stațiile de Transfer Chișineu-Criș, Sebiș și Bârzava, deservind un număr de 3 orașe și 37 de sate, totalizând aproximativ 100,000 lucuitori.

De ce Stații de Transfer? Care este rolul unei astfel de Stații?

Stațiile de Transfer au fost construite și sunt operate cu scopul de a **prelua și compacta** deșeurile din zonele de arondare, pe termen scurt și de a le transfera către depozitul conform sau către celelalte stații de tratare, prin **eficientizarea transportului** deșeurilor și creșterea cantității de deșeuri reciclabile. Astfel, se reduc cheltuielile aferente serviciului de salubrizare adresate cetățeanului. (de exemplu, se diminuează costurile de transport, combustibil, mâna de lucru, etc).

Care sunt rezultatele operării până în acest moment?

Până în acest moment, suntem mulțumiți de evoluția și rezultatele obținute în urma operării celor 3 stații de Transfer. Totuși, pe lângă activitatea de bază, ne implicăm, alături de partenerii noștri ADI SIGD Arad, în activități de ecologizare, pentru creșterea gradului de conștientizare a populației în ceea ce privește importanța păstrării curățeniei, pentru protejarea mediului înconjurător și menținerii unui stil de viață sănătos. O astfel de primă acțiune a avut loc pe 22 aprilie, în zona Sebiș, unde reprezentanți ai companiei FCC, alături de reprezentanți ai ADI SIGD Arad și voluntari din zonă au efectuat o acțiune de ecologizare, în urma căreia, cantitățile adunate au fost aduse la Stația de Transfer Sebiș. (673)

SPITALELE REGIONALE: PNL A GĂSIT SOLUȚIA, PSD NU VREA VERDE DE LA COMISIA EUROPEANĂ, ROȘU DE LA GUVERN

Promisiunea spitalelelor regionale din programul de guvernare al PSD a rămas doar o vorbă scrisă pe hârtie. În aproape 2 ani și jumătate nu s-a avansat nicio etapă în realizarea lor, deși 150 de milioane de euro sunt pe masa Comisiei și așteaptă doar să fie cheltuiți. Proiectele privind spitalele regionale din Cluj, Craiova și Iași nu reușesc să fie finanțate din fonduri europene pentru că Ministerul Sănătății nu-și face treaba, iar Guvernul României refuză să schimbe procedurile de accesare a banilor. În aceste condiții, liberalii de la Cluj au decis să acceseze direct finanțarea pentru construcția spitalului regional. Și europarlamentarul liberal Marian Jean Marinescu s-a adresat în scris Comisiei Europene și Ministerului Sănătății și a livrat soluțiile pentru accesarea directă a fondurilor pentru spitalul Regional Craiova. Realitatea din teren este, însă, cel mai sugestiv răspuns.

În anul 2015, Guvernul Ponta a inclus 3 dintre cele 8 spitale regionale promise în finanțarea cu fonduri europene nerambursabile, iar beneficiarul agreat de Comisia Europeană era Ministerul Sănătății din România. Au trecut patru ani de atunci, iar ministerul condus de PSD bate pasul pe loc.

Ministrul Pintea se ascunde în spatele procedurilor și ridică din umeri având grijă să dea tot timpul vina pe altcineva. Ba chiar a declarat că o amânare până în anul 2024 ar fi benefică pentru că România ar obține unele avantaje în anii următori. Însă, până când ministrul Pintea se decide, cele 150 de milioane de euro rămân la Bruxelles și politicienii liberali nu pot accepta asta. La Cluj, administrația liberală a județului a început lupta cu Guvernul de la București pentru a avea dreptul să acceseze direct banii.

Clujul este pregătit să înceapă lucrările

Președintele Consiliului Județean Cluj, liberalul Alin Tișe, s-a adresat direct Comisiei Europene: "Vă rugăm să agreați și propuneți modificarea Programului Operațional în sensul înlocuirii ministerului, ca aplicant eligibil, cu unitățile administrativ-teritoriale pe raza cărora s-a decis amplasarea spitalelor regionale. Inițiativa va permite Consiliului Județean Cluj să demareze realizarea proiectului Spitalului Regional care este prioritar pentru noi". Cu alte cuvinte, Consiliul Județean Cluj cere Comisiei Europene să scoată Ministerul Sănătății din circuitul finanțării spitalului regional Cluj.

Răspunsul Comisiei Europene a fost simplu: "Programul Operațional poate fi modificat la cererea autorităților naționale. Nu este de competența Comisiei să decidă asupra beneficiarilor individuali. Acest aspect intră în responsabilitatea Guvernului României". Ca atare, guvernul trebuie să notifice Comisia Europeană că este de acord să lase regiunile să acceseze direct fondurile pentru spitalele regionale. Până acum, acordul guvernului nu a venit.

La Cluj, însă, administrația liberală nu renunță și a pregătit deja terenul pentru construcția spitalului. "Noi nu putem să stăm cu mâinile în sân. Am gestionat până acum proiecte cu fonduri europene de 200 de milioane de euro. Avem terenul pregătit pentru spitalul regional. Am făcut deja toate demolările necesare pe terenul pe care Consiliul Județean Cluj l-a predat pentru acest proiect. Doar nu era să stăm să stăm la infinit la mâna guvernului", a spus Alin Tișe, președintele Consiliului Județean Cluj.

Craiova e dusă cu vorba de ani și ani

La Craiova se vorbește de mai bine de 10 ani despre Spitalul Regional care ar urma să îi deservească pe cei 3 milioane de locuitori din sud-vestul României. Pentru autoritățile locale și județene de la PSD, spitalul regional Craiova este însă doar subiect de campanie electorală.

Candidatul PNL la alegerile europarlamentare, Marian Jean Marinescu, a făcut nenumărate demersuri la Comisia Europeană și la Ministerul Sănătății pentru a mișca proiectul spitalului Regional Craiova. "Lucrurile sunt foarte ușor de rezolvat. Dar nu există dorință la nivelul puterii PSD", spune Marinescu.

El declară că este foarte clar pentru toată lumea că anul acest nu se va pune nicio cărămidă la baza spitalului regional din Craiova. "Mie chiar îmi pasă de spitalul ăsta și mă doare că se bate pasul pe loc. Haideți să vedem seria minciunilor aplicate în subiectul spitalului ăsta de care toată regiunea are nevoie. În decembrie, Ministerul Sănătății a mințit că studiul de fezabilitate este gata. Comisia Europeană a spus că nu. Președintele CJ Dolj, Ion Prioteasa, ne tot spune că se face. Cum să se facă dacă în bugetul județului și al Guvernului nu sunt alocate co-finanțările naționale pentru proiectul spitalului? Este o altă minciună. PSD ne amăgește pe toți de ani și ani. De ce Doljul nu se ridică și nu își unește vocea cu Clujul să ia banii direct de la Comisia Europeană? Pentru că nu vor să ridice vocea la propriul Guvern, le e frică că rețeaua de relații se va distruge. Iar în timpul ăsta, Oltenia nu are un spital de pediatrie și are doar o sută de paturi pentru întreaga regiune la oncologie. Este crimă ce se întâmplă aici", spune Marinescu.

Spitalul Regional Iași – victima grupărilor din PSD

La Iași, proiectul viitorului spital regional a căzut victima războiului politic dintre președintele Consiliului Județean Iași, pesedistul Maricel Popa, și primarul Mihai Chirică. Deputatul PNL de Iași, Marius Bodea spune tranșant: "Unde există un pesedist la putere, nu există implicare în niciun proiect, în nimic. La Iași, avem 2 pesediști care fac parte din 2 grupări rivale din PSD. Se acuză permanent unul pe altul, își plătesc polițe și își urmează interese proprii. Proiectul spitalului regional a fost îngropat în acest conflict – a fost schimbat amplasamentul spitalului în funcție de interese imobiliare oculte, iar asta s-ar putea să ne coste proiectul".

Deputatul Bodea spune că PNL a făcut în mod repetat apeluri publice ca acest proiect să se miște. "Cei doi trebuie să lase la o parte conflictele politice și să urmărească interesele cetățenilor. Ei uită că spitalul regional Iași urmează să deservească 3,5 milioane de români. Dacă vocile de la Iași s-ar fi unit cu cele de la Cluj și Craiova, în acest moment eram mult mai avansați în acest proiect", a adăugat deputatul Bodea. (204139)

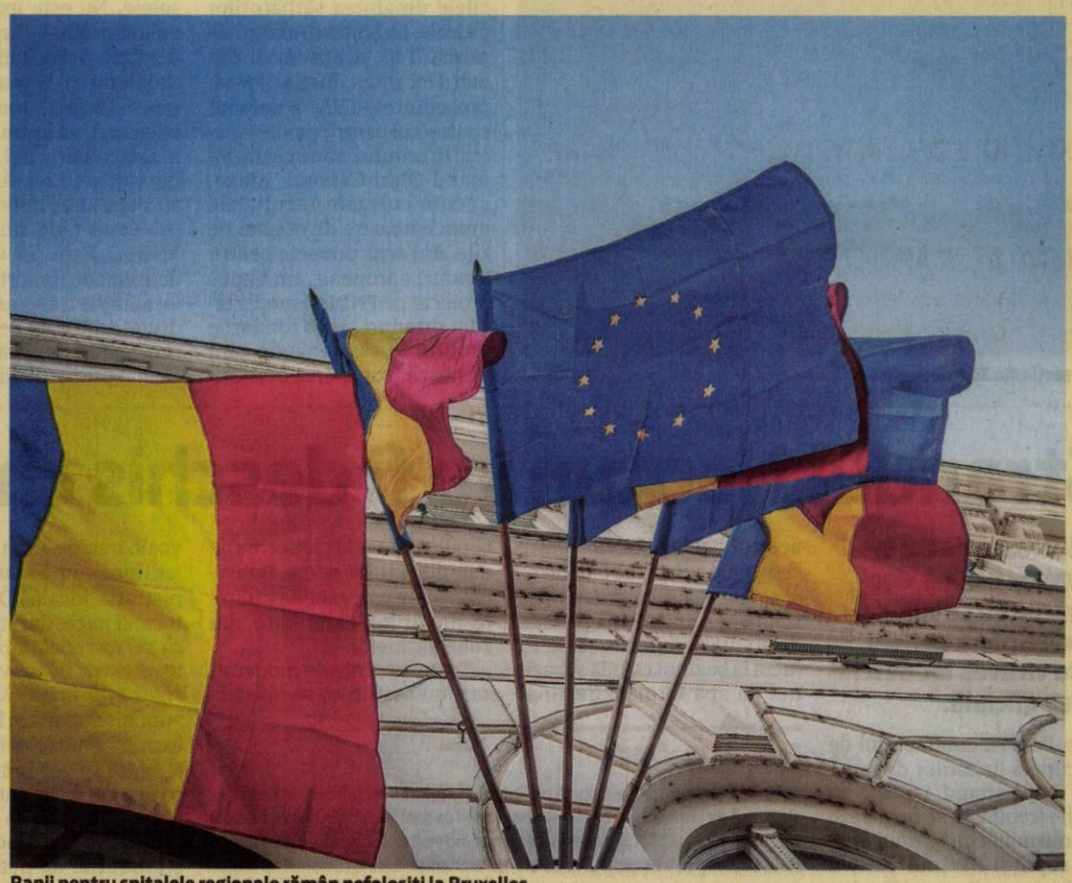

Banii pentru spitalele regionale rămân nefolosiți la Bruxelles

Se războiesc pe traficul din Zona Industrială Vest

DRDP Timişoara îl acuză pe primarul Falcă că se opune fluidizării traficului pe DN 7 la accesul în Zona Industrială Arad Vest.

ARAD. Gata. A început războiul politico-administrativ şi în Zona Industrială Arad Vest. De data aceasta, protagoniştii nu sunt politicienii sau mai degrabă sunt politicieni dar nu în această calitate pornesc războiul. Primul la atac a ieşit chiar directorul DRDP Timişoara, pesedistul arădean Cristian Ispravnic.

Prin intermediul unui comunicat al instituţiei pe care o conduce, Ispravnic justifică mai întâi demersurile DRDP care, spune dânsul, s-au împotmolit în voinţa primarului de Arad: „Numărul mare de autovehicule aflate în tranzit şi cele care transportă angajaţii către locurile de muncă, generează zilnic, la anumite ore, aglomeraţie în punctul situat pe DN 7 la km 552+073, intersecţia cu singurul drum de acces către Zona Industrială Arad Vest. Pentru fluidizarea traficului, o comisie tehnică a DRDP Timişoara şi reprezentanţi ai IPJ Arad a analizat în teren modul de funcţionare a intersecţiei şi a constatat că reamenajarea ei, printr-un sens giratoriu temporar, ar conduce la schimbarea timpilor de aşteptare".

Tot aici se arată şi paşii făcuţi pentru sensul giratoriu care ar urma să fluidizeze traficul din zonă: „În acest sens, DRDP Timişoara a solicitat demontarea, de către Primăria Arad, a instalaţiei de semaforizare care reglementează acum traficul în intersecţie, pentru a putea demara lucrările de amenajare a unui sens giratoriu temporar, pentru a dezvolta ulterior o soluţie definitivă pentru acest punct generator de aglomeraţie de pe DN 7, la accesul către Zona Industrială Arad Vest".

Atacul vine la final de comunicat: „Vă reamintim că la ultima vizită la Arad a Ministrului Transporturilor, Răzvan Cuc, acesta a explicat că arădenii care muncesc în Zona Industrială Arad Vest vor avea acces mai uşor către locurile de muncă prin amenajarea unui sens giratoriu provizoriu, lucrare întârziată pentru că primarul Gheorghe Falcă se opune ridicării instalaţiei de semaforizare din intersecţia generatoare de aglomeraţie".

Atac la Drumuri

Replica a venit şi ea rapid, de la primarul Gheorghe Falcă, şi el în calitate de conducător de instituţie (Primăria Arad). Iar în replică, piedicile nu sunt puse de edil ci chiar de DRDP. Iată ce spune Gheorghe Falcă: „Având în vedere faptul că respectivul drum este unul european extrem de tranzitat, obligaţia de amenajare a intersecţiei respective era a Guvernului PSD. De 6 ani de zile ne luptăm totuşi să obţinem respectivul tronson de drum pentru a semaforiza noi intersecţia şi tot de 6 ani de zile Căprar şi Fifor nu ne-au dat aviz favorabil de la CNADNR. În loc să amenajeze o a doua intersecţie în zonă, pentru că situaţia prezentă impune acest lucru, cei de la DRDP Timişoara vor să modernizeze singura intersecţie existentă". **JA-A.G.**

Drumul, promisiunile, voturile

Nu-i de mirare că subiectul, care testează de ani buni nervii arădenilor din zonă, a intrat acum şi în atenţia politico-administrativă: Zona Industrială Arad Vest aduce multe voturi, în condiţiile în care mii de arădeni îşi petrec orele întregi de muncă acolo şi minute bune în drum spre şi dinspre casă spre acea zonă. Până la fapte, după cum se vede, drumul e lung, cu toate că, nu-i aşa, toţi au intenţii bune (doar că sunt sabotaţi de ceilalţi). Alegerile se joacă în acest an şi la anul. Până când vor deveni şi ele istorie, poate se face ceva şi pentru Zona Industrială Arad Vest. Pentru votanţi, pentru arădeni.

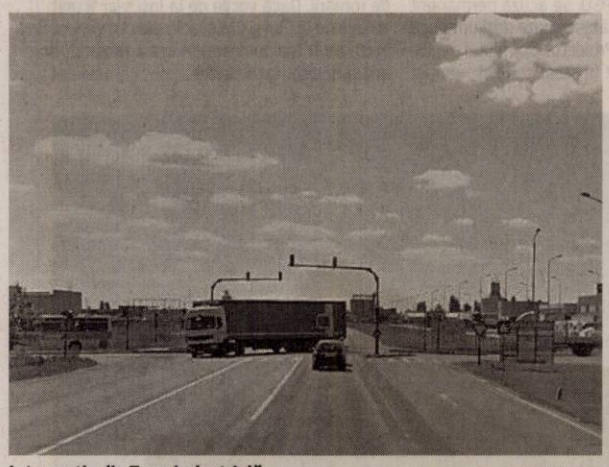

Intersecţia din Zona Industrială FOTO: FAN

Condamnat pentru evaziune

Omul de afaceri Viorel Lazăr a fost considerat vinovat de judecătorii tribunalului, care l-au condamnat la închisoare.

Viorel Lazăr, condamnat în prima instanţă FOTO: FAN

ARAD. „Admite în parte acţiunea civilă exercitată de partea civilă ANAF - DGRFP Timişoara - Administraţia Judeţeană a Finanţelor Publice Arad şi, în consecinţă, obligă inculpatul Lazăr Viorel, în solidar cu partea responsabilă civilmente SC Lazăr & Sohne SRL Arad, să plătească părţii civile suma de 21.227.712 lei cu accesorii fiscale aferente, cu titlu de despăgubiri civile. Obligă inculpatul Lazăr Viorel, în solidar cu partea responsabilă civilmente SC L&A Fleisch SRL, prin lichidator judiciar Expert SPRL Arad, să plătească părţii civile suma de 14.823.899 lei cu accesorii fiscale aferente, cu titlu de despăgubiri civile", se mai arată în sentinţă.

Pentru a fi siguri că Finanţele îşi vor recupera banii, judecătorii au mai decis să menţină sechestrul asigurător asupra bunurilor mobile şi imobile aparţinând inculpatului Lazăr Viorel şi părţilor responsabile civilmente SC Lazăr & Sohne SRL Arad şi SC L&A Fleisch SRL Arad, până la concurenţa sumei de 36.094.158 lei. Drept urmare, au rămas sub sechestru casa lui Lazăr de la Păuliş, un autoturism Mercedes, clădirile şi halele de producţie ale omului de afaceri din Arad, terenuri din Chişineu Criş şi din Vladimirescu aparţinând omului de afaceri, dar şi întreaga linie de procesare şi de producţie a produselor din carne şi mezeluri de la fabrica lui Lazăr aflată pe Calea 6 Vânători. Mai mult, TIR-uri, camioane, microbuze şi autoturisme, toate aparţinând societăţii Lazăr & Sohne, au fost puse sub sechestru.

Susţine că e nevinovat

Omul de afaceri Viorel Lazăr a dezbătut de multe ori subiectul acestui proces şi, de fiecare dată, a susţinut că este nevinovat. Acesta a fost acuzat că nu a plătit, în România, taxele şi impozitele aferente pentru muncitorii care, prin firma lui, lucrau în Germania. De fiecare dată, Lazăr a spus că el nu are nicio datorie la statul român, în condiţiile în care îşi plătea impozitele la zi în Germania. Mai mult, până la acest dosar, omul de afaceri a fost cercetat în altele două care, în final, au fost clasate. „Dosarul în care am fost trimis în judecată este aproximativ identic cu aceste dosare în care nu am fost trimis în judecată pentru motivul că infracţiunea şi prejudiciul nu există. Exact aceleaşi probe au fost administrate în toate dosarele. Unul a ajuns în instanţă, alte două nu. Reiterez faptul că nu am comis nicio evaziune fiscală şi că am plătit taxe şi impozite în Germania, acolo unde se află sediul permanent al societăţii pe care o administrez", ne-a declarat omul de afaceri în urmă cu câteva luni. **JA-A.G.**

Nu e definitivă

După cum am precizat deja, sentinţa Tribunalului Arad nu este definitivă. Ea poate fi atacată cu apel la Curtea de Apel Timişoara. În final, judecătorii de acolo vor decide soarta omului de afaceri Viorel Lazăr.

Alte trei drumuri la modernizare

Reprezentanţii Consiliului Judeţean Arad au semnat contractele pentru modernizarea a încă trei drumuri judeţene.

Au semnat contractele pentru lucrări FOTO: A.G.

ARAD. Este „sezonul contractelor" pe drumurile judeţene. Conducerea Consiliului Judeţean Arad a semnat o serie de astfel de contracte în ultima perioadă, ultimele trei chiar în zilele dinaintea sărbătorilor pascale. La Şimand, alături de primarii şi viceprimarii din patru localităţi, Iustin Cionca, preşedintele CJA, a semnat contractul pentru modernizarea drumului Sânmartin-Şimand-Olari-Caporal Alexa. „Acum culegem rezultatele muncii noastre de doi ani de zile. Am scris proiecte pentru fonduri europene, am depus proiecte pe PNDL şi modernizăm drumuri şi din fondurile proprii. În săptămânile care urmează, vor apărea deja utilajele pe drumurile ale căror contracte de modernizare leam semnat deja", a spus Cionca la Şimand.

Acesta a fost completat de vicepreşedintele Sergiu Bîlcea, care a declarat că „în perioada următoare, multe dintre drumurile judeţene vor fi în lucru, ceea ce va crea şi neplăceri în trafic. Îi rugăm pe oameni să înţeleagă că doar aşa reuşim să modernizăm şoselele. Nu este uşor ceea ce ne-am propus, respectiv modernizarea şi reabilitarea a 300 de kilometri de drumuri judeţene". Drumul, lung de 24 de kilometri, ar urma să fie gata în aproximativ doi ani de zile, iar valoarea lucrării este de aproape 22 de milioane de lei, proiectul fiind finanţat prin PNDL. „Este un eveniment deosebit de important pentru localităţile traversate de acest drum. Aşteptăm de mult acest proiect", a explicat şi Florin Dema, primarul din Şimand.

La Pecica

Sala de şedinţe din Pecica a găzduit, apoi, semnarea contractelor pentru modernizarea a două drumuri, respectiv Pecica-Turnu şi Grăniceri-Pilu. „Este un moment important pentru Pecica. Cei 1.500 de locuitori ai satului Turnu vor avea un acces mult mai uşor spre oraş", a spus Petru Antal, primarul din Pecica. „Am încercat să căutăm alternative, să scoatem aglomeraţia de pe DN 7, să scoatem tractoarele şi utilajele agricole lente. Iar Pecica-Turnu este drum paralel cu DN 7. Din anul 2000 am căutat finanţare pentru modernizarea acestui drum, dar numai acum am reuşit să găsim", a explicat şi Iustin Cionca, preşedintele CJA. Sergiu Bîlcea a completat, spunând că „neam propus să avem drumuri noi pe toată fâşia de frontieră, care să lege oraşele Nădlac, Pecica, Curtici şi Chişineu Criş. Şi, uşor-uşor, le facem pe toate". Ambele drumuri vor fi finalizate până la anul, a promis constructorul. **JA-A.G.**

Şi valorile

Modernizarea drumului dintre Pecica şi Turnu va costa 8,4 milioane de lei, fonduri europene pe retrospectivă, în timp ce lucrările de pe Grăniceri-Pilu vor costa aproximativ 12 milioane de lei, bani asiguraţi din bugetul propriu al Consiliului Judeţean.

Ştrandul Neptun va fi deschis chiar dacă e în şantier

Se lucrează de zor la pavaje şi bazine, dar lucrările nu se vor finaliza până la 1 Mai, când va avea loc deschiderea oficială.

ARAD. Potrivit contractului de execuţie a lucrărilor de reparaţii de pe ştrand, până la 30 aprilie trebuie să se finalizeze bazinul mijlociu, bazinul pentru copii şi bazinul pentru adulţi, cu apă termală plus platforma de dale din jurul acestor bazine. Se vor reface şi rigolele adiacente bazinelor şi se vor reabilita grilajele de scurgere a apei. Până pe data de 30 iunie anul curent se va lucra la bazinul cu bilă şi bazinul cu apă termală destinat copiilor, dar şi la platforma de dale din jurul acestora. De asemenea, se vor reabilita căditele duşurilor exterioare din zona bazinelor.

Toate lucrările de modernizare au costuri ce se ridică la voaloarea de 1.514.634,78 de lei, după cum a anunţat administraţia locală. O sumă nu tocmai mică, dar care sperăm că se va reflecta în calitatea investiţiei. De nu va fi aşa, cu siguranţă arădenii vor taxa administraţia: mai întâi îşi vor exprima public nemulţumirile, apoi se vor îndrepta spre bazele de agrement din vecini - fie că vorbim de aqua park-urile din Oradea sau de ştrandurile de peste hotare, din Ungaria.

JA-D.D.

Preţuri mai mari

Dacă de 1 Mai intrarea va fi liberă pe Ştrandul Neptun, imediat după aceea se va plăti taxă de intrare. Iar preţurile sunt mai mari ca anul trecut. „În sezonul estival 2019, preţul unui bilet întreg de acces pe ştrand va fi de 22 lei/zi, iar pentru elevi, studenţi cu vârsta până la 25 ani, pensionari, persoane cu handicap preţul rămâne în continuare la nivelul de 10 lei. Copiii cu vârsta de până la 7 ani beneficiază de acces gratuit" - precizează reprezentanţii municipalităţii.

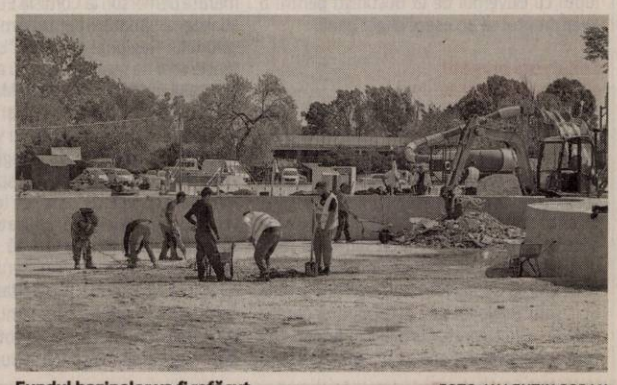

Fundul bazinelor va fi refăcut FOTO: VALENTIN GORAN

Webasto

Feel the Drive

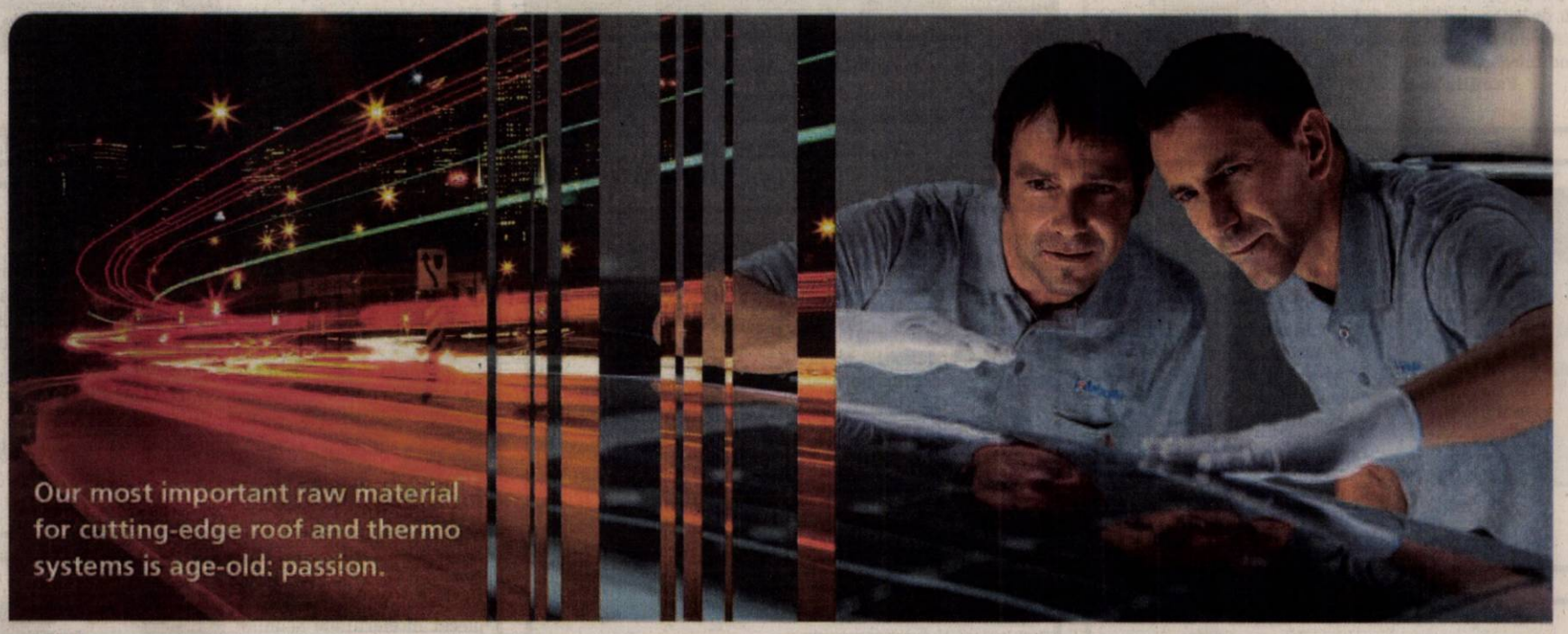

Grupul Webasto este unul dintre cei mai mari 100 furnizori din industria auto. Odată cu crearea plafoanelor inovative, glisante, panoramice și decapotabile, precum și a sistemelor termice, de baterii și a soluțiilor de încărcare, reușim totodată să creăm valoare adăugată mobilității și să convingem printr-un sentiment deosebit de puternic care ne leagă, iar acel sentiment se numește **Noi**. Pentru că **"Noi"** este plusul tău special.

Pentru mai multe informatii va rugam sa accesati www.webasto-group.com.

Webasto Romania angajeaza pentru fabrica din Zimandu Nou – Arad:

Operator Asamblare

Cerinte:

- Studii medii
- Capacitatea de a lucra in cadrul unei echipe
- Disponibilitate pentru lucru în schimburi
- Disponibilitate pentru program prelungit
- Seriozitate si responsabilitate

Oferim:

- Salarii competitive negociate in functie de vechimea in industria automotive
- Conditii de munca excelente
- Pachet consistent de beneficii si bonusuri
- Tichete de masa
- Transport gratuit

Date de contact: Fax: 0372 827-257

Nr.telefon: 0372 827-827

Adresa mail: recrutare@webasto.com

(106)

DECESE

Cu adâncă durere în suflet şi lacrimi în ochi anunţăm trecerea în nefiinţă a celei care a fost mamă, soacră, bunică şi străbunică,

TOPOR FLOARE.

Înmormântarea va avea loc astăzi, 25 aprilie 2019, ora 14:00, de la Capela Cimitirului din Aradul Nou. Dumnezeu s-o odihnească în pace!

Familia îndoliată

Cu adâncă durere în suflet, anunţăm încetarea din viaţă a celei care a fost draga noastră mătuşă,

FILIP DINCA,

la vârsta de 86 ani.

Slujba de înmormântare va avea loc astăzi, 25 aprilie, orele 13:00, la Capela Cimitirului Eternitatea - UTA (vis-a-vis de administraţie). Dumnezeu să o ierte şi să o odihnească în pace!

Nepotul Ioan Goldiş cu familia şi Chicin Aurel cu familia

Cu adâncă durere în suflet, anunţăm încetarea din viaţă a celei care a fost draga noastră mamă, soacră, bunică şi străbunică,

ŞPIR

AURORA- MARIA,

la vârsta de 76 ani.

Dumnezeu să o ierte şi să o odihnească în pace! Priveghiul va avea loc astăzi, 25 aprilie 2019, orele 21:00, la Casa Funerară Silentium Aeternum din str. Pădurii nr. 161. Slujba de înmormântare va avea loc vineri, 26 aprilie orele 13:00, la aceeaşi locaţie, iar înhumarea la Cimitirul Pomenirea.

Familia îndoliată

Cu regret anunţăm încetarea din viaţă a celei care a fost

POPEŢ MILEVA

(mama Steluţei Bota),

la vârsta de 96 ani.

Slujba de înmormântare va avea loc astăzi, 25 aprilie 2019, orele 14:00, la Capela Cimitirului Eternitatea (UTA). Nu te vom uita niciodată!

Fiica Steluţa Bota, nepoţii Corina şi Alin şi strănepoţii

Cu adâncă durere în suflet, anunţăm încetarea din viaţă a celui care a fost dragul nostru tată, socru şi bunic,

ARDELEAN PETRU PAVEL.

Dumnezeu să-l ierte şi să-l odihnească în pace! Slujba de înmormântare va avea loc astăzi, 25 aprilie 2019, ora 14:00, la Casa Funerară Kuki din str. Cocorilor nr. 6, iar înhumarea la Cimitirul Eternitatea (UTA).

Familia îndoliată Bătăneanţ

SERVICII FUNERARE

(H-7489/28)
IN MEMORIAM
NON STOP!
KUKI - servicii funerare complete
Producător de sicrie - oferă sicrie la preţ de producător.
GRATUIT rezolvăm actele la spital, primărie, casa de pensii şi C.A.R.P.
Transport intern şi internaţional ● Accesorii funerare.
Contact: Arad, Str. Mihai Eminescu nr. 4 (în curte), vis-a-vis de Cerbul Albastru.
Telefon: 0257/211929, mobil: 0723-343-964
www.inmemoriamkuki.com
CASĂ FUNERARĂ - Strada Ştefan Ludwic Roth nr. 1 D, Grădişte - Str. Cocorilor nr. 6 (lângă magazinul Izolta)

CONDOLEANŢE

Un ultim omagiu colegului nostru,

RADU MIRCEA GRIGOROVICI.

Dumnezeu să-l odihnească!

Colectivul firmei Proton SRL

MULŢUMIRI

Mulţumim rudelor, prietenilor şi cunoştinţelor celor care l-au cunoscut şi condus pe ultimul drum pe cel care a fost un om de aleasă omenie, soţ şi tată iubitor,

IVAŞCU GHEORGHE.

Familia îndoliată

COMEMORĂRI

Aş vrea tată încodată/ Să te văd intrând pe poartă/ Cum păşeşti încetişor/ Şi să te cuprind cu dor.../ Să te duc direct în casă/ Şi să te aşez la masă/ Să îţi povestesc cum parcă/ Viaţa zilnic mă încearcă/ Să m-asculţi, să mă opreşti/ Apoi cald să îmi vorbeşti/ Să mă liniştesti duios/ Cu sufletul tău mărinimos.../ Iartă-mă te rog tată/ Dacă ţi-am greşit vreodată/ Dacă te-am supărat/ Şi de m-am încăpăţânat.../ Au fost spuse multe poate/ Iar eu nu-ţi dădeam dreptate/ Astea acum n-ar mai conta/ Dacă-n viaţă te-ai afla... Mulţumesc că m-ai crescut/ Şi mi-ai dat tot ce-ai putut/ Suflet, dragoste, putere.../ Încredere şi mângâiere.../ Sărut mâna dragă tată/ N-am să te mai văd vreodată. Parastasul de un an se va ţine la Catedrala Ortodoxă Veche, sâmbătă, 27 aprilie 2019, orele 10:00 pentru tatăl, bunicul şi străbunicul,

col.(r) GHIDARCĂ CONSTANTIN.

Dumnezeu să-l odihnească-n pace!

Fiica Mirela cu familia

Draga mea mamă

CRIŞAN VOICHIŢA,

din tot sufletul aş fi vrut să-ţi spun „La mulţi ani!”, dar din păcate trebuie să-ţi aprind o lumânare şi să-ţi aduc o floare la mormântul tău, în urmă cu 6 ani ai plecat la cele veşnice. Dumnezeu să te odihnească în pace! Păstrez cu drag în suflet chipul tău iubit şi nu te voi uita niciodată.

Fiica ta Adriana cu soţul Vasile şi nepotul tău Denis din Chicago

---

Draga mea mătuşă

CRIŞAN VOICHIŢA,

din tot sufletul aş fi vrut să-ţi spun „La mulţi ani!”, dar din păcate acum 6 ani ai plecat la cele veşnice. Dumnezeu să te odihnească în pace! Îţi ducem o floare şi-ţi aprindem o lumânare la mormântul tău. Te vom iubi mereu şi te vom păstra în inima noastră.

Nepoata ta Dana şi fiul ei Alex

Anunţurile de deces se publică GRATUIT!

SERVICII FUNERARE

NOSFERATUM
SERVICII FUNERARE COMPLETE
Arad, str. Ghiba Birta nr. 26 - Tel.: **0752 10 11 12; 0357 80 48 38**
NON STOP e-mail: **nosferatumarad@yahoo.com** **www.nosferatum.ro**
TRANSPORT GRATUIT ÎN MUNICIPIUL ARAD ŞI ORAŞUL PECICA
* Sicrie la preţ de producător;* Înmormântări GRATUITE – doar pe baza cuponului de pensie; * Consultanţă şi medic constatator; * Rezolvăm actele la spital, primărie, casă de pensii, C.A.R.P.; * PRELUĂM DECEDAŢII DE LA MORGĂ; * Igienizare, cosmetizare, îmbălsămare, incinerarii, REPATRIERI, CAPAC FRIGORIFIC; * CAPELA CIMITIR ETERNITATEA (UTA)! * Borduri, monumente funerare, mozaic, marmura, granit.

Cu doi ani în urmă, s-a retras în liniştea eternităţii, draga noastră mamă,

STELA-TEODORA COMLOŞAN

(născută MICŞA)

Nu am putut lupta cu destinul, dar putem duce mai departe, în sufletele noastre, chipul ei drag. Dă-i, Doamne, somnul lin şi îngerii aproape!

Copiii: Carmen şi Costel

S-au împlinit doi ani de când ai plecat la ceruri. Dumnezeu să te ocrotească suflet bun şi blând sora şi mătuşa noastră,

HĂLMĂGEAN MARIA.

Ghizi, Vichi şi nepoţii

Un suflet nobil şi onest a plecat în eternitate acum 3 ani, iubitul nostru soţ, tată şi bunic,

BABO LADISLAU (LACI).

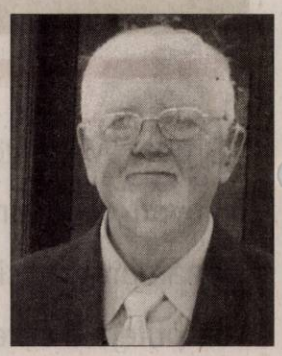

Ne lipsesc înţelepciunea şi sfaturile tale. Pentru dragostea cu care ne-ai înconjurat te păstrăm mereu în amintire. Bunul Dumnezeu să-ţi dea odihnă veşnică!

Soţia Monika, fiul Laci cu familia, fiica Gabriela cu familia

---

O clipă de aducere aminte pentru cei care au fost părinţii, bunicii, străbunicii şi socrii noştri,

CIRIMBEI IANCU

şi

CIRIMBEI FLOARE

la 32, respectiv 25 ani de la trecerea lor la cele veşnice precum şi pentru cel care ne-a fost soţ, tată, cumnat şi unchi,

ZĂPUC IOAN

de la dispariţia căruia au trecut în data de 29 aprilie, 25 ani. Nu îi vom uita niciodată!

Familiile Zăpuc şi Ungurean

Cu multă durere reamintim celor care l-au cunoscut şi l-au preţuit pentru bunătatea şi generozitatea sa, că se împlinesc 22 de ani de la pierderea iubitului nostru soţ, tată, socru şi bunic,

IOVIŢĂ PRIBAC.

Amintirile dragi şi frumoase ne vor însoţi toată viaţa şi nu-l vom uita niciodată!

Soţia Ana, fiica Anişoara, ginerele Mircea, nepotul Doralin cu soţia Bianca

---

Tristă şi neuitată va rămâne această zi în care ai plecat pe drumul fără de întoarcere acum 8 ani

PATER NICOLAE MARIN.

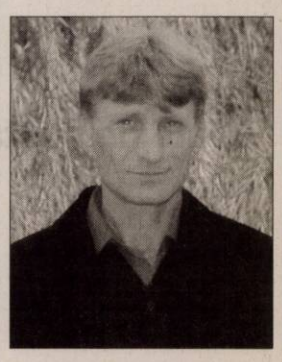

Ne rugăm să ai odihnă veşnică! Te vom păstra mereu în inimile noastre.

Soţia Maria, fiica Mădălina şi soacra Fedora

Tristă şi neuitată va fi ziua de 28 aprilie, zi în care scumpul nostru soţ, tată, socru şi bunic,

DEAC GHEORGHE

ar fi împlinit vârsta de 77 ani. În loc să-i spunem „La mulţi ani!”,

îi udăm mormântul cu lacrimile noastre. Mai sus de stele şi de nori/ E veşnicia tuturor/ Acolo este veşnic Rai/ Când sufletul de-aici ţi-l dai/ De-acasă tu când ai plecat/ Rămas bun nu ţi-ai luat/ Dumnezeu nu ne-a întrebat/ Când în grădina Lui te-a luat/ Şi ai lăsat în urma ta/ Tristeţe şi durere grea.

Te vor plânge mereu soţia Otilia, fiul Daniel, nora Luminiţa, fiica Delia, ginerele Dinu şi nepoatele Gabriela şi Alina

Acum de Sfânta Înviere te rugăm Măicuţă Sfântă Preacurată, ajutoarea şi mângâietoarea celor necăjiţi, roagă pe Domnul Isus să-i dea robului său

NELU

iertare, odihnă şi lumina învierii să-l însoţească. Te plângem, te iubim şi nu te vom uita niciodată scumpul nostru fiu,

NELU SOMOŞAN

din Cintei.

Familia

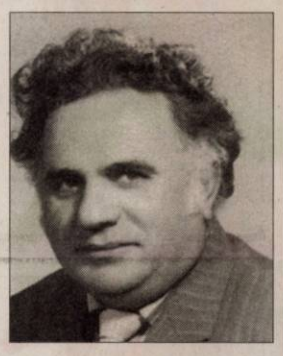

Păstrându-i vie amintirea comemorăm cu durere 16 ani de la plecarea în veşnicie a celui care a fost

ing. PEREANU GHEORGHE

dragul nostru soţ şi tată. Ne rugăm pentru odihna sufletului său bun în pace şi lumină. Mulţumim celor care preţ de o clipă şi-l vor readuce în gândurile lor!

Stela şi Anca

Când cineva drag se duce, rămâne o durere pe care nimic nu o poate vindeca, iar iubirea pentru ei rămâne o amintire pe care nimeni nu ţi-o poate lua. Se împlinesc 11 ani de când a plecat dintre noi dragul nostru,

IUHASZ ARPAD.

Dumnezeu să-l odihnească în pace! Nu te vom uita niciodată!

Soţia Eva, fiica Ildiko

Purtăm în suflet aceeaşi durere şi tristeţe la 32 ani, respectiv 25 ani de când dragii noştri părinţi au plecat dintre noi,

prof. PETRU GHEORGHE HĂLMĂGEAN, prof. ANUŢA HĂLMĂGEAN

din satul Măderat.

Dumnezeu să vă odihnească în pace şi linişte!

Cornelia şi Lucian

Pios omagiu, triste aduceri aminte azi, 25 aprilie 2019, la împlinirea a 9 ani de la plecarea fulgerătoare dintre noi a celei care a fost soţie, mamă şi bunică,

LIDIA STOINOVICI.

Dumnezeu să o odihnească în pace!

Fam. Stoinovici, Godja şi Sechel

Uitarea nu s-a aşternut nici acum când se împlinesc 11 ani, respectiv 7 ani de când au plecat la cele veşnice dragii noştri părinţi, socri şi bunici,

IACOB PAVEL

şi

IACOB MARIA

din Zărand.

Vă vom păstra vie amintirea. Dumnezeu să vă odihnească în pace!

Fam. Iacob Mircea

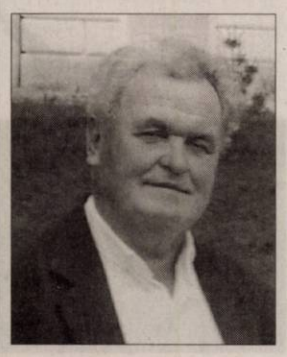

Uneori, despărţirea de persoana iubită vine prea devreme. Acum când au trecut 3 ani de când ai plecat îmi amintesc cu drag şi mult dor de tine, soţul meu,

PAVEL BANILIEVICI.

Te voi purta în inimă mereu!

Soţia ta, Raveica Banilievici

S-au scurs 3 ani de tristeţe de când ne-am despărţit de chipul luminos, blând şi plin de bunătate al scumpului nostru tată,

PAVEL BANILIEVICI.

Ne este tare dor de tine!

Fiii Narcis, Cristi, Florina, Dani, Carmen, Doru şi Cipri

Se împlinesc trei ani de când ai plecat în veşnicie, iubitul nostru tată şi bunic,

PAVEL BANILIEVICI.

Bunătatea ta, dragostea şi căldura cu care ne-ai înconjurat ne vor însoţi mereu în viaţă. Te iubim aşteptând reîntâlnirea în cer.

Fiica Alina cu soţul Petre şi copiii Cristiana cu Luci, Adriana cu Darius, Mirela, Florina şi Alin

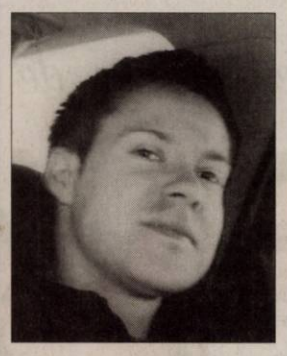

Amintiri dragi, dor nestins şi multă durere în suflet la împlinirea a 9 ani, în 1 mai, când a plecat de lângă noi iubitul nostru fiu,

DUDAŞ ADRIAN ELIAN,

din Beliu.

Vei rămâne veşnic în inimile noastre!

Sora Bianca, mama Neli cu soţul Bolog Flore

GARSONIERE

• **A A** achiziţionez garsonieră, apartament 1 cameră, cash, ☎0746.055.126, ☎0755.483.216. 179655

• **Cumpăr cu** banii jos garsonieră, apartament 1 cameră, 0742.781.651. 206120

AP.1 CAMERĂ

• **Vând apartament** în Arad, central, cameră, bucătărie, baie, la demisol, 10.000 Euro. Tel. 0751.965.847. 211982

AP.2 CAMERE-ARAD

• **A A** Achiziţionez apartament 2,3,4 camere cash, ☎0746.055.126, 0755.483.216. 178868

• **Cumpăr cu** plata pe loc apartament 2- 3 camere. Tel. 0721.670.839. 206109

• **Vând apartament** 2 camere, zona 300, Bl. 319, etaj 3, amenajat, 70 mp, mobilat, 48.500 Euro, ☎0744.849.390. 209661

• **Vând apartament** 2 camere, decomandat, zona Podgoria, etaj 2 din 4, 89mp locuibili, balcon spaţios şi boxă în pivniţă. Necesită renovare. Preţ: 47.000 euro, uşor negociabil. Tel. 0749.188.941.

CASE-JUDEŢUL ARAD

• **Vând casă** în Păncota str. G- ral Dragalina nr. 2. Tel. 0357- 445446, 0773.822.870. 205788

VILE-ARAD

• **Vilă 6** camere, Grădişte, 3 băi, teren 424 mp, ☎0722.257.409. 211747

SPAŢII COM-ARAD

• **Vând spaţiu** comercial 126 mp, demisol, centrală proprie, str. Ioan Georgescu (vis-a- vis de Liceul agricol). Preţ 33.000 Euro. Tel. 0744.849.390. 211405

• **SC vinde spaţiu** în Ineu, str. Republicii 48, apartament 2 , înscris în CF 300413. Caiet de sarcini şi informaţii la telefon 0723.391.098.

• **Dau în** chirie (sau vând) casă cu etaj (265 mp utili), zonă centrală (Podgoria). Ideal sediu firmă. Tel: 0722.293738. 165090

TERENURI LOCAL

• **Cumpăr pământ** agricol raza municipiului Arad. Telefon 0745.895.483. 205767

OFERTE LOCURI DE MUNCĂ

• **Angajăm agenţi** de securitate. Relaţii la tel. 0769.005.704.

• **Angajăm supervisor** echipă de curăţenie pentru clinică medicală. Tel. 0799.805.003.

• **Angajăm urgent** bucătăreasă, ajutor bucătar, experienţă (posibil pensionare) pensiune- restaurant Vladimirescu, 0745.245.715.

• **Angajez şofer-** 2.500, şef brutar- 2.500, necalificat, ambalator, Aradul- Nou, ☎0744.912.345.

• **Angajez femei** linie producţie program 7,00- 15,30. Telefon 0741.679.824.

• **Angajez izolator.** Telefon ☎0745.819.228. 213666

• **Angajez tractorist.** Tel. 0749.617.531. 212002

• **Club noapte** Austria angajăm fete serioase, venituri substanţiale. Pentru detalii: 00436503921622.

• **Fast- food** angajează bucătar (bucătăreasă) experienţă, salariu 3.000 lei, 0744.320.321.

PRESTĂRI SERVICII

• **Executăm: zidărie,** tencuieli, zugrăveli, izolaţii acoperişuri, termoizolaţii, renovări, consolidări, ☎0740.696.157. 205456

CONSTRUCŢII

• **Aaduc balast,** nisip, sort, ridic moloz, pământ, piatră, mraniţă, 0747.206.371. 209390

• **Aduc la** domiciliul clientului nisip, balastru, sort, griblură. Tel. 0775.163.673. 212320

ELECTRONIC PLUS

• **Vând frigider,** congelator, maşină automată, ladă, combină, vitrină. Tel. ☎0257/ 210613. 213648

ANIMALE,PĂSĂRI

• **Vând capră** cu ied. Tel. 0746.048.991. 213665

• **Vând capră** cu 2 ieduţe de 1 lună jumate, ☎0725.045.433. 213681

• **Vând miei** şi un porc de carne, 130- 140 kg, 0733.084.692. 212034

• **Vând pui** de carne şi rasă mixtă. Tel. 0748.322.489. 201033

• **Vând pui** de carne şi rasă mixtă de peste 2 săptămâni. Telefon 0741.391.909. 212025

• **Vând puicuţe** ouătoare. Telefon 0745.544.209. 213635

• **Vând 2** porci de carne, 120- 140 kg. Tel. 0786.477.451. 212322

PIERDERI

• **Pierdut certificat** de înregistrare şi certificat constatator aparţinând firmei Colompar Cristina Melinda PFA, eliberate de ORC Arad. Le declar nule. 213664

MAŞINI,UTILAJE,INSTALAŢII

• **Vând tractor,** urgent. Telefon 0743.664.478. 209384

DIVERSE

• **Cumpăr maşini** pentru fier vechi- ofer radiere, baterii, pene, fier vechi, 0748.803.788. 209406

• **Vând mobilă** diversă, covoare, lemne, pene, lichidez gospodărie. Telefon 0744.623.459. 201736

• **Vând colţar** extensibil. Preţ: 500 lei. Tel. 0760.851.583.

JURNAL ARĂDEAN

Aveti ceva de vanzare sau poate cumparati ceva, aveti servicii de nerefuzat ori pur si simplu va cautati sufletul pereche?

Arădenii trebuie să ştie!

JURNAL ARADEAN

MICA PUBLICITATE

PROGRAM

Luni - Joi: 8.00-17.00
Vineri: 8.00-16.00
Duminică: 9.00-13.00

Arad B-dul Revolutiei nr 81

Telefon: (+40) 0257-210.775

Deryy Farm 2000

Farmacia Deryy Farm 2000, Calea I. Maniu 12-18, Arad
Telefon: 0257 270 087 • 0722 842 915
www.deryyfarm.ro • fb.com/deryyfarm2000

(659 - H187328)

AutoSchunn

www.auto-schunn.ro

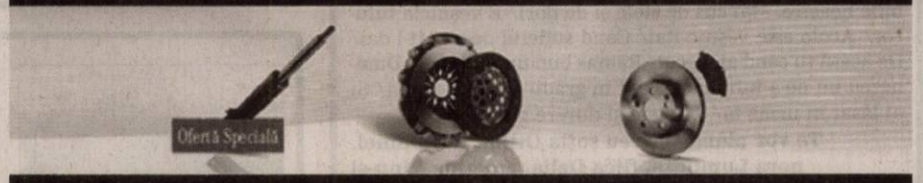

Piese de origine la un preț special pentru Sprinter și Vito.

Mercedes-Benz
Vans. Born to run.

Ministerul Finanţelor Publice. Agenţia Naţională de Administrare Fiscală. Direcţia Generală Regională a Finanţelor Publice - Timişoara. Administraţia Judeţeană a Finanţelor Publice Arad. Serviciul Fiscal Orăşenesc Ineu. Nr. 6129 / 18.04.2019. Anunţ privind vânzarea bunurilor mobile. În temeiul prevederilor art. 250, alin. (2) din Legea nr. 207/2015 privind Codul de Procedură Fiscală, cu modificările şi completările ulterioare, vă facem cunoscut că, în ziua de 09, luna mai, anul 2019, ora 12.00, în localitatea Ineu, Calea Republicii, nr. 16, judeţul Arad, se vor vinde la licitaţie următoarele bunuri mobile, licitaţia a- IV- a. Denumirea bunului mobil. Descriere sumară: Autoturism Volkwagen, tip Golf, cilindree 1600 cmc, serie şasiu WVWZZZ1JXP310177, an fabricaţie 1999, 356631 km la bord, nr. de circulaţie AR 10 MMM. Drepturile reale şi privilegiile care grevează bunurile, dacă este cazul: Gaj SFO Ineu. Preţul de evaluare sau de pornire al licitaţiei, exclusiv TVA: 3386 lei. Cota TVA/ neimpozabil/ scutit *): 19%. *) Regimul şi cotele de taxă pe valoarea adăugată aplicabil/ aplicabile pentru vânzarea bunurilor mobile sunt cele prevăzute de Titlul VII din Legea nr. 227/2015 privind Codul Fiscal, cu modificările şi completările ulterioare. Invităm pe cei care pretind vreun drept asupra acestor bunuri să înştiinţeze despre aceasta organul de executare, înainte de data stabilită pentru vânzare. Cei interesaţi în cumpărarea bunurilor sunt invitaţi să se prezinte la termenul de vânzare, la locul fixat în acest scop şi până la acel termen să prezinte oferte de cumpărare. Pentru participarea la licitaţie ofertanţii depun, cu cel puţin o zi înainte de data licitaţiei, următoarele documente: a) oferta de cumpărare; b) dovada plăţii taxei de participare sau a constituirii garanţiei sub forma scrisorii de garanţie, reprezentând 10% din preţul de pornire a licitaţiei, iar prezenţa banilor în cont obligatorie până înaintea începerii licitaţiei. Plata taxei se va efectua în contul IBAN RO94TREZ0215067XXX022241, beneficiar Administraţia Judeţeană a Finanţelor Publice Arad, cod de identificare fiscală 3519933, deschis la Trezoreria Municipiului Arad; c) împuternicirea persoanei care îl reprezintă pe ofertant; d) pentru persoanele juridice române, copie de pe certificatul unic de înregistrare eliberat de Oficiul Registrului Comerţului; e) pentru persoanele juridice străine, actul de înmatriculare tradus în limba română; f) pentru persoanele fizice române, copie de pe actul de identitate; g) pentru persoanele fizice străine, copie de pe actul de identitate/ paşaport; h) declaraţia pe proprie răspundere a ofertantului prin care certifică faptul că nu este persoană interpusă cu debitorul. Cumpărătorului îi revine obligaţia de a respecta prevederile legale speciale, cum ar fi obligaţiile de mediu, obligaţiile de conservare a patrimoniului naţional sau altele asemenea, respectiv: nu este cazul. Alte informaţii de interes pentru cumpărător, după caz: nu este cazul. Pentru informaţii suplimentare, vă puteţi adresa la sediul nostru sau la numărul de telefon 0257.511.553. (671 - H213540)

(658 - H130177)

SC ERGAD TECHNOLOGY SRL

Arad, str. Pădurii nr. 24

firmă cu capital integral Italian care activează în domeniul industriei electronice angajează:

MONTATORI SUBANSAMBLE ŞI OPERATORI ASAMBLARE PARTE MECANICĂ

Femei şi bărbaţi pentru montarea componentelor electronice.

Se oferă:
- Salariu de încadrare 2600 ron din prima lună
- bonus după 3 luni de la data angajării
- decontare transport + asigurăm transport pe ruta Arad-Zădăreni şi Arad-Iratoş, Dorobanţi, Curtici, Macea cu microbuz
- tichete de masă din prima zi
- prime de vacanţă
- analize gratuite pentru angajare
- ore suplimentare plătite dublu
- program de lucru 1 schimb

TEHNICIENI ELECTRONIŞTI,

Pentru control şi reparare plăci electronice cu tehnologia SMD şi montarea componentelor în SMD

Cerinţe:
- Experienţă
- cunoaşterea limbi italiene constituie un avantaj
- cunoaşterea şi capacitatea de a citi schemele electronice;
- capacitatea de a suda componentele SMD;
- disponibilitate pentru deplasări în Italia.
- se vor specifica în curriculum vitae experienţele de muncă în domeniul electronicii
- salariu de încadrare 2750 ron din prima lună
- bonus după 3 luni de la data angajării

Trimiteţi CV la adresa: otilia.dimeny@ergad.eu sau prin fax 0257-306.194; tel. 0257-206.247. *(9211 - H 89191)*

SC ERGAD TECHNOLOGY SRL

Arad, str. Pădurii nr. 24

firmă cu capital integral italian care activează în domeniul industriei electronice angajează:

OPERATORI LINIE SMD

Cerinţe:
- Cunoaşterea şi capacitatea de a citi schemele electronice constituie un avantaj
- Disponibilitate pentru deplasări în Italia.
- Se vor specifica în curriculum vitae experienţele de muncă în domeniul electronicii

Se oferă:
- Salariu de încadrare 2750 ron
- Bonus după 3 luni de la data angajării
- Ore suplimentare plătite dublu
- Sporuri de noapte plătite
- Decontare transport
- Tichete de masă din prima zi
- Prime de vacanţă

MONTATORI SUBANSAMBLE ŞI OPERATORI ASAMBLARE

Femei şi bărbaţi pentru montarea componentelor electronice.

Se oferă:
- Salariu de încadrare 2500 ron
- bonus după 3 luni de la data angajării
- decontare transport + asigurăm transport pe ruta Arad-Zădăreni şi Arad-Iratoş, Dorobanţi, Curtici, Macea cu microbuz
- tichete de masă din prima zi
- prime de vacanţă
- analize gratuite pentru angajare
- ore suplimentare plătite dublu
- program de lucru 1 schimb

Trimiteti CV la adresa: otilia.dimeny@ergad.eu sau prin fax 0257-306.194; tel.0257-206.247. *(9212 - H 89191)*

Magazinul C+C CBA ARAD vă urează

Soluția ta zilnică!

Sărbători Pascale Fericite!

(612 - H201054)

ARAD, Parc Industrial UTA1, Hala 11
Str. Poetului Nr.1/C, TEL.: 0756 054 224

DR.ONITA
CENTRU MEDICAL

CENTRUL DE CHIRURGIE SI PROCTOLOGIE
DR. ONITA

HEMOROIZI
Fisuri, Fistule anale
VARICE
Tratamente profesioniste personalizate cu sau fără operaţie.

Arad, str. Augustin Doinas 32
Tel. 0740-336-899
www.dronita.ro

(640654)

SC AGRIROM SRL

firma care se ocupa cudistributia de produse alimentare si congelate, angajeaza, cu contract de munca pe perioada nedeterminata la depozit frigorific manipulanti marfuri.
Se ofera salariu avantajos, sporuri pentru munca suplimentara si in week end, tichete de masa si decontareabonament.
Informatii la telefon 0740115099- Claudiu Bogdan. (662)

Cons electro

PROIECTARE, EXECUŢIE,
VERIFICĂRI INSTALAŢII ELECTRICE
Arad, str Pădurii nr 29-31 https://conselectro.ro

(9669)

COLEGIUL NAŢIONAL „MOISE NICOARĂ" ARAD
organizează concurs pentru ocuparea posturilor de
PORTAR şi ÎNGRIJITOR
Informaţii la sediul unităţii sau la ☎ 0257-280-598

(585 - H208691)

Ministerul Finanţelor Publice. Agenţia Naţională de Administrare Fiscală. Direcţia Generală Regională a Finanţelor Publice - Timişoara. Administraţia Judeţeană a Finanţelor Publice Arad. Serviciul Colectare şi Executare Silită Persoane Juridice. Dosar de executare nr. 49345. Nr. ARG_DEJ 8862 din 17.04.2019. Anunţ privind vânzarea bunurilor mobile. În temeiul prevederilor art. 250 alin. (2) din Legea nr. 207/2015 privind Codul de Procedură Fiscală, cu modificările şi completările ulterioare, vă facem cunoscut că, în ziua de 10, luna Mai, anul 2019, ora 13:00, în localitatea Arad, str. B-dul. Revoluţiei, nr. 77, camera 35, jud. Arad, se vor vinde la licitaţie următoarele bunuri mobile, a patra licitaţie: Denumirea bunului mobil. Descriere sumară, Drepturile reale şi privilegiile care grevează bunurile, dacă este cazul, Preţul de evaluare sau de pornire al licitaţiei, exclusiv TVA, Cota TVA/ neimpozabil/ scutit *): 1. Autoutilitară, marca Toyota, suprastructură deschisă, serie şasiu AHTFR22G406008754, an 2007, motorină, nr. de înmatriculare AR-23-RAV, Gaj în favoarea AJFP Arad, 21860 lei, 19%; 2. Autoturism 1 volum, marca Ford Transit 125T300, serie şasiu WF0PXXGBFP2A02598, an fabricaţie 2002, motorină, nr. de înmatriculare AR-76-RAV, Gaj în favoarea AJFP Arad, 6966 lei, 19%; 3. Remorcă DC suprastructură deschisă marca Humbaur HT 20, serie şasiu WHD253015X0144210, an 1999, nr. de înmatriculare AR-17-RAV, Gaj în favoarea AJFP Arad, 3125 lei, 19%; 4. Autoutilitară BA suprastructură deschisă, marca Mitsubishi, serie şasiu JMBFE444F0KA60269, an 1991, motorină, nr. de înmatriculare AR-15-RAV, Gaj în favoarea AJFP Arad, 4804 lei, 19%; 5. Instalaţie de tăiere tractoraş debitare oxi-gaz, Iweld Dynamat CG1-100, Gaj în favoarea AJFP Arad, 2405 lei, 19%; 6. Maşină de găurit radială, model GR820, Gaj în favoarea AJFP Arad, 6966 lei, 19%; 7. Strung SN 500X2000 trifazic, Gaj în favoarea AJFP Arad, 7208 lei, 19%; 8. Strung SPA 700, Gaj în favoarea AJFP Arad, 4804 lei, 19%; 9. Cuptor calcinat electrozi Supertherm, Gaj în favoarea AJFP Arad, 1442 lei, 19%; 10. Pompă de vopsit Graco Xtreme, gaj în favoarea AJFP Arad, 5524 lei, 19%; 11. Instalaţie de sablare System 7 Clemco, Gaj în favoarea AJFP Arad, 6966 lei, 19%; 12. Container sablat, Gaj în favoarea AJFP Arad, 6245 lei, 19%; 13. Nivelă laser rotativă Dewalt, Gaj în favoarea AJFP Arad, 1442 lei, 19%; 14. Nivelă digitală Leica, Gaj în favoarea AJFP Arad, 1344 lei, 19%; 15. Maşină finisat - şlefuit beton Concrete Division, Gaj în favoarea AJFP Arad, 2163 lei, 19%; 16. Maşină rotopercutantă Hilti, Gaj în favoarea AJFP Arad, 289 lei, 19%; 17. Maşină tăiat beton Diamant Cedima, Gaj în favoarea AJFP Arad, 2641 lei, 19%; 18. Compactor cilindric Vibromax 72, Gaj în favoarea AJFP Arad, 5288 lei, 19%; 19. Generator Cummins, model NT 495PG180, Gaj în favoarea AJFP Arad, 11291 lei, 19%; 20. Trusă încercare Bedienteil cu tensiune mărita în curent continuu 80 Kv, Gaj în favoarea AJFP Arad, 9607 lei, 19%. Total: X, 112380 lei. *) Regimul şi cotele de taxă pe valoarea adăugată aplicabil/ aplicabile pentru vânzarea bunurilor mobile sunt cele prevăzute de Titlul VII din Legea nr. 227/2015 privind Codul Fiscal, cu modificările şi completările ulterioare. Invităm pe cei care pretind vreun drept asupra acestor bunuri să înştiinţeze despre aceasta organul de executare, înainte de data stabilită pentru vânzare. Cei interesaţi în cumpărarea bunurilor sunt invitaţi să se prezinte la termenul de vânzare la locul fixat în acest scop şi până la acel termen să prezinte oferte de cumpărare. Pentru participarea la licitaţie ofertanţii depun, cu cel puţin o zi înainte de data licitaţiei, următoarele documente: a) oferta de cumpărare; b) dovada plăţii taxei de participare sau a constituirii garanţiei sub forma scrisorii de garanţie, reprezentând 10% din preţul de pornire a licitaţiei. Plata taxei se va efectua în contul IBAN RO94TREZ0215067XXX022241, beneficiar Direcţia Generală Regională a Finanţelor Publice Timişoara - Administraţia Judeţeană a Finanţelor Publice Arad, cod de identificare fiscală 3519933, deschis la Trezoreria Operativă Municipiul Arad; c) împuternicirea persoanei care îl reprezintă pe ofertant; d) pentru persoanele juridice române, copie de pe certificatul unic de înregistrare eliberat de Oficiul Registrului Comerţului; e) pentru persoanele juridice străine, actul de înmatriculare tradus în limba română; f) pentru persoanele fizice române, copie de pe actul de identitate; g) pentru persoanele fizice străine, copie de pe actul de identitate/ paşaport; h) declaraţia pe proprie răspundere a ofertantului prin care certifică faptul că nu este persoană interpusă cu debitorul. Cumpărătorului îi revine obligaţia de a respecta prevederile legale speciale, cum ar fi obligaţiile de mediu, obligaţiile de conservare a patrimoniului naţional sau altele asemenea, respectiv: -. Alte informaţii de interes pentru cumpărător, după caz: -. Pentru informaţii suplimentare, vă puteţi adresa la sediul nostru sau la numărul de telefon 0257.202739. (672 - H 213540)

Ministerul Finanţelor Publice. Agenţia Naţională de Administrare Fiscală. Direcţia Generală Regională a Finanţelor Publice - Timişoara. Administraţia Judeţeană a Finanţelor Publice Arad. Serviciul Fiscal Orăşenesc Ineu. Nr. 6127 / 18.04.2019. Anunţ privind vânzarea bunurilor mobile. În temeiul prevederilor art. 250, alin. (2) din Legea nr. 207/2015 privind Codul de Procedură Fiscală, cu modificările şi completările ulterioare, vă facem cunoscut că, în ziua de 13, luna mai, anul 2019, ora 12.00, în localitatea Ineu, Calea Republicii, nr. 16, judeţul Arad, se vor vinde la licitaţie următoarele bunuri mobile, licitaţia I. Denumirea bunului mobil. Descriere sumară, Drepturile reale şi privilegiile care grevează bunurile, dacă este cazul, Preţul de evaluare sau de pornire al licitaţiei, exclusiv TVA, Cota TVA/ neimpozabil/ scutit *): Buldozer Hanomag D 400 C an fabricaţie 1980, seria 336120075, Gaj SFO Ineu, 33670 lei, 19%; Remorcă RM 2 4000 kg, Gaj SFO Ineu, 6170 lei, 19%; Remorcă RM 2 4000 kg, Gaj SFO Ineu, 7110 lei, 19%; Tractor U650, Gaj SFO Ineu, 15180 lei, 19%; Motosapă cu motor Honda GX 160, Gaj SFO Ineu, 1420 lei, 19%; Moară de măcinat cereale cu motor trifazic cu ciocane şi cu exhaustor, Gaj SFO Ineu, 1900 lei, 19%; Aerator cu pompă pentru oxigenarea apei, Gaj SFO Ineu, 3320 lei, 19%; Cântar platformă, model Balanţa Sibiu din 1974, până la 20 de tone, Gaj SFO Ineu, 2370 lei, 19%; Instalaţie de aer condiţionat de 12000 BTU model Orion clasă de energie A, Gaj SFO Ineu, 710 lei, 19%; Bazin transport peşti din fibră de sticlă cu 2 axe capacitate 2000 litri, Gaj SFO Ineu, 3320 lei, 19%; Cazan de încălzire pe combustibil solid, defect, descomplectat, pentru piese de schimb sau fier vechi, model Viadrus, circa 200 kg, Gaj SFO Ineu, 100 lei, 19%; Calculator Fujitsu Intel Core Duo CPU 2,33 GHZ, memorie Ram 4 Gbiţi , sistem de operare 64 biţi, HDD 220 Gbiţi, Gaj SFO Ineu, 760 lei, 19%. *) Regimul şi cotele de taxă pe valoarea adăugată aplicabil/ aplicabile pentru vânzarea bunurilor mobile sunt cele prevăzute de Titlul VII din Legea nr. 227/2015 privind Codul Fiscal, cu modificările şi completările ulterioare. Invităm pe cei care pretind vreun drept asupra acestor bunuri să înştiinţeze despre aceasta organul de executare, înainte de data stabilită pentru vânzare. Cei interesaţi în cumpărarea bunurilor sunt invitaţi să se prezinte la termenul de vânzare, la locul fixat în acest scop şi până la acel termen să prezinte oferte de cumpărare. Pentru participarea la licitaţie ofertanţii depun, cu cel puţin o zi înainte de data licitaţiei, următoarele documente: a) oferta de cumpărare; b) dovada plăţii taxei de participare sau a constituirii garanţiei sub forma scrisorii de garanţie, reprezentând 10% din preţul de pornire a licitaţiei. Plata taxei se va efectua în contul IBAN RO94TREZ0215067XXX022241, beneficiar Administraţia Judeţeană a Finanţelor Publice Arad, cod de identificare fiscală 3519933, deschis la Trezoreria Municipiului Arad; c) împuternicirea persoanei care îl reprezintă pe ofertant; d) pentru persoanele juridice române, copie de pe certificatul unic de înregistrare eliberat de Oficiul Registrului Comerţului; e) pentru persoanele juridice străine, actul de înmatriculare tradus în limba română; f) pentru persoanele fizice române, copie de pe actul de identitate; g) pentru persoanele fizice străine, copie de pe actul de identitate/ paşaport; h) declaraţia pe proprie răspundere a ofertantului prin care certifică faptul că nu este persoană interpusă cu debitorul. Cumpărătorului îi revine obligaţia de a respecta prevederile legale speciale, cum ar fi obligaţiile de mediu, obligaţiile de conservare a patrimoniului naţional sau altele asemenea, respectiv: nu este cazul. Alte informaţii de interes pentru cumpărător, după caz: nu este cazul. Pentru informaţii suplimentare, vă puteţi adresa la sediul nostru sau la numărul de telefon 0257.511.553. (667 - H 212691)

Ministerul Finanţelor Publice. Agenţia Naţională de Administrare Fiscală. Direcţia Generală Regională a Finanţelor Publice - Timişoara. Administraţia Judeţeană a Finanţelor Publice Arad. Serviciul Fiscal Orăşenesc Ineu. Dosar de executare nr. 26209/2013. Nr. 6128 /18.04.2019. Anunţ privind vânzarea bunurilor imobile/ Ansamblului de bunuri imobile. În temeiul prevederilor art. 250, alin. (2) din Legea nr. 207/2015 privind Codul de Procedură Fiscală, cu modificările şi completările ulterioare, vă facem cunoscut că, în ziua de 14 luna mai, ora 12.00, anul 2019, în localitatea Ineu, str. Republicii, nr. 16, se vor vinde la licitaţie, următoarele bunuri imobile, licitaţia a -IV- a: - Teren intravilan Curţi Construcţii - în suprafaţă de 818 mp - situat în localitatea Beliu, nr 1 conform CF 1217 ID 302511-C1, top 783/2/1, preţ de pornire al licitaţiei 5051 lei (exclusiv TVA *), grevate de următoarele drepturi reale şi privilegii, după caz: Creditori: Serviciul Fiscal Orăşenesc Ineu. Sarcini: Ipotecă rangul I. *) În conformitate cu prevederile Titlului VII din Legea nr. 227/2015 privind Codul Fiscal, cu modificările şi completările ulterioare, operaţiunea este taxabilă (cota de TVA 19%)/ scutită/ neimpozabilă. Invităm pe cei care pretind vreun drept asupra acestor bunuri să înştiinţeze despre aceasta organul de executare, înainte de data stabilită pentru vânzare. Cei interesaţi în cumpărarea bunurilor sunt invitaţi să se prezinte la termenul de vânzare, la locul fixat în acest scop şi până la acel termen să prezinte oferte de cumpărare. Pentru participarea la licitaţie ofertanţii depun, cu cel puţin o zi înainte de data licitaţiei, următoarele documente: a) oferta de cumpărare; b) dovada plăţii taxei de participare sau a constituirii garanţiei sub forma scrisorii de garanţie, reprezentând 10% din preţul de pornire a licitaţiei. Plata taxei se va efectua IBAN RO94TREZ0215067XXX022241, beneficiar Administraţia Judeţeană a Finanţelor Publice Arad, cod de identificare fiscală 3519933, deschis la Trezoreria Municipiului Arad; c) împuternicirea persoanei care îl reprezintă pe ofertant; d) pentru persoanele juridice române, copie de pe certificatul unic de înregistrare eliberat de Oficiul Registrului Comerţului; e) pentru persoanele juridice străine, actul de înmatriculare tradus în limba română; f) pentru persoanele fizice române, copie de pe actul de identitate; g) pentru persoanele fizice străine, copie de pe actul de identitate/ paşaport; h) declaraţia pe proprie răspundere a ofertantului prin care certifică faptul că nu este persoană interpusă cu debitorul. Cumpărătorului îi revine obligaţia de a respecta prevederile legale speciale, cum ar fi obligaţiile de mediu, obligaţiile de conservare a patrimoniului naţional sau altele asemenea, respectiv: Nu este cazul. Alte informaţii de interes pentru cumpărător, după caz: Nu este cazul. Pentru informaţii suplimentare vă puteţi adresa la sediul nostru sau la numărul de telefon 0257.511553. (674 - H 213540)

SC MAGONTEC SRL

anunţă publicul interesat asupra depunerii solicitării de emitere a acordului de mediu pentru proiectul

„Construire copertină de potecţie şi atelier concasare zgură" - propus a fi amplasat în Sântana , str. Hammerer, nr 3, jud. Arad.

Informaţiile privind proiectul propus pot fi consultate la sediul APM Arad din Arad, str. Splaiul Mures, FN, jud. Arad şi la sediul titularului din oraş Sântana, str. Hammerer, nr. 3, jud. Arad, în zilele de luni – vineri, între orele8 -14. Observaţiile publicului se primesc zilnic la sediul APM Arad din Arad, str. Splaiul Mureşului, FN, jud. Arad. (676 - H 213725)

PROGRAM MICA PUBLICITATE

De Sfintele Paşti şi 1 Mai, anunţurile de mică publicitate vor fi preluate miercuri, 1 Mai 2019 doar la sediul ziarului „Jurnal arădean" din Arad, Bulevardul Revoluţie nr. 81, între orele 9-13.

ACTIV GRUP IPURL cu sediul în Arad, str. Tribunul Buteanu, nr.1, ap.1, jud. Arad, lichidator judiciar al **SC Dolce Foto Prodizione SRL**, identificata prin nr ORC J02/355/2003, CUI 15311455, SOCIETATE IN FALIMENT conform Sentinţei Civile nr. 2833 din 13.11.2012 pronunţată de Tribunalul Arad în dosarul 3746/108/2009*, anunţă vânzarea la licitaţie publică, conform prevederilor Legii 85/2006, a urmatoarelor bunuri imobile:

1. Imobilul situat în loc. Nadlac, str. M. Eminescu, nr. 28, jud. Arad, înscris în Cartea Funciară nr. 303108 Nadlac (nr. CF vechi 1258), constând în teren intravilan în suprafata de 1169 mp, înscris sub A1, nr. Top 669.670.671.672, cu constructii Casa înscrisa sub A1.1 nr.Cad: C1, nr.Top 670.671.672, cu preţul minim de începere a licitaţiei de **445.383 lei.**

2. Două imobile, în bloc, situate în loc. Nadlac, str. Nicolae Bălcescu, nr. 114 - 116, jud. Arad, înscrise în Cartea Funciară nr. 302002 Nadlac (nr. CF vechi 369 Nadlac), constând în teren intravilan în suprafaţă de 820 mp înscris sub A1, nr. Top:2352, (cladirile identificate în cartea funciara au fost demolate) si în Cartea Funciară 302005 (nr. CF vechi 370 Nadlac) constând în teren intravilan în suprafaţă de 821 mp înscris sub A1, nr. Top:2351, constructii: casa si fabrica branzeturi si produse lactate, constructie P+1, înscrise sub A1.1 nr.Cad: C1, nr.Top 2351, cu preţul minim de începere a licitaţiei de **199.386 lei**.

3. Imobilul situat în loc. Nadlac, str. 1 Decembrie nr. 53 (fosta adresă din Nădlac nr.789), jud. Arad, înscris în Cartea Funciară nr. 301056 Nadlac (nr. CF vechi 9329), constând în teren intravilan în suprafata de 900 mp, înscris sub A1, nr. Top 2424,2423, cu construcţii Casa înscrisa sub A1.1 nr.Cad: C1, nr.Top 2424, cu preţul minim de începere a licitaţiei de **641.610 lei.**

Licitaţia va avea loc în data de **02.05.2019**, ora 14^{00}, la sediul ACTIV GRUP I.P.U.R.L. În caz de neadjudecare, licitaţia se reia, în acelaşi loc şi la aceeaşi oră, cu acelaşi preţ de începere a licitaţiei, (pret care nu include TVA, care se va aplica conform Cod Fiscal valabil la data vanzarii), **în data de 09.05.2019 si data de 16.05.2019.** Garanţia pentru înscrierea la licitaţie este de 10% din preţul de începere a licitaţiei. Înscrierile şi achitarea garanţiei de participare la licitaţie se pot face pana cu 1 ora înainte de începerea licitaţiei. Regulamentul de organizare a licitaţiei si relaţii suplimentare se pot obtine la sediul ACTIV GRUP IPURL, tel/fax. 0257.214821, mobil 0744.697814 sau email activ_grup@yahoo.com. (675 - H 213726)

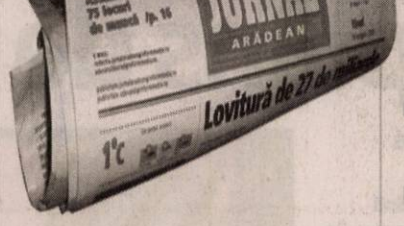

EVIDENȚIAZĂ-TE!

Text:

DATA apariției:.....

.....

.....

.....

.....

.....

.....

.....

.....

Talon valabil până în 30 iunie 2019

Date personale:

Nume şi Prenume:

Telefon:

Buletin de identitate:

TALON + PREȚUL CATEGORIEI AFERENTE

Anunțurile se preiau zilnic, la ghişeu, până în ora 16^{00}, după această oră, se pot prelua doar prin intermediul sistemului online de preluare al anunțurilor disponibil pe www.jurnalaradean.ro . Anunțurile de mică publicitate din Jurnal Arădean se publică pe baza talonului din ziar

Redacția nu își asumă responsabilitatea pentru conținutul anunțurilor de mică publicitate!

JURNAL ARĂDEAN

OFERTA SPECIALA ANUNTURI JOBURI

2 anunturi de mică publicitate + 1 GRATIS

Publicitate: 0257/210.775; 0257/280.904

JURNAL ARĂDEAN

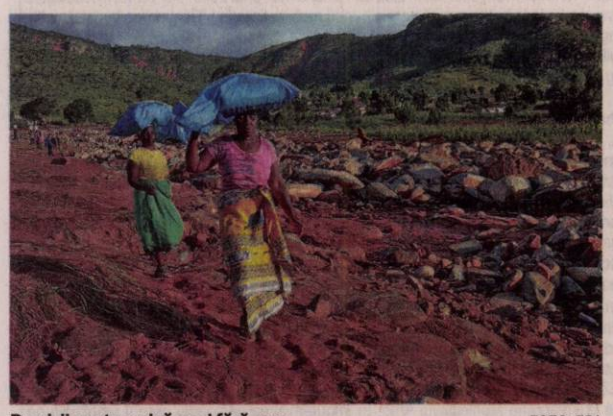

Provizii pentru cei rămaşi fără case FOTO: EPA

Zeci de morţi în inundaţii

CAPE TOWN. Peste 50 de persoane au murit în Africa de Sud după ce ploile din ultimele zile au provocat inundaţii şi alunecări de teren în mai multe regiuni din sudul şi estul ţării, potrivit Reuters. Sute de persoane au fost nevoite să îşi părăsească locuinţele în provincia KwaZulu-Natal, iar trei persoane au decedat în urma inundaţiilor în provincia Eastern Cape, a anunţat televiziunea de stat SABC. Mai multe clădiri s-au prăbuşit din cauza alunecărilor de teren produse în urma inundaţiilor, a declarat Robert McKenzie, purtătorul de cuvânt al Serviciului de Urgenţe al Statului KwaZulu-Natal. Preşedintele ţării, Cyril Ramaphosa, a vizitat zonele afectate din provincia KwaZulu-Natal şi urmează să viziteze şi provincia Eastern Cape în următoarele zile. „Aceasta este una din caracteristicile schimbărilor climatice, apar când te aştepţi mai puţin", a declarat acesta. Ramaphosa a mai adăugat că autorităţile vor debloca ajutoare de urgenţă pentru cei afectaţi de inundaţii.

SURSA: MEDIAFAX

Posibil cutremur marţian

WASHINGTON. Sonda spaţială InSight, a Administraţiei Spaţiale şi Aeronautice Naţionale din SUA (NASA), a identificat un posibil cutremur pe Marte, acesta fiind primul eveniment seismic detectat pe planetă, relatează BBC.

Experţii NASA au transmis că semnalul, receptat în data de 6 aprilie, este primul eveniment seismic detectat pe o altă planetă. Activităţi seismice au mai fost detectate doar pe Lună. Oamenii de ştiinţă au transmis că tremorul identificat pe Marte are caracteristici similare cu datele colectate de senzorii Apollo pe Lună. Conform raportului iniţial, seismul ar fi putut fi provocat de o crăpătură din interiorul planetei sau de un impact al unui meteorit.

„Este probabil un seism cu magnitudinea de 1 sau 2, la o adâncime de aproximativ 100 de kilometri. Sunt foarte multe incertitudini, dar este o posibilitate", a declarat profesorul britanic Tom Pike.

SURSA: MEDIAFAX

Elefantul „Gus"

Un pui de elefant, care s-a născut la Green Zoo Wuppertal din Germania, a primit numele „Gus". FOTO: EPA

Se judecă cu complicii

CHICAGO. Actorul american Jussie Smollett, celebru pentru rolul din serialul de televiziune „Empire", a fost dat în judecată de bărbaţii care l-au ajutat să îşi însceneze un atac rasist şi homofob, relatează Reuters. Cei doi complici, Olabinjo şi Abimbola Osundairo, l-au acuzat pe Smollett de defăimare. Aceştia afirmă că actorul şi avocaţii acestuia au continuat să îi acuze de agresiune chiar şi după ce ancheta poliţiei a dovedit că atacul a fost o înscenare.

Jussie Smollett FOTO: EPA

Potrivit documentelor depuse în justiţie, fraţii Osundairo nu l-au atacat pe Smollett din motive rasiale, nici homofobe. Dimpotrivă, cei doi bărbaţi de origine nigeriană aveau o relaţie bună cu actorul, ei fiind instructorii acestuia şi, ocazional figuranţi în producţia postului de televiziune american Fox. „El voia ca angajatorul şi publicul să îi acorde atenţie şi să îl aprecieze drept un actor de culoare şi gay de succes", spun fraţii.

SURSA: MEDIAFAX

Jennifer Garner, cel mai frumos om din lume

LOS ANGELES. Actriţa, femeia de afaceri şi activista pentru drepturile copiilor Jennifer Garner este cea care a primit anul acesta titlul de cel mai frumos om din lume din partea People, pentru „modul de viaţă echilibrat, în care îmbină cariera, activităţile caritabile şi creşterea celor trei copii ai ei".

Jennifer Garner FOTO: EPA

Actriţa în vârstă de 47 de ani joacă în filme şi seriale TV, a cofondat compania de produse alimentare organice pentru bebeluşi Once Upon a Farm şi este ambasadoare al grupului care militează pentru drepturile copiilor Save the Children.

Garner a declarat pentru publicaţia People că nu s-a considerat „o fetiţă drăguţă" în copilărie, pe care şi-a petrecut-o în statul Virginia. De asemenea, în prezent, nu este o persoană foarte elegantă, preferând jeanşii, pantofii sport şi puloverele, cu excepţia ţinutelor cu care apare pe covorul roşu.

Anual, People publică o listă a oamenilor frumoşi din lume. În 2018, titlul i-a fost acordat cântăreţei Pink.

SURSA: MEDIAFAX

Îşi provoacă fanii la dans

LOS ANGELES. Beyonce a dat startul provocării #BeforeILetGoChallenge pe reţeaua de socializare online Instagram, care îi îndeamnă pe fani la dans. Anunţul a fost făcut de vedetă prin intermediul funcţiei Instagram Story. Ea le-a cerut fanilor să danseze pe ritmurile coverului ei după piesa „Before I Let Go", înregistrată în versiunea originală de grupul R&B Frankie Beverly & Maze. Ulterior, artista a distribuit clipuri cu admiratori ai ei care dansau pe acest cântec.

„Before I Let Go" a fost înregistrat special pentru albumul live „Homecoming", lansat în completarea documentarului omonim, realizat împreună cu platforma Netflix. Producţia, care conţine filmări din timpul prestaţiei susţinute de artistă la festivalul american Coachella în anul 2018, a avut o mică influenţă asupra coverului. Beyonce a adăugat versurilor originale o strofă care face trimitere la celebrul show susţinut la Coachella. Până în prezent, hashtag-ul #BeforeILetGoChallenge are 2.831 de mesaje.

SURSA: MEDIAFAX

www.aradon.ro
Mai multe poze cu Bianca

Bianca

Este pasionată de muzică şi călătorii.

FOTO: GHEORGHE PETRILA

S-a plâns de discriminare

Donald Trump s-a întâlnit cu şeful Twitter, după ce s-a plâns de discriminare în social media.

WASHINGTON. Preşedintele american Donald Trump s-a întâlnit cu Jack Dorsey, CEO al platformei de micro-blogging Twitter, după ce s-a plâns de discriminarea lui şi a republicanilor pe reţelele de socializare online. Preşedintele şi mai mulţi republicani din Congresul american au acuzat reţelele de socializare online de imixtiune politică, fapt pe care aceste companii l-au negat. Marţi, Trump a spus că a avut „o întâlnire grozavă" cu Jack Dorsey, după ce criticase platforma Twitter în aceeaşi zi. „Au fost discutate multe subiecte privind platforma lor şi lumea reţelelor de socializare online în general. Aştept să menţinem un dialog deschis!", a scris Trump într-un mesaj pe Twitter.

Donald Trump FOTO: EPA

Anterior, în aceeaşi zi, Trump a scris că nu este tratat bine pe platforma de micro-blogging şi că ar avea mai mulţi admiratori „dacă Twitter nu ar lua parte la jocuri politice". În timp ce unele companii din domeniul tehnologiei se descriu drept liberale, reprezentanţii acestora susţin că produsele lor sunt neutre din punct de vedere politic.

În august anul trecut, Donald Trump a acuzat reţelele de socializare online că reduc la tăcere „milioane de oameni" prin cenzura aplicată activiştilor politici conservatori. Anterior, în aceeaşi lună, Donald Trump a criticat industria platformelor de socializare online, afirmând că unele companii „discriminează total vocile republicane şi conservatoare".

SURSA: MEDIAFAX

Personaj în „The Simpsons"

OTTAWA. Premierul canadian Justin Trudeau va apărea ca personaj în celebrul serial de desene animate „The Simpsons", într-un episod despre ţara sa natală. Episodul are titlul „D'Oh Canada" şi va fi difuzat duminică, a anunţat, pe Twitter, jurnalistul Lucas Meyer, din Toronto, care şi-a împrumutat vocea personajului Justin Trudeau. Lucas Meyer este celebru pentru faptul că imită personaje celebre. Producătorii serialului l-au rugat pe premier să participe la realizarea episodului, dar acesta a refuzat „în mod respectuos".

În acest episod, Lisa obţine din greşeală azil politic în Canada, în timp ce se află în vacanţă cu familia la Niagara Falls. Tim Long, consultant în echipa de producţie, a declarat că personajul Justin Trudeau vorbeşte puţin cu Lisa în acest episod.

SURSA: MEDIAFAX

Yared Getachew FOTO: FAN

Bacterii care provoacă astm

LONDRA. Peste un sfert din ţigările electronice sunt contaminate cu bacterii care provoacă astm, inflamaţii şi reducerea capacităţii pulmonare, potrivit unui studiu realizat la Universitatea Harvard. Specialiştii, care au analizat pentru studiu 75 de produse populare, atât cartuşe de unică folosinţă, cât şi dispozitive cu lichid, spun că aceşti compuşi descoperiţi în ţigările electronice aparţin aceluiaşi tip care se găseşte în centrele de incinerare a deşeurilor. În plus, produsele cu arome dulci fructate, foarte populare în rândul adolescenţilor, sunt cele care conţin cele mai multe toxine. Studii anterioare au arătat că arome comune folosite pentru ţigările electronice sunt asociate unor severe maladii respiratorii.

SURSA: MEDIAFAX